

Badische Landesbibliothek Karlsruhe

Digitale Sammlung der Badischen Landesbibliothek Karlsruhe

Collectanea Medica - Cod. Rastatt 71

[S.l.], [17. Jahrh.]

[Recepte, meist lateinische, auch deutsche]

[urn:nbn:de:bsz:31-300684](https://nbn-resolving.org/urn:nbn:de:bsz:31-300684)

Sudorifera.

Rp Mithridat. cl. ʒj. pul. Oul. Canari
succini Angelica ʒss
Aq. Chamemill. Card. ben. a ʒʒss.
Diffoisftroum dlin auf mual.

Aqua Theriacales.
Rp ʒ Ambros ʒi. Ebuli unij. unij. pat. di. folij.
cum aq. q. venienti q. unij. d. octo. ʒʒss.
vel aq. hor. tridis, vel sambuci, vel Card.
beni sumi potunt. Plat. in Louisphleg.

Rp El. F. baccis lauri ʒʒ pul. cort. arant. ʒj
Bacc. Fumigi. Mont. ʒi. v. p. Chamom. ʒʒj
Abrinth. pontic. ʒʒ Calami Arom. ʒj.
Mellis Symplicis q. s. f. Electuar.

Do inar succum urticae trinit. ʒi. elici
in post sudorem ʒi. sic post profusus, ind. ad
dent. Equiastris trinit. in tyriacam, ut
sudorem eliciat. Do sudor ad mortem ʒʒss.

Rad. China ʒj. in aq. coc. ʒi. v. p. lento igne
ad medicatorem decoquet, dabijʒ. expressi
thʒ. ita sine calore sudor erumpet egra ad
quon. gmoventium composito. Godefr. Stecy. in causo.
Aqua Rhearis refrigerat ʒʒ. est valde sudans. flem.
Hyperici dictum. Coq.

Do sudor ad mortem ʒʒss.
in post sudorem ʒi. sic post profusus, ind. ad
dent. Equiastris trinit. in tyriacam, ut
sudorem eliciat. Do sudor ad mortem ʒʒss.

Mimum in modum sudorem movet Chamemel
decatum ʒʒss. qui ex refrigerat viscerum
coloribus succant. Cuiusmodam ʒss. Soli.
na ʒ Chamemill. ac delemia, centaury
ʒ Sabina dictum officine trit. Deput. illud notiss
Chamaedr. in articularibus morbis, ʒ Rad.
pentaphylli in thoracis affectibus. Preciaty.

Si. Horia lapidea Ploraria in antris subter
rariis vivente in pollinem educta drach.
ma pondere, sudorem efficaciter eicere
solit. Si dissolvat auct. distillati bene f.
eis in saltem, in calculo ʒs Podagris
illud notiss affertibus ʒ signaturam eoz
efficaciter. Cocty.

Rp Sen. Min. exort. ʒʒ Aq. font. ʒʒj
Coquant donec quod remaneat supersint
hinc colatura adde Vini albi tarturatum.
Bibat hydropic. calidum, miris sudores
elicit. Platon. in curio. ʒʒss. ʒʒss.

Rp fl. Centaur. min. Mij. Chamom. Mij.
Rad. Asari ʒʒss. Vini Traj. attiny
Coq. ad qta gsumpt. Ausland.
Rp Summit. Cat. min. Mij Rad. Asar. ʒʒj bulliant
in aq. ʒʒ ad medias. kola. ʒʒʒ ʒʒʒ manie ʒʒ

Syracus S. Ambrosii ʒʒ. Sicuti loco molarum
ratis, ex hinc idem elicit, quousq. hydropic.
eis graty ʒ ubi is. ʒʒ. fit hoc modo. Rp Mij.
exort. ʒʒ. lavet in aq. fumer. vult. ʒʒ. ʒʒ.
donec crepet ʒ aqua tangat. Colatura bonum
hauriam ʒʒ. ʒʒ. adde Vini albi ʒʒ. ʒʒ. sumat
calidum in paroxysmo turbantia pot quam
nigor levit ʒ Balg. detorhuit ʒ hore luset.
D. Ambrosium multes Medici ani. curpseret ʒʒ.
Antonij Gaiaronij.

Rp Centaur. min. Mij. Præp. Mellis. ʒʒ.
ʒʒ. ʒʒ. ʒʒ. ʒʒ. ʒʒ. ʒʒ. ʒʒ. ʒʒ. ʒʒ. ʒʒ. ʒʒ.
Rp Card. ben. Mij. Cas. rosar. ʒʒij. Coq. in
aq. font. q. s. ad medias. ʒʒʒ ʒʒʒ manie. ʒʒ.
Rp Card. ben. Mij. rad. Asar. inis ʒʒ.
Coq. in aq. ʒʒ. ad medias. ʒʒ.

Rp Theride ʒʒ. Calam. arom. quarterij. Diop. hinc nota
in Mons. ʒʒ. ʒʒ. ʒʒ. ʒʒ. ʒʒ. ʒʒ. ʒʒ. ʒʒ. ʒʒ. ʒʒ. ʒʒ.
Rp hanc ʒʒ. ʒʒ. ʒʒ. ʒʒ. ʒʒ. ʒʒ. ʒʒ. ʒʒ. ʒʒ. ʒʒ. ʒʒ.

Aqua Dreyssa bona quantitate bibita, sudorem
potenter elicit ʒʒ. ʒʒ. ʒʒ. ʒʒ. ʒʒ. ʒʒ. ʒʒ. ʒʒ. ʒʒ. ʒʒ. ʒʒ.

Ja. faber Hungar. G. thieff. Rind. Scyva. R. Flor. Chamom. in aq. duct. Zij
fenic. a. Zß. hie. Scord. Card. hie. Mijß.
Sem. Card. ben. Ceteri a. Zß. Cq. in aq.
Card. hie. H. Cech. a. g. l. Clet. Zij. Di.
Syr. ac. test. Ceteri Zß. Mithrid. Zß. M.

R. Flor. Chamom. in aq. duct. Zij
Ozymel. simpl. Zij. M. bibat calidum,
Sudabit tota nocte dimensus & refrigerium
qua subito factum re bene remittunt. Focet.
In postis pulvis Robreut. De Gentian.
Valerian. P. gis Ambrosiide hanc lauris
dictam. Ceteri. Zij. Boli Armen.

R. Rob. Ebuli Zß. Dissol. cum aq. Samb.
vel Sps. Ebuli Zß. ulm. aq. Fumar. Zij.
add. to C.C. Lora sijit. aut lap. Bevor. Gentiane pul. Zij. in vino in tunc frigi

dictam. Ceteri. Zij. Boli Armen.
Vinea sigill. a. Zß. f. pulvis
Gentiane pul. Zij. in vino in tunc frigi
piot. dicitur.

R. Rob. Ebuli Zij. Mithrid. Zß. Aq.
fl. Sambac. Zijß. Veron. c. via. in
Still. Zß. M. f. potio sudorifica
R. Syr. Fumar. Zß. Rob. Ebuli Zß.
Aq. Sambac. Zij. M.
R. Lap. Bevor. g. in C.C. q. Zß.
Aq. Veron. vel Card. ben. Zijß. M.

longo vitrum ad medietatem flori Sambucii
adde tertiam partem flori. Attlicae vel Ebuli
M. dividantur in tres partes, adde unam tertiam
florum Hyperici. Suffunde ol. olivago quinq. an
nos, coacta bene stert ad solem. Hoc olio
calitate quinq. diebus drem Briton. inungat
totum corpus, prodatum. Et ex postum inungat
Sicut in pueris q. vena scit. & mel. id. hanc
non utuat. Andreas Languey. Res. Salsaris.

R. Aq. fl. Sambac. Anacard. a. Zß.
Sps. Ebuli Zß. Cremor. tartar. Zij.
M. de maris exhibet & sudor in hys raps.

longo vitrum ad medietatem flori Sambucii
adde tertiam partem flori. Attlicae vel Ebuli
M. dividantur in tres partes, adde unam tertiam
florum Hyperici. Suffunde ol. olivago quinq. an
nos, coacta bene stert ad solem. Hoc olio
calitate quinq. diebus drem Briton. inungat
totum corpus, prodatum. Et ex postum inungat
Sicut in pueris q. vena scit. & mel. id. hanc
non utuat. Andreas Languey. Res. Salsaris.

Globali igniti ex gant & ducto Ebuli
et m. Uloti, sudat in ranno.

longo vitrum ad medietatem flori Sambucii
adde tertiam partem flori. Attlicae vel Ebuli
M. dividantur in tres partes, adde unam tertiam
florum Hyperici. Suffunde ol. olivago quinq. an
nos, coacta bene stert ad solem. Hoc olio
calitate quinq. diebus drem Briton. inungat
totum corpus, prodatum. Et ex postum inungat
Sicut in pueris q. vena scit. & mel. id. hanc
non utuat. Andreas Languey. Res. Salsaris.

R. fl. Sambac. il. re. sicut. M. XII
affundis vini opt. Mij. Aut. rosae.
acerim. partem quaterlam. vil. Zß.
Thoriae. Andr. Zij. vil. Zijß. Cq. fletq
adde sem. fenic. Zij. sem. anis. Zij.
M. ita inuisa hie. ignata linto igno
coquantur ad medietatis ferone co
supra. si dicit in ulla. & hac bene. d. ita
pationi bibet caldi hanc tum bo uom
horat. valequam sudare voluerit. hialer.

longo vitrum ad medietatem flori Sambucii
adde tertiam partem flori. Attlicae vel Ebuli
M. dividantur in tres partes, adde unam tertiam
florum Hyperici. Suffunde ol. olivago quinq. an
nos, coacta bene stert ad solem. Hoc olio
calitate quinq. diebus drem Briton. inungat
totum corpus, prodatum. Et ex postum inungat
Sicut in pueris q. vena scit. & mel. id. hanc
non utuat. Andreas Languey. Res. Salsaris.

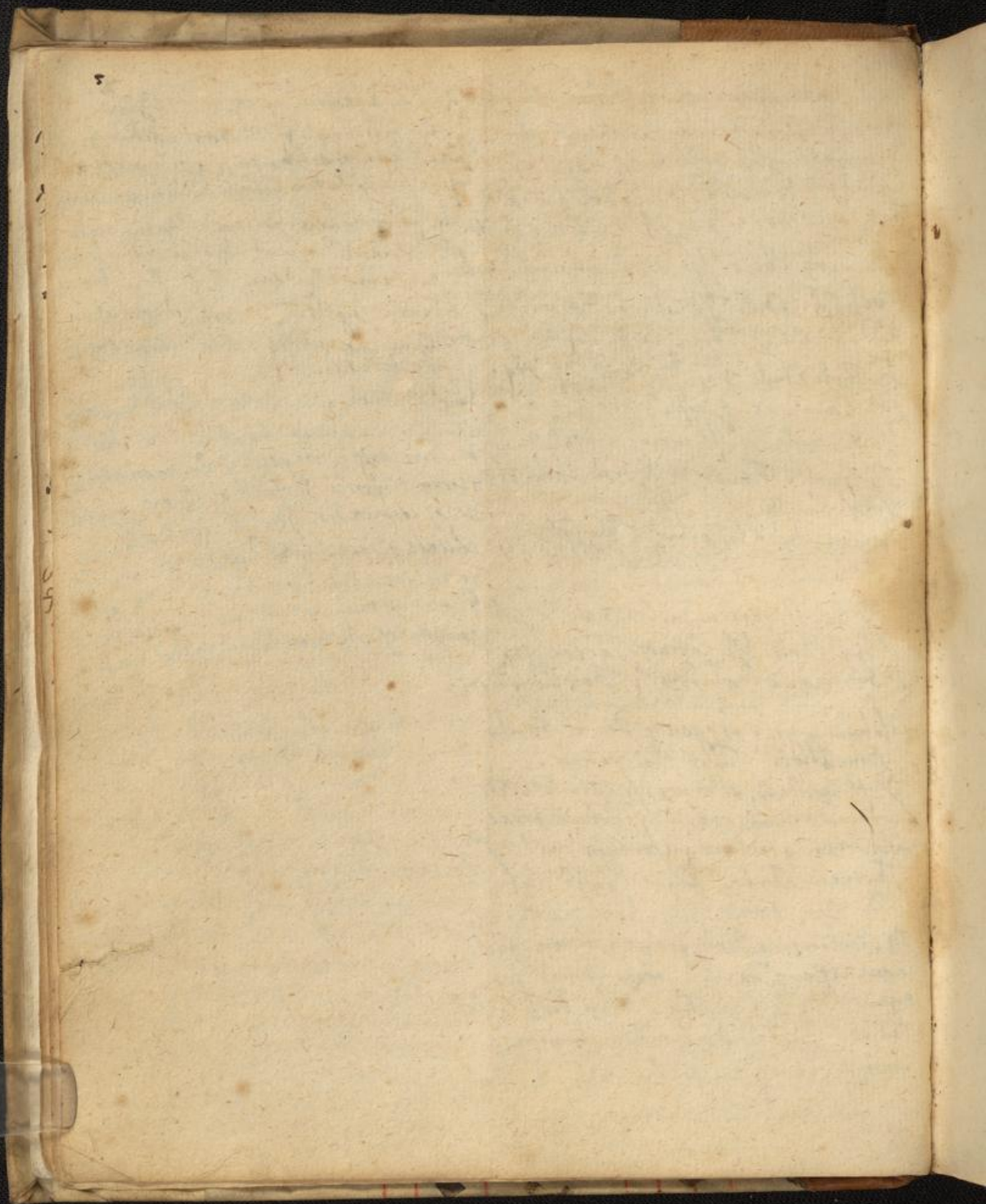

37

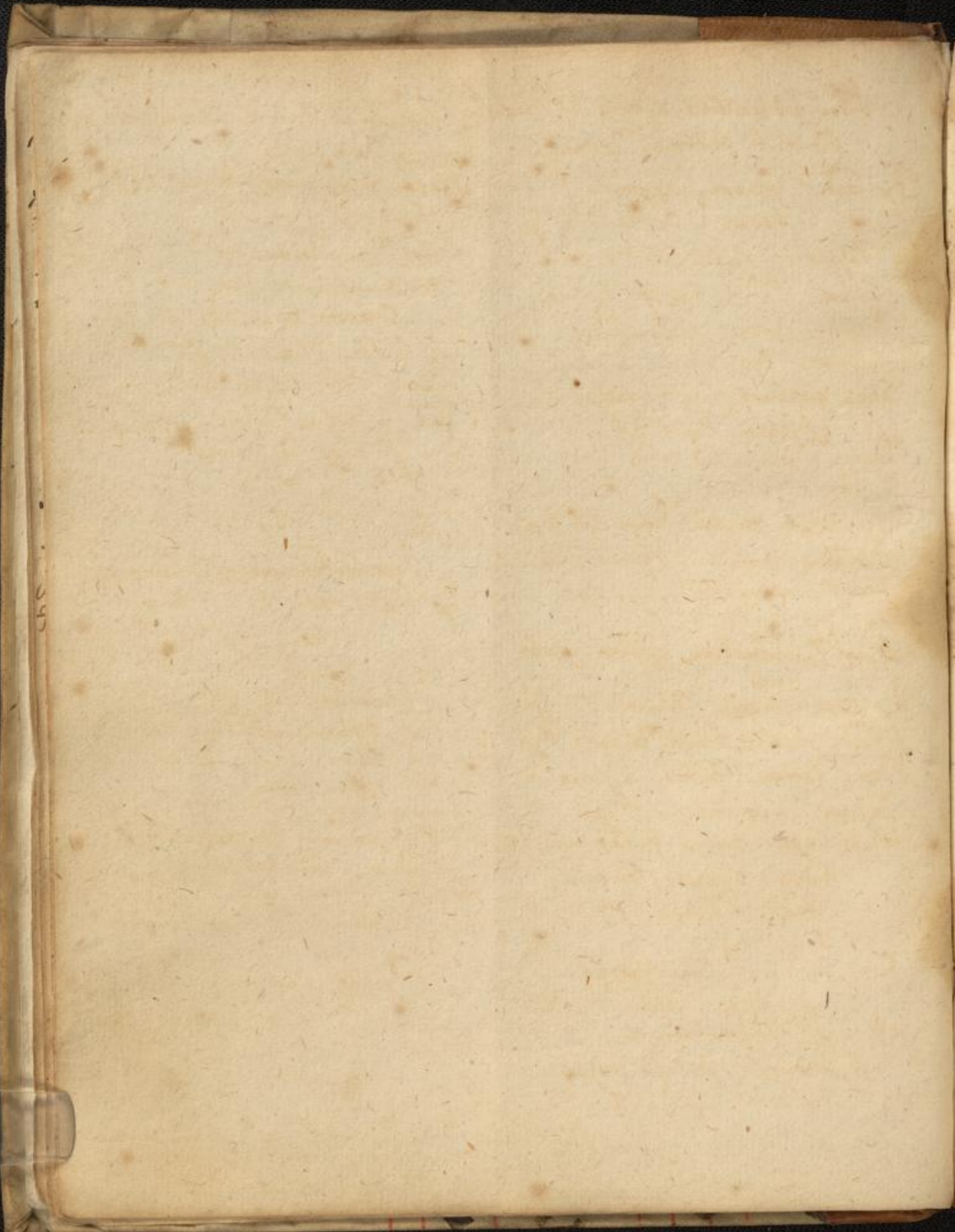

De
Re
Pl
Ci
Por
Cap
Sch

Pon
F
H. V.
A. F.
L
L
D

Re
Re
Re
Re
H

S

A
A
A

Decoctio lenitiva, apitiva, refrigerans.

Quercul. pharmec. dogmat.

R^o rad. Tamarac. Gramin.

Aeolos. Oxylapath. a ʒj

Pasular. Liquirit. a ʒij

Cichor. Endiv. Siarcol. Agrimo.

Portula. Aeolos. Lactu. fumar.

Capillar. Ven. cum a ʒij.

Sem. quatuor frigid. maj.

Althea a ʒʒ

Prun. Damasc. N. X.

Fujubar. paria ʒj

Fl. Violar. Bugloss. Rosar. rubr. a p. j.

f. doctum, aromatic. s. placet paulo tina.

edulcorat. sacch. vel addi Syr. Viol. Aeolos.

linon. &c.

Decoctio lenitiva, apitiva, calu-
ficans.

R^o Cort. Fragini Tamarisc. a ʒʒ

Rad. Fenic. Petrosc. Polypod. a ʒj

Prun. Damasc. Fujub. a paria ʒj

Pasular. Liquirit. a ʒʒ

Herb. Lupul. Agrimo. Beton. Primul. Veris.

Fumar. Coturn. Polytrich.

Absinth. Petrosc. a ʒij.

Asari ʒj

Sem. Card. ben. Citri Cort. bjud. a ʒij

Madr. Althe. Citonior. a ʒijʒ

Fl. Genist. Buglos. Borag. a p. j.

f. doct. aromatic. & edulcorat. sacch. vel

Syr. & rad. Capill. f. q. s.

Decoctio ad bilis tenuitatem emendan-
dam ejusd.

R^o rad. Aeolos. Cichor. Bugloss. a ʒj

Fujub. par. ʒj

Fol. Endiv. Portula. Lactu. Aeolos. a ʒij

Sem. Cucub. Cucum. Melon. Lactu. Pfl. l. j.

Citonior. Papav. alb. a ʒʒ

Fl. Violar. Nenuph. a p. j.

Gummi Arab. Tragac. a ʒj

f. doct. in colatura Dissolvi poterunt

Syr. & Papav. de Nenuph.

Viol. de ros. sicc.

Dracod. s. spec. q. s.

Decoctum Sparans pruritum ejusd.

R^o Rad. Alori. Cyper. Fenic.

Petros. Apij a ʒj

Polypod.

Pasular. a ʒij

Fol. Beton. Chamadr. Chamapit.

Thymi Hysop. a ʒij.

Sem. Anis. Fenic.

Cort. Citri a ʒij

Fl. Primul. veris Anth. Sech. Beton. a p. j.

Zingib. Cinnam. a ʒj

Cog. in hydromel. in colat. possolvit

Syr. & Calaminth. & Beton. s. Comp.

& Cort. citri Birant. comp.

& prasio. &c.

Quotum ad humorem melanch. ejusd.

Rp rad. Cappar. Tamar. Fragin. a ℥ss
Emul. Polypod. Oxylap.

Gram. Aspid. Fennic. a ℥ij
herb. Buglos. utriusq. Fumar. Lupul.
Agrimon. Meliss. Thym. Epithy.

Capillarum ovum a ℥ij
Sem. Card. ben. Cuscut. a ℥ss
Al. Genit. Tamar. Uilar.

Botrag. Buglos. a p. j.
Coq. in sero lactis addendo subtilissimam coctionis
Succor. Turac. pomor. redul.
Fumar.

Buglos. a ℥ij
Visa idem Haromacis. Cinnam. adde
yr. Fumar. Scelopend. Sabor.
Bugloss. q. s.

Quotum galli pro Pleuriticis Rondel.
Impone sequentia ventri galli

Rp Passular. mund. par. XX. Prunorum
Ungar. Fungib. a ℥ss. x. s. chysen No Y. Mi
Lilla sem. Carthami. ℥ij. Ponantur in ventre
galli coq. in aq. thvj. ad 3 part. consumpt.
Lutatq. matre jusculo si non facis leniat: adde
Manna granat ℥ij. Post in dictione adde
Rad. Glycyrrhiz. Symphyti Agaric. Haec
purgandi. rō optima. qd. dicitur lenit
Chyres non dicitur. Almedm in totum usq.
d. hincunt. Alia dicitur galli p. s. in y. Helleboris.

Rp Pol. Sere Polypod. Carthami a ℥ij
In ventre galli ponantur et consuuntur diligenter.
ne ad ignem. Bulliant ad spumam separationem
diligenter tanto libete. Donec ℥ijij vel yj man
calide.

Syrupus Lenitivus ac familiaris
Carnegij.

℞ Succ. Rosar. albor. Violar. Malvar.
Bismalv. Atriplicis. Caulium rub.
Borrag. a ʒij.
Grano. Culi. Mercuriat. a ʒij.
Coq. cum facultate usq. ad medium ℞.
cum Sauch. ʒij. f. Syrupus p̄fecti usque.
Lenit pulmonis & thoracem: edentes cor.
terit: Somnum aducit: brianm lenit et uen.
talem mitiget: aquam hydropticam & micrasit
lit: peris ignis & lepis mēdit: bitem
ultron et flavem aducit: Venas eum
mitat: p̄stet ueniam & renis mund.
fiat: inflammatis febrium sedat, p̄ctum
um aq. vel dūctū frigidis.

Syrupus d' Rhabarbaro Argentis

℞ Rhab. el. ʒij. Fol. Senae ʒij. Agar. troch. ʒj.
Violar. p. ʒij. Cinnam. el. ʒij. Et ʒij.
Ag. Buglosi. Cichor. Bithon. a ʒij. Stat
per diem in infusione. Deinde addi Sauch.
ʒij. Syr. Rosar. laxat. ʒij. F. s. A. Syrup.

Syrupus d' Rhabarbaro Longij.

℞ Foenic. ʒij. Endiv. Apicis Cucut.
Acor. a ʒij. Fol. Senae ʒij. Polypod. ʒij.
rad. Petroskl. Cichor. a ʒij. Tomat. m.
ʒij. Decoq. in ʒij. aq. com. ad ʒ.
Stent y noctem y. d. in flatu expressio fortiter
in qua infunde Rhab. ʒx. Agar. ʒij. et ʒij. arte cibum.

℞ ʒij. Succi. Endiv. ʒij. Fumic. ʒij.
Stent y noctem. Mane sola & uolubris
addi Sauch. ʒij. F. s. A. Syrup.

Syrupus Dulcith Gilberti Anglicani.

Ducit phlegma a juncturis fortiter
valit & delicatis. ℞ Turbit heni ʒij.
Maceret in ʒij. aq. ad solem. Deim uolū.
Pudri saporem in turbith reliquam ad
oculas, iterna cum aq. alid ad Ocul p̄ij
mastra. sin ming radices abice.

Conjunge duas aquas adde Sauch. ʒij. Coq.
ad ʒij. ad ueniam. F. s. A. P. C. S. d. e. p. n.
Disquire las maiores & Serit non
dem inefficacis & sid ming p̄ijung
Syrupus q̄ igo uter ad moruam abuen
Thapendias obstructions

℞ Rad. Polypod. ʒij. Ligr. ʒij. Cichor. ʒij.
Borrag. Fumic. a ʒij. Flor. Chamæd.
Absinth. Borrug. Buglosi. Meliss. Hyssop. Agrimon.
Flor. Chaneth. a ʒij. Decoq. l. a. uolentur
et exprimentur. In uolatura infunde

Sequentia: Fol. Senae el. ʒij. ʒij.
Eiethyon ʒij. Myrobali. Cheb. Ind. a ʒij.
Maceret ʒx. hor. in lous calido, tan
demq. facta leni ebullitione expr. in ex
ubi y XII horas aut amplig steterint leniter
ambiant & uersus exprimentur. Expresso
addi Sauch. lib. ʒij. uel plus usq. ad Syr.
consistentiam in q̄ dissolve Magryd. ʒij.
& aromatise & cum p̄cty diamorbi daci.
si lubet & aromat. uolēt. diarrod. Alb.
a ʒij. seruet in vitro. Deis cocel. ʒij
ad ʒij. arte cibum.

Alig priore facultis & efficacior.
℞ Polypod. ʒij. Ligr. ʒij. Sauch. Corin ʒij.
Sem. Anisi Honie. a ʒij. Decoq. singulatq.
ad medietatem ut uolat. In q̄ p̄cty in qua
ferocitate adhu infunde Ad. Senae ʒij. ʒij.
Cinnam. ʒij. Stent y noctem. Mane uersus capi
fiat exprimentur addi medietatem Sauch. usq. ad
Syr. p̄cty. Deis ʒij aut ʒij cochlear.

Antipodagrimum Lithopaei.
 R^o Colocynt. pulpa ℥ij.
 Hermodact. ℥xij Rhabarb. ℥ij.
 Aloëpat. ℥ij. Scammon. ℥ijß.
 ℥. ℥ß. & q. s. f. Extractio
 adde in fine q^{da} Ellicor. nigri cum
 proprio Spiritu extracti ℥.
 Ol. Cinnam. Anisi. Garryphyll. ag. ℥.
 Cremoris ℥. ℥ß. f. pilula. **B** pul
 pa colocynt. Olis Jambouide Her
 modact. prob Jambouide in sui grass
 oleas gaisß Sarcoc. aq. vitæ & distilla.
 Sianta, Siantatum spm fundi super
 Rhabarb. Scammon. Aloë & Extrah
 q^{da} clarum est distilla per B. Distilla
 cum spm refunde super colocynt.
 distilla ut tandem q^{da} bulliat dein refri
 gerent, deinde exprimantur feces remose.
 Residuas materias ex infusione
 Rhab. Scammon. Aloëpat. in cuumb. serua.
 Expressum reafunde Rhabarb. Scammon.
 Aloëpat. extrah tandem donec omnis
 vis ea sit extracta. Ad exprime ad
 distilla in B. Crasamentum in fundo
 eadē priori. Tunc remanent gummi
 in fundo, decante q^{da} clarum est lenti
 evaporat ad aliquam crassitiem.
 Adde cum gummi deinde in duplici vase
 coquuntur in formam pilularum in fine
 eadē extract. Ellicor. nigri & olea
 cum remore tartari. Dosis ℥j gr.
 15. 16. 10.

Aliud. R^o Rad. Ellob. nigri. ℥xxij
 Colocynt. Hermodact. a ℥x.
 Aloëpat. Scammon. ℥ij.
 ℥. ℥ß. Caryophyllor. ℥ij.
 Extrah. & ultimo maza corrigat
 ob caryoph. Dosis ℥j ad gr. xv. 10. 7.

Pilulae Parahymagogae Ciceret.

ex Pharmacop. Vogm.

Alcis modo modo ... hanc inde in vitrum ampullisimum capax ... li plerumq. conserva solent asservari ... Simul affundis Succum Urticae ... rubeo separatisq. puri ab impuro ... digessio nem in B.M. ... ad hoc Turbati Sweeti ut tandem ad Syrupi ... consistentiam reduci possit ... faccharis additionem. Hic succus ita ... cum p'dicta aloë miscetur ... thum in q. continetur ... aut hypocausti calori exponatur ... succus inspissabitur ut tunc in unum ... et in unam consistentiam reduta ... videant. Aquibus n. singulis diebus ... ne residua lymphae ut via ... misceantur. Cui mixtionis suo tempore

adde

- Succi admodum puri ...
- Prunellae veris
- Rosae carboris
- Rosae pallid.
- Cichorii
- Bufo
- Hyssopi

Et si in terra quatuor vel quinque menses ... temporis spatium, huiusmodi perfectio requiritur ... qui diversis temporibus nascentes, si ... mul colligi nequeunt) ... ad lib. ... materiam lib. ... adde

- Essae sive extracti Sene
- Rhab. A. ar. ...
- Cinam. pul. Foenic. Anis.
- Sp. Diabrynsant.

Omnia reducantur ad bonam ... consistentiam, & ad ... et sanguinem. Et utraque ... et corporis sanitate ... purificant.

Si quis tempore ... conquera

- Alcis modo modo ...
- Rhab. subtilis. pulv.
- Cinnam.
- Croci
- Sp. Diabrynsant.
- Mastic.
- Salis gemma
- et erit parahymagogum.

Melanagogum v. si addideris

- Alcis modo modo
- Sene subtilis. pulv.
- Anis. Foenic. Epilym.
- Sp. Diabrynsant.

Pilula tartarica melanagogae

Quercetani.

Rp Crystallorem vel cremoris tartari ℥ij

Polypod. querni ℥ij

Passular. Corinthiac. ℥ij

Myrobala. o. um a ℥ss

Al. Bugloss.

Borrag.

Nymphaea a p.

Coquantur in ℥ss. q. aquarum fumarie

et solapend. ad mediocritatis consumpt.

De hoc ducto acidulo aqua huius grato

optime distillato clarificato

cape lib. ij

Subi opto distillati pomor. reddent. lib. j.

quibus adde

Folior. Senae mund. ℥ij

turbith.

Rad. hellebor. nigr. vera a ℥ss

Myrrhae el. ℥ij

Maus Caryophyllor.

Cinnam. Epithymi a ℥ss

Maurontz et digerant ad ignem B. M.

per quadratum ℥ss in base vitreo opti

me clauso: dein dum ma adhuc feruet

fiat expressio vel p. stacium trajectio

qui adde aloes ut supra opta ℥ij

Cum sufficienter suaguleth ad ignem

lentum addendo sub finem dum ferri

infusidata erit materia

Sp. Diarrhod. Abbat.

Lactific. Gal.

Troch. Dialtaea a ℥ij

Salis Absinthij

Fraxipini a ℥ij

Effle Cruci ℥ij

Chelidani guttulas distill.

Reducantur in bonam pilularum consis

tenbiam. Dosis hanc ℥ij vel ℥ss

ad summum.

Virg. sag. admiranda laudari satis o. pl.

quodant bitem utramq. tres humores

massas tartaricos, sales et mucilaginos

et radicibus eliciunt vel i. partibus

et profundissimis. Succurrunt ma

moribus melancholicis diversis affe

ctibus, febribus quartanis. Conq

duunt ad prostram, lepram, canerem

et luesm Veneream, eo q. purificant

massam sanguinis avarijs corrui

ptuibus. Sanos et singulis moris

hij simul usos observant. Cum possunt

manu vel respo post cauta yac lionem

et ante somnum, et mitum in ma

dum exuvari videtur faeces atras

videm pilulis interdum adijciantur

Effle Aloes

Scammon.

Rhabarb. a ℥ss

Senae ℥ij

Troch. albandal. ℥ss

Huius essentis vel scorsim vel huius simul

optimal. pilularum hanc vim purgativam

longe efficaciora reddo, quas tunc

appello Polychrestas, sui singularem

Panchymagoga Collij.

curandum peritiae debilitate in
curandis pluribus affectibus, videlicet in
omnibus simul morboribus. De quibus
loquitur Hippocrates aut minus et ex
buoris, quodam excellentem hoc admi-
randum percipies.

De pilulis meis polyphlegmatis
accipio partem unam Colobidom Rosae.
Mercurij mei vitæ, ex quibus pro niter
si mixtis, cum quodam Symplici confi-
cia pilulas meas benedictas, quod sic
appellandas puto, ab excellentissimis
de planis stupendis affectibus, quod ex-
runt in cura huius, Venerea, quan-
tumvis inveteratae, hanc cancer,
pustulæ, nodi dolores, et serissima
alia symptoma comitantia. Hæc
pilulae blandi efficiunt opes
suas citra vomitum, prostrationem,
aut ullam corporis turbationem:
ita ut a pueris, et a gravidis tuto ac
dulciter, quant: continuando illud
visum 15 vel et 20 diebus alter
vis, donec ejusmodi affectus radice
evellantur, nulla prorsus salivatione
quod os concitata, sed tamen
interdum quædam in his affectibus
crisis se solent.

Tales omnia medicata Cathartica, sicut nec labori
nec sumptui pepererim, nullum tamen multi-
pliciter expente facto potui adhuc investigari
quod minori molestia assumptum opes deside-
ratas feliciter exequeret, quam Panchyma-
goga.

- Diarrhod. Abbat. Diambr. a. ʒj.
- Ex his tinctura in digestionem per 14 dies, ut
habet, quibus aliis movendo per 14 dies
vini extrahitur, et foris luteo dicitur.
- Diindol. Ros. Pulpa Colocyth. ʒviij
- Turp. gummos. ʒv.
- Agar. opt. ʒj.
- Rad. Ellabor. ingr. veri ʒj.
- Scammon. sil. ʒij.
- Fol. Senæ ʒiij.
- Rhab. sicut. ʒiij.
- Eletarij ʒij.
- Sem. Ebuli triti ʒiij.
- Hermoadat. ʒiij.

Incidenda incidantur et terantur
Spir. Vini pro tinctura, his purgantibus
mentis suppurantibus, sicut in libro B.M. ca.
Sicut dicitur in materia, Cave ne Spiritus
Tinctum postea Spiritum
aufert per inclinationem de recentem affundit tinctura
donescens tinctura de vis purgantibus extracta
sit: ultimi Spiritum vini tinctum simul mixta
abstrahit in libro B. calore, donec crassa remanentem
infirmis in fundo relinquantur: Cera frum
addi. el. Condam. Caryophyllis. Nucistia a gatt.
x. Salis perlago de Covallibus a ʒij. Salis et
alio calcinatis arte extractum quoniam hanc, Gra-
vij lotone uno majoris efficacia ergo admisce-
re poteris. Nondum mihi Cathartica
cum minori molestia purgant.

Dat

Sumit a J ad Jij ex vino Malvatico vel alio quocumque d' fusculo vel alijs Cataplasij aggregatis admixtis. Sunt qui in usu aliq' guttas ol. V. trisid. addere solent. In pulvere Zyrilic sine molestias non oculos humores purgat.

Solunt inde formari pilule & per se diu gutturi vel q' optimum dissolvat in hanc Vinum Malvaticum.

Alia descriptio ejusdem.

℞ Pulpa Colocyath. ℥ij.
 Agaric. Succomon. ℥ss. a Jij.
 Hellebor. nig.
 Sp. Diamid. Albat.
 Alis succol. ℥ij.

Extractat ex vino q' sum Vini Etia a q' portia in B. Spis Vini separanda.

Et q' in extractione purgantibus agit solentis purgatione debilitari, ideo ad am seient ad unam partem extracto addere eundem purgantium partem alteram: adde ergo superius antequam Extractum in fundo remanens plane inspisset Trochisc. Alkandal ℥ij.
 Diarid. q' s. Amr. Troch. a Jij.
 Alis extat.

Si sit pulvis d' r' d' jant in masam j' r' t' a. w' r' s' t' r' a.

Dosis a gr. 20 ad 150 in forma pilulari. Panthymag. Frisitag.
 ℞ rad. Elleb. nig. ℥ij. r' i' s' s. Col. Hermod. ℥ij.
 Rhab. ℥ss. Turb. ℥ij. Aliepat. ℥ij. Seam. ℥ij.
 Itaq' m' d' o' g' l' u' s' i' n' f' u' n' d' i' n' s' v' i' q' u' i' n' g' p' r' i' m' o' a' l' e' m' b' v' i' t' r' o' s' p' i' l' l' i' t' e' p' B. M. d' o' n' c' u' s' a' q' s' i' s' o' r' i' n' d' i' u' s' p' o' s' s' e' s' e' r' i' m' d' a' u' s' e' p' o' d' d' i' e' s' t' a' s' s' i' e' w' a' s' u' m' p' t' a' e' t' q' i' n' f' u' n' d' o' r' e' s' i' d' i' t' m' e' l' l' i' s' f' u' l' a' t' e' t' f' u' r' t' e' s' e' x' p' r' i' p' a' l' e' m' b' s' e' p' a' r' t' i' b' u' s' h' u' m' i' d' i' s' i' n' d' i' u' m' h' a' b' e' a' t' Cui addi diarid. ℥ij.
 D' g' s' i' b' m' e' l' l' i' s' m' o' x' t' r' a' c' t' i' s' a' d' d' e' t' r' o' m' f' u' l' p' e' r' m' i' d' e' u' o' p' t' i' m' i' e' t' i' n' v' i' t' r' o' v' a' s' e' v' i' n' i' o' l' t' a' r' a' M' a' s' t' i' c' h' a' z' s' s' o' l' C' i' n' G' a' r' y' s' A' n' i' s' a' g' u' i' j' t' o' u' s' i' s' s' e' r' v' a' q'.

M. f. Extractum.

Stuus Rhubarbari sulphurati. Unctio
 Sticatio vltij.

℞ Extr. Rhubarb. ad duriciem plane etan
 Pitabom fere friabilem inspissati ℥j.
 Flore Sulphur. ter sublimat ℥ij.
 Ol. Cinnam. ℥j. Ol. Mais ℥ss.

Mixta optimi inuicem, cucurbita vitrea infantij, imposita alembico eaco & ignatu ris undiq' q' d' occlusis, lento igni sublimetur, q' in alemb. ascenderit, peracta sublimatione de miso cum reliqua materia in fundo residua misceat & secunda vice nova sublimatio in sticatu, qua absoluta, idem labor & tertio repe tat. Est mentem leniter laxans, omni gutturi mem coarctans. Dosis in adultioribz ℥ss. vel q. 15. in junioribz q. 8. 9. in vino pululato Inclum spas. ros. vil. actos.

Extractio D. S. Sibirij.
 ℞ Rad. Farris. Asparag. Borrax. Emul. a Jij.
 Et. Storch. arab. p. q.
 Beton. Meliss. Salvia a p. ij.
 Pulsul. Coriath. ℥ij. Fejab. Schisb. a ℞ X.
 Incisa in glusa bull. im. q. aq. ad sumt. m' d' i' c' i' t' In colat. expressa infunde
 Troch. Alkandal. ℥ij. Rhab. cl. ℥ss
 Agar. troch. ℥ij. Spie. Fru. ℥ij.
 Fol. Sen. ℥. ℥ij. Turbith alb. ℥ij
 Et Mastice. Anis. a ℥ij. Garryph. Rosat. ℥ij.
 Cinnam. ℥ij. Mais ℥ss.

Digerant in alembico eaco in cineribz per dies X. et foris hinc exortant, colatura in alemb. vitreo spillit & B. M. donec des aq' s' i' s' o' r' i' n' d' i' u' s' p' o' s' s' e' s' e' r' i' m' d' a' u' s' e' p' o' d' d' i' e' s' t' a' s' s' i' e' w' a' s' u' m' p' t' a' e' t' q' i' n' f' u' n' d' o' r' e' s' i' d' i' t' m' e' l' l' i' s' Cui addi diarid. ℥ij.
 D' g' s' i' b' m' e' l' l' i' s' m' o' x' t' r' a' c' t' i' s' a' d' d' e' t' r' o' m' f' u' l' p' e' r' m' i' d' e' u' o' p' t' i' m' i' e' t' i' n' v' i' t' r' o' v' a' s' e' v' i' n' i' o' l' t' a' r' a' M' a' s' t' i' c' h' a' z' s' s' o' l' C' i' n' G' a' r' y' s' A' n' i' s' a' g' u' i' j' t' o' u' s' i' s' s' e' r' v' a' q'.

Vellus aureum Weidneri.
titulum à D. Domatio.

Opista catholica Ciceritan.

R. Polypod. q. Visii q. Sem. Carth. à Zij
Pascul. purgat. à vinavici Ligr. à Zj.
Trun. dule. Fugub. à No XX.
Sem. Pason. Card. ben. à Zj.
Fl. Calend. Tibia Lil. grall. à pij.
Cich. Viol. Borr. Bugl. Rosar. à pij.

Collige rorem ex bitris, nunci Mays, ante
partem ☉, callo furens, loco editione linteis
expanso, et in sifcum expresso, atq; in vas
fictile effuso. Stet per dies X vel
et q mensum quany loco dum pass crassior
et fortis seculenta subridat. Filtrabit.
q purum & clarum e, capi: ac eo vitrum fusi suff, q. tra dicit. clarificabit atq;
purificij fieti. Glacivis fundi impleat in vas vitreum indite, adde folie.
tertia ferri sui parte: inditis XII anni
folijs, aliquantulum misis. Obcurat
membrana duplici: et collocet in loco
calente sive tepido: afflate pula ad
vires, hinc retro fornicem. Ac dum
vires novem cum dimidio q fuerint,
equat vitrum: et fac aliqua pars extra
tet. Postea effunde totum liquor in una
cum remanenti: ac vitrum sursum lau,
sum colloca in cinere calidos usq; dum
siccat. Permittat adhuc aliquandiu sic
cari: atq; ita dum lana illa aurata
q antea visum ferri fugerat, sponte sua
resoluta de lateribz vasis, fundum
detet: quem plumis leviozem ab aere
vento custodi & usui reserva.
Dati pulvis q. iij vel Vj. cum vino ay.
Cinnam. Alior. grall. in melancolia,
hydropc, arthritide.

Santal. cit. Zij Cinnam. Anis. à 3j.
Deoq. & exprimant & clarificentur
q. tra dicit. clarificabit atq;
Sena Orient. Zij.
Ayar. troch. Rhabarb. à 3ij.
Epithym. pij. vas vitreum optimi
sigillatum late in B. M. inditum libi tri
dum moveat, ut dia in ipso sufficienter
digerant: dein fortiter exprimant.
Expressioni adde Pulpa Cassia & Tamerind.
cum aq. Violar. Extr. Zij
Manna granat. cot.
Penidiot. Saach. viol. q. f. f. dicit.
cotum ad pfect. ut arthi e. dicit Zij
Tetrad. p. 203.
Extrakt. helleb. nigri.
Pol. Ell. b. nig. Zij.
Fol. Sen. Zij.
Sem. Anis. f. p. m. rad. Polyp. Liq. à Zj.
Faisa & gusa grossiter coq. in f. q. aq.
Borraq. & Bugl. Sem adde
Her. Borraq. Violar. à 3ij
Stent in infusione in loco calido p dies 4,
dein fiat unica ebullitio & fortiter ex
primat & in B. M. ad millis consistentiam
coquant & suavi servent.

Mithridaticum Damocratis disper-
satum Franwfurti ad Moenum
24 Februar. 1607. in octaplo.

R^o Myrrha Arabica.
Croci Orientalis.
Agaric. albif. dem. form. troch.
Lingib. electi.
Cinnam elect.
Spica nardi.
Ithuris mascul.
Thlaspiis a ℥x.
Seseleos.
Opobalsami y hoc Olei Nucist.
express. ℥ss stillatit. a ℥iij.
Squinaxthi.
Stachad. Arab.
Costi ejus loco Zedoar.
Galbani.
Therebinth. dissol. c. melle
Piperis longi.
Castorei Gentii.
Succi Hypocistid.
Storac. horti dissol. cum melle in da-
phi vase.
Opopanacis.
Folij a ℥viij. y folio Macis.
y Gampophyllor. a ℥iij.
Cassia lignea.
Poli montani veri.
Piperis albi.
Scordij.
Sem. Dauci Croci.
Carpobalsam. ejus loco Cubebar.
Troch. Gpheor hmi illis y Bizant.
Baellij pulvi a ℥viij.

Nardi Celtica
Sem. Petroselin. Maudon. veri.
Gummi Arabic. cgloco, Gummi Cerasor.
Opj.
Candamomi.
Sem. Foeniculi Croci.
Gentiana.
Flor. Rosarum.
Dictami Croci a ℥v. mod. pars flor.
Anisi.
Aristolochia rotund.
Acori veri.
Phu.
Sagapeni a ℥iij.
Mei Athamatic.
Succi Acacia inspissati.
Ventris Stini marin.
Summit. Hyperici a ℥iij.
Vini Malvatici Mex. iij. vel q. s.
Mellis puri non despumati.
℥b ℥xxvii. ℥viij.
Antidotum hanc ex selectis medicamin-
tis publice propositis & approbatis men-
se Februarij, accurata diligentia rite
confectam esse in celebri officina Me-
dica, que Franwfurti ad Moenum
est, ad Cygni albi signum, testamur
Medici ordinarij Reipublice illig.

Mithridatium Mithrocratis
Argentorati dispensatum.

Rp Myrrhe electa.
Croci Australis.
Agaric. albiss. & levis.
Zingiberis.
Cinnamomi.
Spice Indica.
Sem. Thlaspi, ejus loco sem. nasturij
ij lotifol.
Thuris mascul.

a 3v.

Sem. Seselios Mafsilens.
Opobalsami, ejus loco ol. Nuc. gt. exp.
Galbani.
Funci odorati flor. Scheranth.
Stachad. Arabic.
Costi. hq loco Zedoar. & An.
golicæ a part. aq.

a 3iij.

Ierebinth. Veneta
Piperis longi.
Castorei Pontici
Succi Hypocistid.
Storac. hohi in granis.
Opopanal. in granis
Sdlj. ejus loco Maucris &
Garryophyllor. a p. aq.

Cassia lignea
Polij montani flores
Piperis albi.
Scordij nri vulgaris

a 3iij.

Sem. Dauici Cretic.
Carpobalsami ejus loco Nuc. mosch.
& Cubebar. a p. aq.
Bdellij.
Trochisc. Cyphos.

a 3iij.

Nardi Celtica
Gummi Arabic.
Sem. Petrosel. Maued. veri
Opij Thebaici.
Cardamomi minor.
Sem. Fanicul. Cret.
Gentiana.
Rosar. rubear.
Dictami Cretici
Sem. Anisi.

a 3iij.

Asari. ejus loco Aristol. rot.
& Aronis a p. aq.
Aiori veri i calum. prom.
Phu magni veri.
Sagapeni clari.
Succi Liquirit.

a 3iij.

Rad. Ostrutij.
Succi Acacia
Ventrum Stinc. marin.
Summit. Hyperic.

a 3iij.

Vini Cretici q. s. to xxxix.
Mellis despumati
3iij Misce.

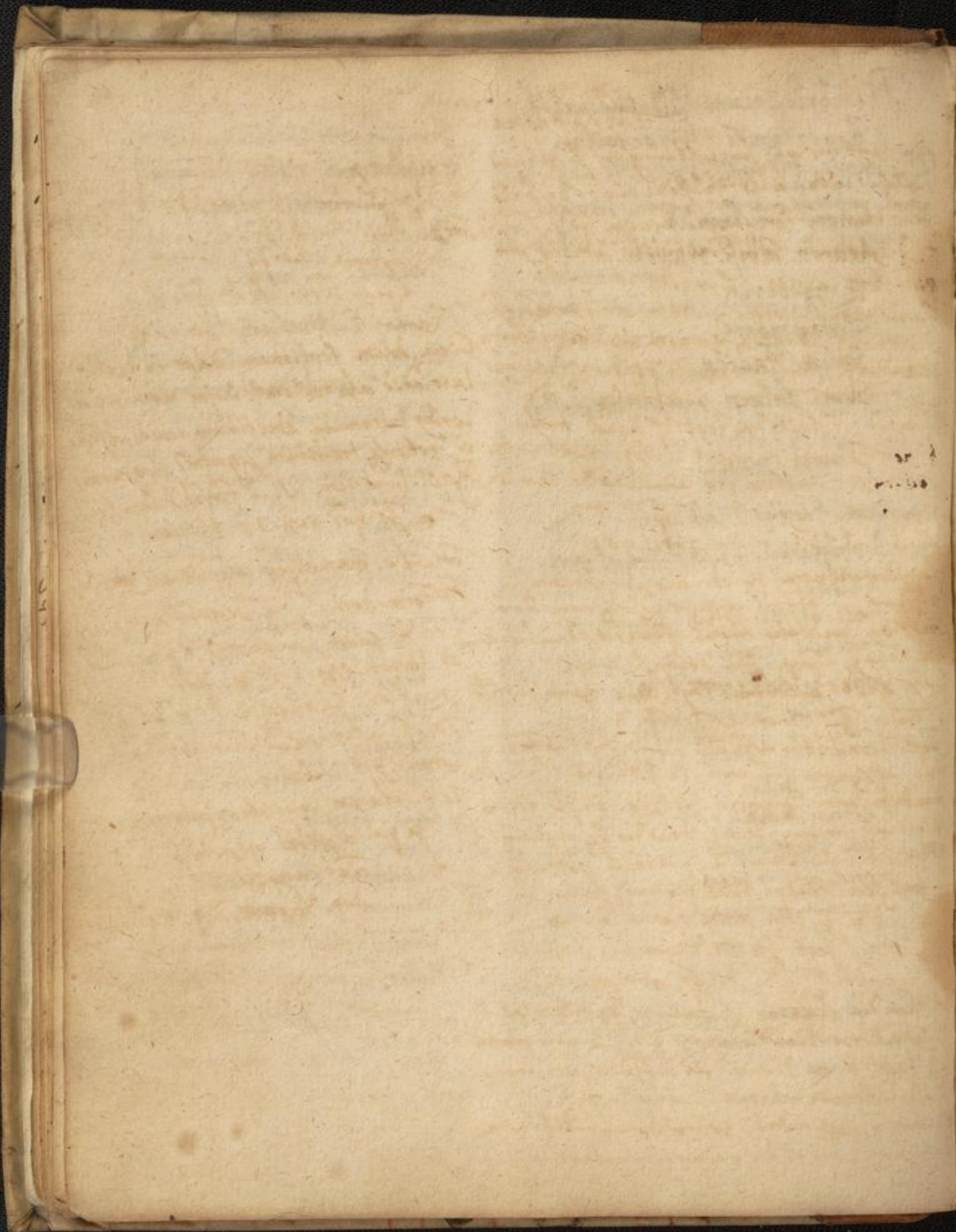

20
in
fac
top
ppl
Co
imp
alt
p
Nik
f
p
mit
L
P
v
a
R
P
t
m
d
R
a
t
n
A
p
m
m
E
d

Hydrophobia.

Den fust in usq; per saltum quoq; reclusis
 in igne videt esse fluidis. bib: aq; ista
 fuit obis auctorem dogm. Perach. lib. 1. De bilite.
 Hydrophobiam tollit inopinaty subitq; omni
 pulso in aquas. Collig.
 Canis rabidi morsu ejusdem canis primo piti
 impruunt ab extra vulnere sedem venenum
 attrahunt: similiter exulti spithant, deinde
 pcur rabiosi estur domitorem si comedit
 liberat, et tunc ne tentet aqua metu:
 q; note ed ejusdem canis dentem exentur
 pellicula inditum pro amuletq; brachio an
 hucunt. Collig.
 Curo Guil. Fabr. Hilsen. robs. 90.

Primum vulnera phlebotomo aliquantum su
 rificari, q; sanguis efflueri possit cum a val
 morib; susceptis nihil offlerit. De in brachio
 an manq; unig; sic. loquunt ablu
 Re acobi acrimini Ther. Sals maris subit
 pulvi ʒij Theriac. ʒʒ M.

Postea cauteris actuali vulnerib; cauteriza
 tis, gossipium spon vini, in q; thiriaca dissoluta
 malfactum imposui, et sic. empto totum
 digitem involvi, idemq; brachio q; applicui
 Re Caspar sub primis aliquantum coctero
 pul. sem. Sinapi. Sals marini. fomentis
 aeris a ʒij. Sol. ratal. Rosdy. a ʒʒ.
 Theriac. ʒʒ. ʒʒ M. Thura. ʒ. mullis
 in formam ungti diligt; redpocatt.

Altera die selaras sic. lamule apphensas
 separatorib; blandi lexidi; d; in eum finim
 ne proq; aliq; humer; ibi d; taty adichara
 malynitatem aliquam acquirere.
 Eckharis separabis, gossipium sic. liqre ma,
 defectum, bis in die vulnerib; ralsq; sui,

Emplastrum squins applicui
 Re Spis vini optimi rectificat. ʒij
 Succi Rutie ʒij
 Extract. Scorpij Theriac. a ʒij
 Cornu cervi ust. ʒʒ. ʒʒ.
 Lapid. Bezoar. ʒij. M.

Circa diem septionam dolor in digito
 laso adio auctus erat. Cujus nomine ul
 urib; balsamum abictinum calidi miffilla
 vi. totumq; brachium sequenti die inuasi
 Re ol. lumbriox. ol. d; florib; P. lora. ʒ. lora
 a ʒij Spis vini ʒij Theriac. ʒij M.

Totam v. manum sic. cataplasmati in d; di
 Re sim. hordii ʒij Sen. Gidior pul. ʒij
 Coq. in aqua cum ad mixto pauxillo
 ol. lumbriox. Postea addi
 pul. flor. Schemmill. Melilot. a ʒij
 M. f. cataplasm ad d; no subferem

Cervi ʒʒ Vitell. ovar. ʒʒ
 Post selaram sequentem pulverem insper
 sil Re pul. angelici opt. rectif.
 Rad. angelic.
 Lap. bezoar. a ʒ. aq. M.

Radi
Ind. H
Rei. H
Baln
Chin
Zer
Spre
Imper
Byn
Spor
Gery
Flori
Eule
Cypri
L. S.
Pam
Agi

Al
Scam
Laf
Tore

Corubro appropriata calida.

Radices.
 Irid. Ulyg.
 Red. ~~rhodia~~ rhodia.
 Galanga.
 Myrrhyli.
 Clind.
 Zemparyl.
 Pyrethri.
 Imperatorie.
 Bryonia.
 Syononere.
 Gargophyllatoe.
 Acori.
 Enula.
 Cyperi.
 Costi.
 Passiae.
 Angelica.

Herbae
 Silybium.
 Menthae.
 Scryllum.
 Pulca.
 Chamadaphne.
 Nardus Italica.
 Lavendula.
 Amaraeus.
 Verbena.
 Salvia.
 Rosmarina.
 Chamadrys.
 Betonica.
 Hyssopus.
 Mentha Graeca.
 Pulegium.
 Euphorb.
 Urticae.
 Chamapitys.
 Melista.

Floris.
 Meliloti.
 Lavendul.
 Dictamni.
 Gargophyllor.
 Verbasci.
 Stachad.
 Salvia.
 Rosmari.
 Betonica.
 Maoris.
 Arentiop.
 Chamomille.

Semina.
 Corymbi Hedera.
 Arisi.
 Melanthij.
 Nasturt.
 Sinapi.
 Passiae.
 Coriandri.
 Cibri.
 Ceymi.
 Ruta.
 Fructus.
 Amygd. amar.
 Cubaba.
 Pauc. lauri.
 Nucl. persic.
 Colocynthi.
 Nux. mosch.
 Piper long.
 Nucl. cris. nig.
 Myrsbat.
 Gargophylli.
 Bacc. Fung.

Succi.

Aloe.
 Scammonium.
 Lascepiti.
 Torobintsi.
 Mastix.
 Styrac.
 Adonum.
 Ammoniacum.
 Gummi Elemi.
 Myrra.
 Spicium.
 Asafatid.
 Benzoi.

Corbis & Ligna
 Snaq. Sumbac.
 Aporicus.
 Cort. Cypar.
 Cibri.
 Cinnam.
 Guajal.
 Lign. alois.

Animalium partes.
 Mumia.
 Castorium.
 Esomta.
 Piosokus.
 Libeth.

Serrestria.
 Ambra.
 Succinum.

Cerebro appropriata frigida.

Radicis.
Rosae.
Nymphaea.

Herba
Perulaca.
Sedum majg.
Solan. herbace.
Folia Vitis.
Muscus arbor. Blepid.
Plantago.
Lactuca.
Fabaria.
Mandragora.
Aloin.
Gymbalaria.

Floris.
Rosarum.
Ligustri.
Nymphaea

Somina.
Vitis.
Papaveris.
Psyllij.

Fructus.
Suaq. pome. citior.
Punica mala.
Cucurbitar.
Cucumris ~~ramosa~~
Momordica.

Ligna.
Santal. albi.
Lign. roo.

Succi
Camphora.

Extractum cephalicum majus. Quon. Antidotz Cephalica major. quid.

Rad. Acori Paon.
Visci Quercu. Ligni aloës.
Baccar. Juniperi. Sem. Paon.
Cinnam. Caryophyll. Maiis
Nucis mosch. Cardamomi
Fructuum Anacard.
Fl. Anthon. Salvia Primula veris.
Paon. Calendul. Betonic. Lavend.
Stachad. arab. Liliij convall.
Euphrag. Litho arboris

℞ Extract. cephalici major. ℥ij
Magisterij cranij human. ℥ijß
Salis cranij ℥ij
Essentia castorei ℥ij
Spec. Diambra
Diambrosch. dulc. a ℥ij
Ol. Caryophyllor.

Incidenda macerantur & contundenda contundenda
et indantur in matratium vitreum superaffundendo
aqua vitæ, salvia & granos juniperi q. s. sicut
aqua quatuor dies supernatant. Dignantur sic
ad ignem B.M. p. 6 aut 8 dies, f. colatura
& expressio per forcular in cõ
separatè liquorem aquæ q. eva, confert.
Forma nã in fundo restat. Dosis ℥ß

Nucis mosch. chymid. extract. agall.
Syr. Conservæ citrij q. s. fiat an.
idiotz vel elect. mollior q. s. d. d. s.
fict. inde pilula exigua Dissolvit in q.
cephalica morbo garrigante. p. d. s.
apoplexij, paralyse, Epilepsij, ver.
Ligam. & p. p. p. a. f. i. t. l. o. u. s. o. u. s.
los, ad aurum limitem & puri caten

Extractum Cephalicum
minu
℞ Herb. ℞ flor. meliss. Beton.
Paon. Salvia
Rosmarin.
A. Extractum.

Antidotz Cephalica minor y gre.
℞ Extracti minor. cephal. ℥ij
Diacori. Confect. anacard. a ℥ij
Ol. Succo mosch. ℥ij
M. Dosis ℥ß vel ℥ij mane.

Aqua Capitalis Rubra D.
~~Hyg.~~ Huberti. Rad. Spicis.
 R^o Herb. Origani Scorpilli Roman.
 Calam. mont. Phleg.
 Mentha. crisp. Scorpill. vulg.
 Majoran. a ʒiij.
 Fl. Salviae Beton. Rosmar.
 Stach. Arab. Borrage.
 Dryloss. a ʒiij.
 Rosar. incarnat.
 Rubear. a ʒiij.
 Sm. Anis. ʒiij. Panni Oryzae ʒʒ.
 Phyll. ʒʒ.
 Rad. Angelic. Binid. seu garyophyll.
 Valerian. Ligric. a ʒʒ.
 Cinnam. ʒij Santal. r. a ʒʒ.
 Et Judoan. a ʒij.
 Gran. Paradis. Curdumom.
 Cort. citri sic. a ʒʒ.
 Galang. Nuc. musch. garyophyll. ʒʒ.
 Calam. arom. ʒʒ.
 Masis Cubilopr. a ʒij.
 Sp. Arom. ros. Diambr.
 Diamosch. Dulc.
 Diarrhod. Abb. a ʒʒ.
 Diamary. fr. cal. a ʒij.
 Jyomon. frig. cal. a ʒʒij.
 Spiritus Vini ʒʒ. ʒiij.
 Gutturn. oia grosse modo Infusa
 dantur in vino sublimato q̄ dies
 octo in stillato loto in
 B.M. in fine adde Santal. ruber.
 in facula q. s. Et habetis tincturam.

17

13.

Singe
pro
qu
ice
et
wi
dim
dim
Ab
P
Dem
E
W
K
F
R
L
W
P
a
F
m
r
a
M
R
L
M
p
p
G
v
H
t
u
H

Apophlegmatismi.

Sinapi semen, quod potens est, adeo pituitam ex mastiche chia huius papis vinacis 7
provoat, ut lacrymas statim moveat. Deco, tractis. Interim addendum Pyreth. nig.
quod in aq. vite vel vino forti & palatum gelle aut cubebe hinc formandi pastilli
co. dicitur fricats: vel in pulverem redactum maniles. Weck.

et cum melle exoptum illimit. Svi. In Surditate ex rad. Pyreth. Angel 2 doar.
eis compositis vulgaris ex sinapi parata sem. Staphisag. pul. cum cera subactis ma,
adimenti loco apponit. Dauffuscata fricatoris usa, multum expit magna q
adimplebit, quam & statim d manas ab auribus fasta revulsi. Plat.

haberi poluimus. In alia ind. Ro rad. Pyreth. 3j. sem. Staphisag.
Pyrethri Rad. duct. nig. m. g. m. l. t. d. m. f. f. t. 3j. Cubeb. sem. Nigell. ta 3j. f. pulvis
eodem modo usurpatur. expit q. cera f. formulae y masticatorio

Euphorbium q. in aq. vite dissolutum
ubi & Castoreum simili ret. g. m. l. t. d. m. f. f. t. 3j.
bitum. alij. cl. purga galatu alij. in apoplexia
ad sine fructu. hinc m. m. d. t. f. f. i. c. a. n. t.
q. p. l. o. s. a. b. i. u. s. d. g. e. i. t. i. o. n. i. A. n. a. r. d. i. n. a. q.
quod nihil inflammat, ubi.

vel talis compositio. Ro Sem. Sinapis
Piper. long. rad. Pyreth. pulverisata scripi,
aut melle & spuo rutae & Raphani
fiat illimitio. Actum quod aut unithi,
m. q. a. a. u. r. i. u. m. v. i. v. e. t. p. r. e. t. u. n. d. i. t. : u. t.
videtur in ueris & raphanis fieri si cum
aucto dant. Plat. in cura Apopl. pit.

Masticatorium ejusd. in visus defectu.
Ro rad. Pyreth. Sem. Staphisag. a 3j.
Cubebar. Piperis Sem. Fando. a 3j.
Majoran. 3j. Mastich. 3j. excipiant
pulpa pasulapo, addendo si opus habuerit,
panem Cere ad formandos pastillos.

Gargarism. Ro Rad. Pyreth. n. l. u. c. e. s. Angel.
vel Impetoriae ta 3j. Herb. Majoran. Sulcia
Hysopi Rutae Euphor. a. m. Fl. Levend. Anthos
a p. j. Sem. Funic. Rutae a 3j. Nucis mosch.
3j. Haec in vino Baquila adpendo mellei q. f.
A gargarismy. d.

[Faint, illegible handwritten text in a cursive script, likely a list or inventory, covering the majority of the page.]

Cum
R
P
S
D
S
H
C
N
C
D
O
S
N.f.
D
P
P
M
L
S
P
L
P
H
L
D
L
S
L
S
L
S
L

Apoplexia.

Apoplexia p[er]iculosa cura q[ue] terminat[ur]
t[ame]n in paraly[si] n[on] in multu[m]
vidua. ejusd.

Curatio Penneri. Nicolay m[er]ito t[er]t[er]o
Rottorb. malo. utriusq[ue] branc. urs. Mercur. a. ij.
Fos. leth. Prim. Ver. Sals. Rubra a. iij.
Rad. Asari ij. Paon. ziiij. Glycyrrh. zj.
Sim. Anisi. iij. Cardua. Coriand. a. ij.
Hermod. ij. Cassul. minut. zj.
Coq. in .j. q. aq. ad 3 xliii. Colat[ur] cum cypro
siope .j. Colat. addi
Cass. rec. ex[tra]ct. zj.
Abis. pier. Gal. Fluvi. Logad. a. zj.
Diaphan. ziiij.
Ol. cast. zj. Castor. zj.

Ro. Potio
Ro. nichridat. opt. zj. Theriac. Andr. zj.
Aq. Vita meca. decet. ziiij. Posis iij.
Aqua Vita meca d. h[er]e d.
Ro. H. Acher. p. ij.
Salsie Origjan. Major. Stach. Ar. Ros. aff.
Mauris zj.
Galang. Calam. arom. Nuc. mosch. a. zj.
Cubeb. Gran. Parad. a. zj.
Cinnam. il. zj.
Viduar. Castor. a. zj.

M. f. Enema, q[ue] applicari post inchoatum
paroxysmum totis vij.
Diind[er]o postero die miseri venas sub lingua
P[er]fora illi ei aq. Lavandula & aq. lily. unvall.
cum sanguine turburis.

Ro. H. Anis. Trucic. Silver. mont. a. zj.
Rad. longator. zj. Sina. Nord. zj.
Rad. Ingator. zj. Sina. Nord. zj.
in Aq. Libor. gall. Lavend.
P[er]mut. Ver. Major. a. ziiij.
Vini Rhenan. ziiij.

Pomum odoriferum.
Ro. Osopan. Galban. Sagapan. a. zj.
pall. Nuc. mosch. zj. Mosli. g. iij.
M. c. oleo nucis g[ra]t[ul]e Rosae. vel lavend.
dulc. a. q. s. fiat inq[ue]ratio & for
met[ur] pomum odoriferum q[ue] dum t[er]tra
coq[ue]ntur.

Stent in infusione vase bene obturato per
dies in loco p[er]cipiendo, hoc die bis movenda
mixture cum spatula pura. P[er]fora debilitat
leno igne in B. M. B[er]l. zj. ill. aq. ad
reservec[ur] usui.
Ungtm. ad p[er]inam dorsi.
Ro. Ol. Collyri. zj. Castor. zj.
Sal. Excor. Pip. long. Unigr.
Sals. Ammon. Pyros. a. zj.

Stomachicorum. Ro. Pul. Nijell. Helleb. ab.
Major. a. zj. Moschi g. iij. M. F. pulv.
p[er]ma insp[er]it[ur] rarisq[ue] ut fiat ster
m[er]ito
Ro. Pulv. ab. zj. Lijn. d[er]e zj. d[er]e
in pap[er]e, q[ue] tenet suffumigat[ur] ad naris.
Ro. Ol. Collyri. Paon. Estoris a. zj.
storac. lig. zj. Asay. vulpin. ziiij.
Cera q. s. f. lincimentum q[ue] unq[ue]at[ur] spina
dorsi calide
Vicia de p[er]te int[er]na sursum in dorso
cum ventosis adhiberi.

Ro. Pul. Nijell. Helleb. ab.
Major. a. zj. Moschi g. iij. M. F. pulv.
p[er]ma insp[er]it[ur] rarisq[ue] ut fiat ster
m[er]ito
Ro. Pulv. ab. zj. Lijn. d[er]e zj. d[er]e
in pap[er]e, q[ue] tenet suffumigat[ur] ad naris.
Ro. Ol. Collyri. Paon. Estoris a. zj.
storac. lig. zj. Asay. vulpin. ziiij.
Cera q. s. f. lincimentum q[ue] unq[ue]at[ur] spina
dorsi calide
Vicia de p[er]te int[er]na sursum in dorso
cum ventosis adhiberi.

Fructus cornuti ex majorana & pipere
 Præservatio ad Apoplexiam 6 annorum
 Quod multum efficit.

Dista. Visc. corn. caruon. Bibat aliud nihil
 ad duas fortissimas quam aq. Lavend. Hydromel.
 Balsum sudoriferum. Ros. Lib. 3. Hydran. Juniq. H. Antius. Salvia. Stach. arab. a. p. ij.
 q. f. pro subactioe sudorifera, et diu. Majoran. Beton. a. M. B.
 Sacculi fricatoria. Ros. Salvia. Mentha. Coq. in lib. j. aq. ad remanent. 3. viij.
 Orizani. Sals. Seryll. f. sacculi lintens. Colat. cum expressione. Colatura ad Dat.
 que inter sacculum sudoriferum simul Syr. de Stach. 3. ss. Mell. Rosat. col. 3. j.
 lura. Finis. cetera partes subactioe sive M. d. of. Erig. sive. in aurora.
 et multum fricet. Et ubi sicut in istis Pilule. Ros. M. pil. Cort. 3. ss. Aur. Aleph.
 cum oleo lini. Vin. sublimato. simul mixtis. a. 3. ss. Sals. gr. iij. M. c. syr. de Stach.
 Pulvis. Ros. Amos. thymi. Epithym. Sphenac. q. f. f. pul. D. 30. Agg. de spul. hu. march.
 Mentha. Pip. nigr. Majoran. a. 3. Ros. Succin. alb. 3. j. Sp. Diarrhod. Abb. 3. j.
 Garg. myll. Cym. Mauri. Galang. M. singulis novissimis in aq. Crusat.
 Garg. Paradis. a. 3. j. nigr. mane præservat. in higrum manum.
 Emisi. 3. j. Pip. long. 3. j. et curat.
 Fol. Senae 3. j. Rhabarb. 3. j. Aq. lilior. gall. cum vin. d. stillat. pat.
 M. f. pul. D. 30. Dosis 3. j. mane in hydrom. mar. Carb. Articanis 2. aq. Lavend.
 Imple utrumque quatuor mensuram ceras. in
 gri. g. cui una cum nucleis, adde flor.
 Insuperio Apoplexie ad gfort. carb. et Vest. Lavend. M. v. rasur. Vici quer. 3. j. Sem. Eruc.
 Mossali. Ros. Galang. Du. march. Cebob. 3. j. sicut bene copta XXX dieb. in cella.
 H. Macis a. 3. j. D. still. aq. limp. h. s. in. Dat. in Apopl. cum
 Coriand. opt. Calam. arom. Annam. carb. persici. p. p. illo. la. in lips. 3. vertig. cum
 Sum. Plon. exort. a. 3. j. Gubr. fl. Korim. aut rad. Picon.
 Ligni alois 3. j. Aq. Cinnam. aut ceras. nig. cum 30 gr. Eruc.
 Sp. Diamor. dulc. amar. Aromat. rosat. Gubr. fl. Korim. aut rad. Picon. mane
 Diapiris a. 3. j. y. V. Aq. Melis. c. vin. d. stillat.
 Cons. Antus. Lavend. fl. Salv. a. 3. j. Ros. Betonic. 3. j. Castor. Ruda. sem. Eruc. 3. j.
 Syr. Cons. Cort. Pici 3. j. M. f. natur. a. 3. j. rad. picon. 3. j. M. de
 Stach. albi in aq. Lavend. dissoluti. M. f. tur q. faba in uchl. vini alb. mane
 conf. in Noxipis. Vol. Pancer. alb. mund. a. 3. j. præservat. et p. de vertigini.
 Ros. Stictic. 3. j. Amygd. amar. Pancer. alb. mund. a. 3. j. Trega. Ros. confat. Coriand. 3. j. Macis. Cubib. Na.
 Cinnam. opt. Galang. Sem. Amis. a. 3. j. march. Garg. a. 3. j. Cinnam. 3. j. Cassini 3. j.
 Fenic. Curiam. a. 3. j. Cebob. 3. j. H. Anth. Lavend. Stach. a. 3. j. Sem. Ag. leg. 3. j.
 Calam. arom. Maeris. Zingib. a. 3. j. H. Anth. Lavend. Stach. a. 3. j. Sem. Ag. leg. 3. j.
 Lign. alois. lb. 3. j. Molch. opt. gr. ij. Vici q. Sem. picon. liq. alois. Corall. rub. a. 3. j.
 Sacch. 3. j. XX. Sed in uchl. d. of. pulvis grossiuscul. H. Anth. Lavend. Stach. a. 3. j. Sem. Ag. leg. 3. j.
 atq. t. d. supra cum sacch. in laq. Rosat. q. Vici q. Sem. picon. liq. alois. Corall. rub. a. 3. j.
 infundant. Conf. in Noxipis atq. de. Sint. rub. Eruc. l. s. a. 3. j. fol. Stach. Beton. a. 3. j.
 aureat. Conf. in Noxipis atq. de. 3. j. Eruc. a. 3. j. f. pul. d. d. Sacch. 3. j. M.
 Gabell.

Aqua Vita Apoplectica eximia Grollij.

Re Ol. nuc. mosch. ʒj. Zedoar. opt. rad. j. Mosch. opt. gr. iij. Ol. Syria gutt. iij. aut plur. res, in feat lentis illinat septo narium: aut manibz ad doradum. ejusd.

Re Maluat. nativ. Mens. ij. Stillam b. m. in hoc Spm dissolve Syxon. Cebi. Ambr. opt. opt. Rhab. cl. a ʒj. Mosch. opt. ʒj. Ulatz. man. et vespi. wch. j.

Elct. q. servans. Re Melitrid. ʒʒ. My. robal. chebal. gutt. ʒʒj. Auri cond. ʒʒ. serv. Belon. Rosar. Anth. a ʒj. Sem. Pass. exort. Rad. ejus. a ʒʒ. Vici quer. Sem. Co. rian. opt. Lign. alio. a ʒj. Cum Sp. d. Itacclad. & modico aq. rosar. f. Pristura.

Aq. Cheyri saepe quondam restituit. In garrulismo Melitrid. q. avellan. Castor. y. pisi d'zue cum aq. Landou. vel Coras. nig. illinat. palato & lingua.

Sanguis turt. gutt. ʒj. aut ʒij. in aq. fl. tel. Lit. convall. aut Lentis. nigr.

Re Salvia. Ruta a ʒj. Lavand. ʒij. Vini opt. ʒij. Castor. ʒʒ. Conisa stultini misus. min cupillor. tempore, frontem, collum, mang. ʒʒij. Verticium v. ol. Rigrino. Gabelhoor.

At provisore etiqz poris, rade caput ea parte ubi sunt sulcra, & impone illi empton ex pitupi castoreo ducto forti. Prurice, et idora illis stringentibus. jubez flicari manus & pedes rostro cum sale. Sub lingua ponat castoreum. hinc cannaq. uca. et idora. Saphena utriusq. pedis apertis, hinc manq. orna. tando. Et ex. tando nesi vel jugulo. Postri. id. de. ser. rep. tatur. Et. Acupe. castorei. Et. Euphorbij. ejusq. ʒj. id. totum. in. tatur. rad. iii. lingua. id. extrahit. pilula. magi. mam. caprom. palatum. h. n. a. spatio. tatur.

Re Ft. Lilij convall. Titie Paon. Primal. Veris. Major. Lavand. Salv. Belon. Rosmar.

Ceras. Sulvoler. nig. Dulcium Lura Ferocante decort. a q. s. Tricis oibz Emistis Col. coram flores septem Crasa Stillant. Ad: Sinaps. liminis triti lib. j. vel ij. pnc ad putrefact. in om. lassa gremicari aq. j. quantitate in ʒ. Cantil. hum Lupuli & Formiculi mistum sic luticia possint fermentare, portia f. a. Stillia. Dinde. velicis spm inf. ymmabili. qudm ciruela cum a Spis Viticuli nig. & in Apoplexia pro morbi et regri rde cehlar semis exhibe, addita una atq. altera gutta olei Siccini. Abscoba et tempora Ductex Capitis utitr illo Vigre illinit.

Alia Moris Judaei Francofort.

Re Caponeo suffocatum & zylubitum sine aq. fervente tolle pinguedinem, conciso & contuso superfunde Malvat. mens. j. Aq. Ma. joran. et Mentha. et tam unig. matura: coq. et distillent. in bal. Mar. ad tertias. Postea indolis in cucurbitam adde. Cinnam. Gargophylor. Galang. & Maiss a ʒʒ. cramiusculi contritis

Nuces Mosch. No. iij. Piper. nig. long. Cubeb. Cardamom. a ʒʒ. Gran. Paradis. ʒij. Som. et rad. Pason. a ʒʒ. Coriand. Anis. Fenic. Siler. mont. a ʒj. Lign. alio. ʒʒ. fl. Anthos. summit. fl. Majoran. Lil. yvall. Primal. Veris. Bauloss. summit. Melib. a ʒj. Menthae Mij. Rad. Rimpicall. Dictam. a ʒj. Nasturt. aq. ʒʒ. Valerian. ʒʒ. Sach. ʒj. Gross modo confusa et contrita cum Spm vimi Mesur. j. m. additis uteris aurcis tritio putrefiant p. mentem: post distillent. et suspen. datur in ea mescha q. capiter ag. tione.

Ungten contra Apoplexiam.

℞ Ol. Nuc. gta ʒʒ.

Gummi Galban. Sagapen.

Opopanax. a ʒiiij

Anima Bientia ʒij

Ol. Sassafrasini ʒij

Succin. i latifib. a ʒij

Majoran. Lavind. a ʒij. viij.

Petrucki ʒiiij

Cera qff. s. a. Ungten.

4 17.

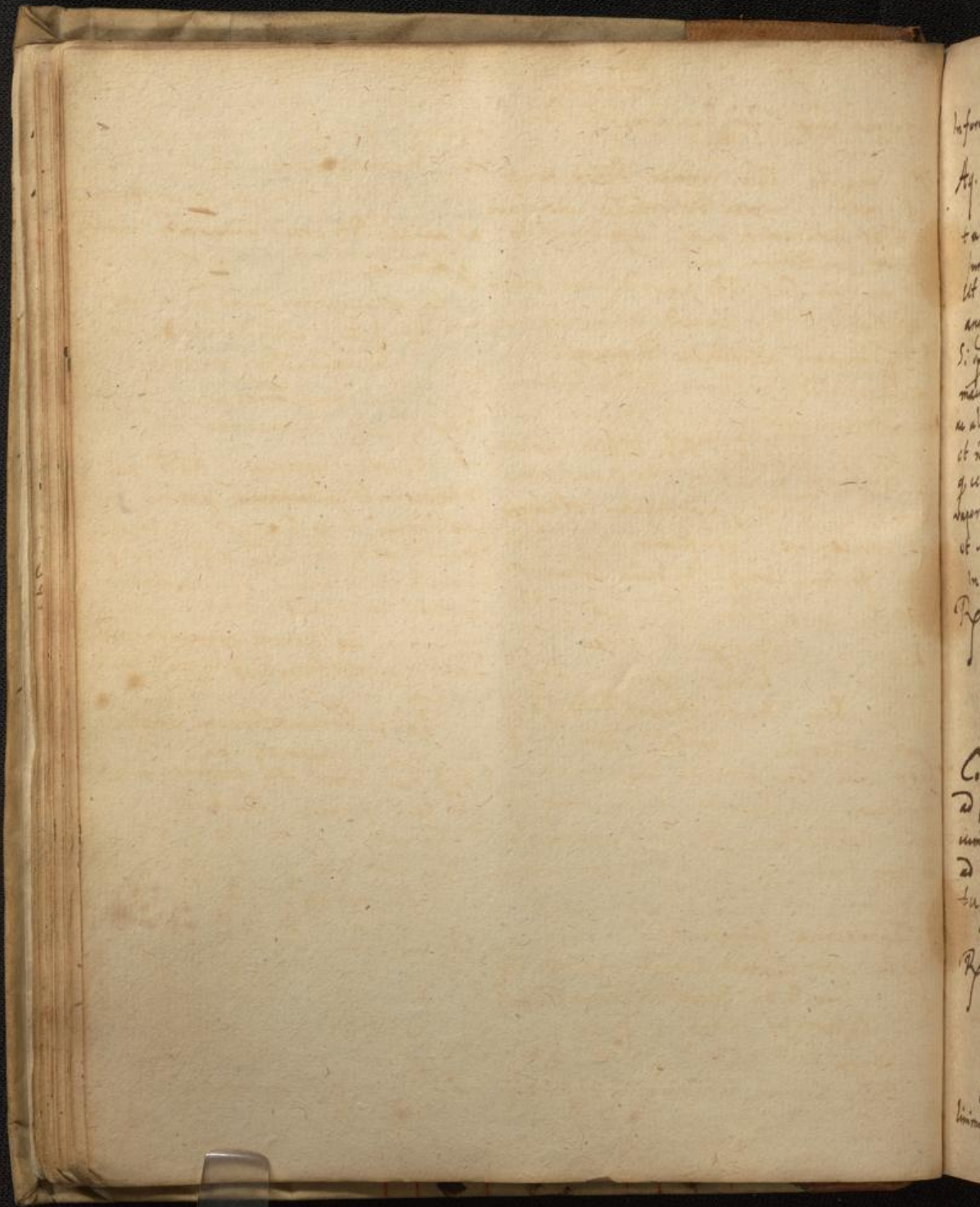

Erhina.

In forma liqda qdam infundunt Saltra, minimo inde in q fundi sonium raram lo
 lunt. Atq. majora. Salu. romar. beton. hysp. um, Droptato videlicet effert ad verti
 pasn. mixta deperfacta usq quar gias, epileps. et infiditum corbrum
 + a vel sexta parte vini, infundunt ab auidis et serosis humoribz repur
 unt mitissima erhina
 ut validiora sint, addi succos squar. major. glandum.
 anagallis. Syr. stochad. et Cym. scyllit.
 Si op. majori attractione et evacuab, Caput purgum aliud ad humores
 maera rad. cyclamin. iudis thurum a capite in partu defluentes re
 ut alterum folium peti resicatu pultu nullendo et p naves ex
 et nudate inditum: Et sic habebis mediam purgandos.
 q, cerichrum a nubilos et turbulatis
 vaporibz expulit, vertigini, lithargo
 et epilepsia specifiuum.

In forma longa et solida indunt.
 Pul. herb. Absinth. Major.
 Marry galli. Beton.

Salvia Septem a 3j
 Sem. Nigell. Amos Rutea ʒ 3j
 Troch. Alhandal. ʒ iij
 Coq. um succo botae vel mercupialis
 ad succorumptionem, dein in conservat
 um Theriacinam et fiat nasalium
 ad longitudinem digiti, et cordula liga
 tu naribus indunt.

In forma linimenti.
 Pul. flor. Calend. Lavand. Titia arbo. a 3j
 Sem. Pocon. Nigell. Siler. mont. a ʒ ʒ
 Castor. ʒ i Helleb. ʒ i Piper. g. ʒ i
 Ligni alwis ʒ ʒ Mosch. Ambr. a ʒ. ʒ i
 Olei Terbinth. et cerae q. s. ad forma
 linimenti. De hoc parum digito

Caput purgum aliud ad humores
 a capite in partu defluentes re
 nullendo et p naves ex
 purgandos.

ʒ Gummi Ammoniaci ʒ i
 Pyretori subtilissimi pulv. ʒ iij
 In conservat. subtilissimi optimi, cum
 succo radis inos in ungti q i turbidum
 parum et hoc bauli ad a partu extronit
 impone et in narum q funditatem
 immitte, et salini radis distilla
 magnam aq serosa quantitatem.
 hoc Cracina tang in pharm. Regm.

Pulvis sternutationem excitans
 (Inceret. ibid.)
 Rad. Inos fol. majora. a ʒ i
 Sem. Sinapis. Cubeb. ʒ i
 Caryophyll. Piperis albi a ʒ i
 Castorei ʒ ʒ M. f. pulvis ex q par
 in puffa nasalium.

Pul. rad. Cyclamin.
 Majora. Hysp. a ʒ ʒ
 Sem. Nigell. Pyretori ʒ ʒ ʒ
 Nais ʒ i Hellebor. albi ʒ ʒ
 Moschi gr. ʒ iij M. f. pulvis.
 vel ʒ i sternuta

torium Martini Rulandi.

℞ Sem. Nigelle. Helleb. albi ā ʒj
Majoran. Rosmar. Salvia ā ʒʒ

Moschi gr. ij. ℞.
Hos utrimar alia forma: ut:

℞ Pyrethri ʒʒ Hellebor. nigr. ʒj
Haberbis ʒʒ Pulveris ʒʒ
ℓ includantur: manustib nodulo in aqua
rosarum & naso admoveat subordando

Sternutorem intra molestem excitat
& pennis & pulverib. q. facile un
trum insufflati offindere possunt.

Avicenna utilis Sternutatorio saeporosa
parato ex aceto fortissimū in q. Dissol
uit papum castorei, q. vapor sin
naris immisso Sternutorem vehementi
tissimi plicat. hoc ille.

Erythra sunt succus betae p. totum radica
max anagallidis p. totum ejus p. florum t. caem
Scum. Fortissima in pyreticis sunt succ
cucumeris agrestis & cyclaminis & cheli
donia. Siccum et elaterium Cucumeris
agrestis succ. muliebris lacte dissoluty attrahit
naris & Rochementor purgat. Faulhing.

℞ Ag. Majoran. ʒʒ Rosmar. ʒj Nuc. q. ʒij
Sem. Nigelle ʒj Euphorb. el. ij. iij. bulliant
paulisper. Colatura detq. ad vitium. Altra
bat p. naris manū q. in v. ventriculo post
uicium pilulaz & vena totum. Schwenk
Vipri ianaga p. totum fugiorem nasi oib. oculum
tracty. Adip. uncor. Ol. amygd. amar. ā ʒʒ.
Manū intra naris excubat hanc p. totum.
Majoran. a. Mij. Contund. c. aceto & exprimatq.
succ. q. calidq. trahatq. intra naris.

Quasi iste succo p. totum fauist, & equatq
Egrie: cum medicis & in aq. hordei
addita majorana & p. totum p. totum
Haberbis per naris, Gal. q. 70.

Ungtm Sternutatorum mirabile Stocker.
In dolore capitis.
℞ Ol. Viol. & croco ā ʒij.

Piper. long. Trocos. Ephorb. ā ʒ. ij. ut iij
Circā q. f. f. s. a. ungtm molles,
q. p. totum Cicris ungtm naris
ungantq.

Sal nitrioli p. naris insuffletq. prius
tim veritrum expedit & nitri reque
gat: q. usus p. totum salubrior e. Vining
centior hellebudo ipso albo, q. valq.
unq. pari p. totum. Cicris. In totum.

℞ Mastich. Pyreth. Sirop. Nosturb. N.
gell. Scaphingr. ut. Hellebor. Cinnam.
ā ʒij. Trocanter. p. totum p. totum
in p. totum p. totum f. mat. p. totum
Caput purgatq. butyri intra naris deti
q. octava pars p. totum p. totum
Mogard.

Ol. quajacinum oleo nucis muschata p. totum
p. totum naris mungebat. P. Copeny. S. Magia
humorum illudicem odycit in guttis.

Stomaco Rulandi in paralyss. ℞ Zelij. Sem. Nigelle
Ellebor. albi ā ʒj. Majoran. Rosmar. Salvia
ʒj. Musci gr. ij. f. p. totum tenuissimq. naris
p. totum quantitate indidq.

Susy rad. Chelidon. minoris q. naris ad
tracty, aut ipsis impostq. caput p. totum
naris expurgat. Dodon

Sternutatorium ℞ pul. piperis pyrethri
ā ʒʒ. in insuffletq. naris. Fontanon.

Rapum. Raphani Capasa Irees a p. aq. In his
 pinna intincta naribus saepe indatur.
 Hellebori, Pyrethri, Piperis, Euphorbij pulve-
 ris insufflatis, sed pauca quantitate.
 Marium irritatio q. fibram hellebori, vel
 etiam percinam, vel pilum aliquem crassio-
 rem, ubi potenter agat. Spiritum eli-
 cit.
 Capasa odor miri lacrymas prouat: q. aere
 si delectato tenuiori captiua naribus adhi-
 beant, plurimum prouat.
 Sinapis item & Raphani odor idem faciunt
 et Flammula atrita folia alfatuz, q. a
 tenuissimi efficiunt. Plat. in uera. Apol.

Rapum. Rute Majoran. aucti. fortiss. a
 p. aq. penicillo uel penna intinctis na-
 ris intrinsecus ungantur.

Rapum. Castor. Asa. folid. a. g. s. diholuta
 in lacto fortissimo ita adhibeantur.

Rapum. Ol. Rutae. ʒij. Act. s. u. lit. ʒij. succi
 Syille ʒʒ. Castor. ʒij. M. p. x. narium
 illinitioe.

Oleum spice subtili sua euaapore miri ca,
 lesauit, atq. oculos mordicando lacrymas
 simul elicit.

Rapum. Capill. huius minutim misceat dactylis fortiss.
 uno madefactoro ʒʒ. Res. cornu cerui
 ʒʒ. gummi Galban. Ammon. Opopanae.
 Gagaris a ʒij. Castor. ʒʒ. Sem. Nigell.
 ʒij. M. Projiciat portio illig sup. carbones
 Styfimum exsquat. Item ibid.

Cochinea eundem in oculis afficitur.

Rapum. Anagallid. fl. purp. rad. Betae uel Mer-
 curialis Majoran. a ʒij. Franc. Rutae a ʒij.
 Vini albi ʒʒ. M. si succi Cyclaminis halere possit
 et adderetur, efficacius esset: isti q. fellai
 ubi in fauces attractione prouocant, nimis de-
 narere eas offendunt.

Illitio narium ex succo Cyclaminis.
 Vel ex succo Salsaparillae, Cyclamin. rad. Be-
 tae uel Mercurialis a ʒij. Eleting. g. ʒij.
 Ol. uini ʒij. Mellis & tereb. parum.
 fronses natis. ibid.

Erythina Plateri in fetore narium. ʒ. max. ʒ. ʒ. ʒ.
 Succus Iridis abstractus uel illitio naribus ualde effi-
 cas & boni odoris. Vel sic. Rapum. Iridis ʒij.
 Succo Majoran. ʒij. Vini sedonici uel Praxati. ʒij.
 M. Cui. et succo Betae ad maiorem stimulan-
 tionem addi pot.

Veluum magna uic putredo, adde huius cochino seu
 Centaur. Abinth. a ʒij. Aucti. romae. uel Syllat. ʒʒ.
 Myrtha ʒij. M.

Rattordci c. cort. ʒij. Major. Betae a ʒij.
 M. f. a. duct. ex q. fume ut ʒij. qd. addantur
 succi fol. v. rad. Betae ʒij. uel illit. Cyclan. ʒij.
 Walt. in memor. ʒij. dita.

Rapum. Suis Anagallid. rad. Betae a ʒij. M. tra-
 hat naribus uel penna in eo intincta naribus
 indatur. Plat. in uera. d. neta.

Rapum. pul. majoran. ʒij. fl. Rorism. Stach. Ar.
 Lavend. a ʒij. Pul. Liquis. Sauch. eand. Corab.
 Lign. albis. Caryophyllor. ʒij. a ʒij. Ambr.
 Mosch. a ʒij. M. Feijungpasso in mentel nar-
 ribus. sterilitatem exiccat & roborat uagat.

Rapum. Lavend. Major. a ʒij. Siler. mont. seu. puer.
 Nigell. alb. a ʒij. Origan. sem. nigell. a ʒij. ʒij.
 Elleb. alb. ʒij. f. pul. steruul. Magnabruy.
 Rapum. Major. ʒij. rad. uind. ʒij. Elleb. alb. ʒij.
 Sem. Nig. ʒij. rad. pimpinell. ʒij. f. pul. Sabile.
 Drecta. Rapum. Majoran. ʒij. Nigell. g. XY
 Nuc. mosch. l. Caryophyll. a ʒij.
 Piper. alb. gr. V. Elleb. alb. g. ʒij.
 Cum cera rosina & terchinth
 f. narialia.

Lethargicos excitant. R^o Capillis sagri oleum ad naros excitandos oblatas
 in tenuissimum pulverem rejectas, naribus R^o Ol. cois Zijj Ei inoquas in pitia
 egru inspira et movetibz si modo natus Wata Nigella Zij Nisi Zij
 Quia ad huc reliq^{ue} ornat Eodor liberum

Vel. R^o Capill. cyrubi Zij Urant^{is} Zij
 extinguant^{ur} cum aceto fortissimo Thabra
 se future corokali capilli applicent^{ur}
 Et hinc 3^a quaz hora reventant^{ur}. Alii
 cum aceto immixto naribus et temporibus
 inungat^{ur}.

Secretum. In principio lethargi nihil p^{er}ci
 tiq^{ue} 3^a p^{er} aster. cum oxymilla q^{ue} vices sumpta
 Ungta d^{icitur} pilis humanis q^{ue} excitant^{ur} simi
 mortui ut loquant^{ur} ante mortem.

R^o Ol. Chamemill. Nardin. a 3^{ss}. Cinc.
 Capillar. combust. 3^{ss}. Sinea pars.
 M^o cum modica sera f. ungtm
 q^{ue} circa tempora, naros 3^{ss}.
 lunissimam faciem f. in ungtm.
 Si non contulerit cum dictis misce to
 ruto betonia a 3^{ss}. Coryophyllar. Nuc.
 3^{ss}. a 3^{ss} utere ut dictum est. Odo
 r^{is} etiam auctum sylliticum.

Errhina in gravedini. R^o Sem. Apij
 Nigella a p. eq. Contende grosso modo
 et ligato in pannum et naribus saepe
 advocatur. R^o Ag. Majoran.

Zij Pul. Agar. alk 3^{ss} M. et coctur
 Cota adde Pul. sem. Nigella gr. v.
 Ol. Amygd. Dul. q. s. ad Errhina.

Aliud R^o Sem. Nigell. integ. 3^{ss}. Rad.
 Elleb. Alb. 3^{ss} Ag. Majoran. 3^{ss}.
 Bulliant simi et ystirapi de colatura
 R^o 3^{ss}. Elaterij gr. 3^{ss}. M. f. Errhina
 det^{ur} in vitro. aliud. R^o Ladani 3^{ss}.
 Myrrh. Ammoniac. Elleb. Alb. a 3^{ss}.
 Syreth. Nigell. Sinapi 3^{ss} Lip. a 3^{ss}.
 Chm. Styracis ligda fiet radice.

Stenoptoria. R^o Nigella Costa calisfacta narib. cometa
 Sinea Ari tostum.
 Succus Cantium. Cepae Chelidon.
 naribus injectus. Euphorbium tri.
 bus vicibus ablutum aqua calida pa
 horis et infusionem in aqua frigida
 exicatum. Dulam lacte impi^{um}.
 Soffiaria. Ol. Cucurbita. Rosar.
 naribus infusum. Ol. Dulce.
 Ungtm Nardinum. Ag. tepida
 foeteli uspersa. Attrahit^{ur} naribus
 aqua tepida. Ol. Juncub. Idol^{is}.
 Pulvis rad. lilij convall. naribus attrahit^{ur} pituita
 chit et se in miscum blandi movet. Comedat.

Ulcera aurium.

Ad ulcera aurium valent: Pix liq^a cum rosis. Jf. Cochlearum cum aloë, thure & myrrha.

Urina pueri immissa postea vinum cum melle. Sucus flosum phondilij. Filla animalium.

Suavia ferri macerata in aceto acerrimo, domum coquantur & in aurem ponantur. Cui sanies ingreditur lingua tempore mirabiliter opantur.

Humiditates ex auro eurrentes exicat alumem ultra succo virgæ pafforis.

Mleg lavat bis in die cum urina pueri quibus frui. Domum iterum lavat cum vino albo in quo bull. p. mellis.

In auribus purulentis. Purgat corpus et caput, deinde auris abstergetur cum hydromelle per syringam in.

gusto licet rursus cum bombarie exicca ea, instillantur duæ guttæ aquæ tepidæ vel ol. vitell. ov. Donnellis frus.

colati. Stit sup auri adversa. Si hoc d. p. sit, Ro Sarcocoll. Aloë, Myrrh.

Olivan & Ros. rub. Bulliant in f. q. vini chalybeati, colat & cum spongia injeuiatur.

Urina tepidata in aurem immissa subing sapat, exicat & dolorem tollit.

Ulcera auris abluantur aq. mellis postea lintea mollia nitenta in os vitelles cum testinib. et ol. vitell. ov. impendantur.

Facta fomenta abstergetur auris linteo cum rosis. Jf. Cochlearum viscositas succo, Bombax musco aromatisata nitra ponat, q. stercis multos uravit, q. auris sanit longo tempore maderet, q. charrem exicavit & simul surditatem abster, lit. Gaberhofer.

Ol. ad dolores aurium.

Paul. S. farinam Amygd. amar. Chamom. Fa ziss. Roser. Gij. Nucilag. rad. lbisci

zss. M. bulliant ad evaporationem in F. olium. In fluxu aurium Rad.

um ex sem. Cameris & in f. alla edidi & in f. quæst dolor.

Ornamentum in f. quæst dolor. Polvijani Rj. traidat modo gresio.

Albumen ovorum instillatum ex co modicum in auro, ap. stimula con calida sanat.

Aures purulenta. I. Luema. & Corp. unicecum h. v. in primis caput hanc purgetur. & China

aut Sarsaparilla cum carne pullorum, castrati aut horturum descta.

Speculari livivium ad caput pparet ex Sideritide Sapsaria fol. Sena

Spia Celtica. & Spongia ex emollicatibz & discutiatis inobriata auris fovat

addita melle & succo porri, aut patiens fanniculi. Vel thy q. vino doli in f. q. d. l. cum urina inapatis pueri.

[Faint, illegible handwritten text in a cursive script, likely a historical document or manuscript.]

Ober
erba
Ober
Ad
Ro
N
F
wan
im
A
Po
S
S
O
V
u
m
S
L
de
in
L
S
H
Car
F
L

Tinnitus Aurium.

Oleum amygd. dulc. instillatum & copia Ad ventositatem & gravitatem cocta carida admota auri.

Ol. nuc. mosch. Teriaci. dissoluta in ^{audito.} R^o Elleb. alb. Croci. Nitri. Castor. a ʒj. Ad sonitum ex ca miberna. Aucti. Mellis el. a ʒj.

R^o Ellebi. albi ʒj. Castor. ʒj Croci ʒss Bulliant simul cum liquoris auri Nitri ʒij. Cum mille f. magna imponantur. Valet et col. Sinapis. F. Croch. cum mustas postulat verol. Item dictum deoticonis Elleb. nigri wantq aucto & calidum auriq sapi. tent ibi ista q 3 horas diciturant.

Ad tinnitum & surditatem Hc. Alid ad sibilum Hc. R^o Elleb. nigri. sibilu pulvi ʒij Castor. ʒijss.

R^o Elleb. alb. Costi Castor. a ʒj. Op. amygd. amar. Rutae. Rutae. salis niter. Pip. longi ʒa ʒij Aucti. F. ell. taurin. Euphorb. ʒj. Succ. Radiculae Pinguid. gallinae a ʒss Sem. porri Ol. Spica crumom. R^o Bulliant in diplotrate. Ol. Anith. Amygd. amar. a ʒss.

Vini albi ʒj. Bulliant ad su. Ol. bin. Ol. trin. cum aucto & corum & vini consumpt. in ta & nucibus amaris. vase duplici ad horas ʒ. deinde Item mel cum sale fossili. Ol. un superinspergatur parum cineris u. colocynth. Ol. amygd. amar.

de solatura porre i gutt. tepida Fomentatio ad aures. in auri, et auri flancat Valerian. R^o Sassaquib. Hyssop. Anthus. in sy tabula cupressi. califfata Lavend. Lauppi. Crociani suppositis fol. Origani. Calament. a ʒij. F. Chamom. Miliss. Anth. Stach. a ʒij.

Tinnitus & muribus aurium qst dicitur F. delectus cum bono vino et modis Caricis um Sinapi projecta in aurem. aqua qg parum recipiat in aurem. Fabae elixir in aq. s. l. & aqua ferita Pstfomin. R^o Ol. amygd. amar. ʒijss. Ol. anith. Succ. abissi. Ruta a ʒij. M. mittat in aurem. Felice & Scylla & Ol. amygd. amar. & bombax imposita. fructum.

Auri applicatio e panis multum calidus
dremisit tinnitij. Sicut e uera pueria
reperi trachij. Pouer.

Purgato uapore hoc lixivio lavit caput:

Rot herb. Menth. Pulg. rad. Asari a ʒij.

Viacisa sauculo includant. p. l. pisi magnitudo

vine immittit narij. Remulato sum

ʒ. Solij Sen. Nigell. Elleb. alb. a ʒij. Major.

Rosmar. Salv. a ʒss. Rosch. q. ij. M.

uicit multo mag: post pita trisphatica utaq

gradit. Ruland.

Experium in dolore tinnitij surditate.

ʒ. Ol. de Castorei ʒij. Ol. rosar. Amygd. amar.

a ʒij. Aq. Arbores. ʒij. Sub ingre sum

lecti in stillatibz guttae ij. iij. Obstruan

tur foramina bonyu doris Mastich.

Experisimum in surditate

ʒij. tinnitij.

A purgoc foveat auris decocto

Menthae Salviae Pulg. Flor. Rosmar.

Hysopi Artemis. Mentast. Calament.

Meliloe. Millifol. Absinth. Abrotani.

Post fotum instillat sumz scabiorae

cum oleo in q. dactylis sit colozynth.

Post supponant auris herbae q. d. tae.

Auid d. Rosij ad tinnitum.

ʒ. Turfur. siligin. Rochaz Oliaz

Milij deghmati aubz quozis farsz

a ʒss.

Cumini Rosarum Animumol

Carui Anisi a ʒss.

Baccar. Lauri Rosij.

Conclusa q. mista sauculo includant

q. auri tinnitij imponant.

Oleum ad aud. tum.

ʒ. Ol. Rosar. Amygd. amar. a ʒij
Castorei ʒij. Majorana ʒij
Mise.

ʒ. Absinth. q. s. pone in aures rezept
aud. tum.

ʒ. Suae plantag. Thonifilla in aures
q. foelat aud. itup.

ʒ. et ol. Anisi. Vel dum anguilla
torret sumz pinguedine m. q. d. de

paratu Euphorbij ʒ. j. solij. Fode
in aures cum melle rezept. ol.

cripta tenuida ex gossypio vel
auticulari penicillo

Item.
d. an. 15
...
...
...
...
...
...
...
...
...
...

[Faint, mostly illegible handwritten text in a cursive script, possibly a ledger or account book. The text is arranged in horizontal lines across the page, with some entries appearing to be organized into columns or rows. The ink is very light and the paper is aged and yellowed.]



Vermea aurium.

℞ Salis nitri q̄buso trinitri cum oleo.
Succi pilulellae aut aysicalae muris
Succi feminuli & mellei a q̄. calidi
in aures immittantur. Vel
℞ Mellis ℥j. fermenti. ℥ss. M. f. Massa
Auri applicanda cui se vermis ag
sticiabit & alighomo eundem acu extrahat.
vel ℞ Lac caprillum fissus ignidor
auri immittat. vel et mel fervens
℞i erumpet. Vel
℞ Medullam pomi asati q̄bi calidi
Imixis cum melle & aysicalae auri
Stoma stoma vermis decidet.
Vel ℞ Petroseli gutt. j. in stillat.
℞ Succi centaure. nria. porri. M.
In stillat. fuscus absinthij. Vel mulcor. porrie.
Lac frullum calidum immisum. colocat.

Cephalalgia.

Si a ca calida. Exterioris fronti adhibentur
Aq. Rosar. Nymphaea. fl. Sambuc. fl. Salicis.
Auct. ros. et garyophyll. siveft.
Ol. Ros. Viol. Nymph. Ung. ros. popul. fron
ti et narib. illifa.

Exteriq narib. fronti, aut cervici illita
Ol. Nuc. mosch. Major. Rutae Lavand. Camo
Lauri.
Balsa. Romar. Lavand. Maicis. Succin.
Ungtm d Alabaftro.

R. Aq. Ros. Nymph. a 3ß Liliq. vall. 3j
Ol. ros. 3j Auct. ros. 3ß Camph. g. ij M.
lintea imbuta et triplicata fronti mposita.
adde sis, Santal. utr. rad. rhod. a 3ß Al album.
qui.
Intus: Cons. Ros. Viol. Garyophyll. Cond. citon.
ant rad. p. Cichov. A isto diacon.
Syr. citon. pyra aspa aniso aspa. Conf. Coriand.
Bicut.
Infusum Rhab. Casia um dragron. Bil. Aloeph.
Aloe Rosat. Rhab.

Pulvis capiti respicendg calefaciens, exiccans
Amemoriani roborans
R. Rosmar. ol. Xylbalois opt. Stor. Ar.
Major. Stor. cal. Ladani puriss. Maicis.
Spedij Corall. rub. ppt. a 3ß
Moschi g. vij Ambrae g. ij M. f. pul. / sub
D. Schreveloff

Si a frigida. Syr. d Beton. Stach. d Agar.
Opuscul Syllit. Aq. nuc. gt. Calam. Major.
Liliq. vall. Lavand. Beton. Rosmar. Fenic.
Anis.
Pulvis Aurca. Dhira c. Agar. Coch. Sinie gt.
Pul. Mechoac. d. 3j d. alb. g. ij. M. in jusculo
pulli gallin. o. salis.
Sp. Diaturb. c. Rhab. Diacarth. 3j.
Conditio. Aori. Nuc. gt. Digworm.
Rob. Diamb. Diamorch. Diamarg. cal.

R. Aq. Rosar. Beton. Violar. a 3ij
Syr. diaturod. 3j. Nuc. pic. N. Y.
Ligni Rhodij 3ß. Rh. y frontai B. Gern.

Arom. ros. Mang Chri glab. c. ol. anisi
Fenic. Cinnam. succin. aut extr. cal.
Confectio. Siker. mont. Labeb. Coriand. Fenic.
Anis. sem. Lavand. Majoran.
Theriaca Androm. Mithrid. 3j in vino.
Cons. Rosmar. Major. Lavand. Salv. Beton.
Morsuli. R. Nuc. march. sacch. candi micra. 3ßß
sach. albiss. 3j Cubeb. 3j A. Lavand. g. vij
ol. major. 7ß ill. gutt. 1vj. Amb. g. iij
sach. albiss. ay. Cinnam. 3ß. Liliq. conuall.
sol. 3v. f. Morsuli.

In maximo dolore pulsante valet aq. Ver
ponde et heda opthomata. Stochor.
R. Aloei 3j. infundat in succi caulium
3ij. depurata exiccantur in sole ad
glumtionem succi, post pulverentur iterum,
adde d. succo exiccantur denis, fiatq. id tertio
vel quarta vice. f. pilul. assumant q. in
noctem, exiitq. decumbens maximum
juvamentum. f.

In capitis dolore, vigilijs d. deliro. Rutan.
R. Sem. papav. alb. Sem. Cannabis.
Gran. Fumip. a 3j.
Ithuris albiss. 3ij.
Nuc. persic.
Chrysol. a N. Y.

Contundent / Commiscentur cum aq.
rosar. L. fl. Sambui f. quasi lini
mentum
Dissequantur ex oleo Sacato septem hodie folia
tubidum rofium et supponucler a cortice dibrati
teruntur. Minale et compositis d. frontis illuminantur
vaca capitis dolere a cerebro provenientes.
Matthioly.

Cephalalgia.

A copia sanguinis.

Secet media dextri brachij. ^{partia} ^{folia septem hederae arborea & helidoni} ^{ant. unct. ^{pericatalas}}
R^o Anserini. Miiij. sol^r ^{gtendat^r um} ^{pericatalas, utrumq; parum bulliat in aceto &}
aceto rosae. & sali, adijcet plantis ros. oleo, fronti calidum applica & tempore
pectum & pulvis crassitudine digiti. juvat.

Si tardig sepsit R^o Anserini. rec. & Ag. Verbena, in capitis dolore antiquo ex fi
ros. exprimat^r pluu, & applicat^r utiq; gilitate aut crasis humorib; spiritus in
tempore, donec ^{ost} dolor cesset, re. oleo casta & caput um ea rigatum regi
novit^r his quotidiani. Pot^o sic.

R^o fl. Colanior. Mij. fl. Salvia Mij. ^{oni prodest: disautit n. & roborat.}
Iucc. alkekeng. ʒij. Coq. in aqua. ^{Magis capiti ad motu, dolores, vitali dicit}
mens. iij. ad medietatem bibet^r f. ^{querculus obliorati.}
gidum, donec cesset dolor. Carniche. ^{fol. Perici pista ponant^r inter 2 gyala}

R^o Gyni Mij. Sali Mij. ^{caliditas, distinde capiti applica.}
Subtilissimi laddant^r album. ov. Nij. R^o Nucl. pernis. ^{Olivari. Puy. alb}
Mista exordant^r in l. utro ^{& tep.} pista cum aq. ros. fronti & tempore
pore applicat^r. ad oem capit. ^{Volun. applicat^r.}

Si intolerabili dore. ^{Distilla temp^r R^o Amygd. dulc. Nucl. spicor. Sem.}
^{rib; illia} ^{Lamab; anquass. in mortario}
Sacculq; ex Chamomill. Peton. Mili^o ca. ^{torrefac in patella & pone supra}
piti impositiq; digerendo parat. ^{caput.}

^{Ein der schlaefsch}
R^o Baumweill. ^{Myrror; und rosmarin} ^{R^o gran. Junij. rec. glasa. linsp}
^{und Essenzlar eingemacht auf ein klein} ^{stuckum cum aq. malva a coque}
^{geschiffen in ein messerisches diek die} ^{modico bulliant dyoni ad gippe. In}
^{aus der schlaef gelagt.} ^{frigidatis injoni ganniculum for.}
^{die schlaef bey der nuy dinstel dinst} ^{li & tempore circumliga & pectis}
^{schlaefen sie mit rosmarin, myrror} ^{Helim Gramen.}

^{die schlaef bey der nuy dinstel dinst} ^{Succu seu herba Amoglosie emplastrata}
^{schlaefen sie mit rosmarin, myrror} ^{cum urina patientis aufert dolorem}
^{die schlaef bey der nuy dinstel dinst} ^{capitis vehementem. Sic & Chelido}
^{garte, chelidonium} ^{nia.}

^{Amixi donstium cum lacte caprino} ^{Ruta. com Absinth. hida tross. cum}
^{die schlaef bey der nuy dinstel dinst} ^{albuminis oui & melle explem.}
^{die schlaef bey der nuy dinstel dinst} ^{ff. Perlegium sola uote f. p. am^r p. r. r.}

Origani glaucum cum vino veterum
sug caput ligatum cum dolore tollit.
Lavos caput saepe e lixivio rad. caulis
et rad. urticae majoris Britis alba, & em
ri officin.

Re Myrrhae gr. lxx. Nuc. Persic. Dacc.
Lauri a drj in aceto de caput miage

Re Aucti cochlear. ij. Nuc. persic. cochl. j.
Thuris g. ij. Lactis mulier. cochl. j.
Fungat de caput.

Vaporibus ab inferioribus delatis illinat frontem
vllum & tempora, minimi a. p. in a.

Re Terra sigill. Polidom. ors a 3j.
Hypocist. Aulic a 3j
Album. ovor. conuass. N. iij.
Aucti 3ij. M.

Re Sim. H. sic. Post purgationem & pulchrit. solentur. vivor. No xx
Aucti Romae. 3j. Contundat in mortario St. Epi.
thema aliud imponendum sapig. Ruland.

Re Theriac. Theriacis colub.
Tarin. Aucti Tempa cum albumini ovi
pone supra leum dolentem sive in dextra sive
in sinistra sive ante aut retro se dolet.
In dolore scapulis applicent inuolutule.
Re. Papav. cum. aq. Indis. Sprentat cap.
Aucti 3ij. M.

Re. Ol. ros. viol. a 3j. Ol. Chamom. 3ss.
Re. Aucti 3ij. M.
Re. Aucti 3ij. M.
Re. Aucti 3ij. M.

Corona verberna capiti applicata tollit
dolorem.

Marrubium mixtum cum oleo rosar.
valet mirabiliter fronti applicatum. Ruland.
Capitis dolor auferit hoc de capto. Re rad.

Avari Chamom. Polidom. ors a 3j.
Lixivio Gasplice gemis. ex polidom. ors a 3j.

Re Sil. sic. p. 3j. Troch. d. agar. 3j. Gum. a. Cinam. f.
pil. lxx. Sumidat bene prima nocturna.
Vina pitris Diges in cubito. Epithema. Re Lactis
cretae applicent frontis & tempora. Ruland.

Re Absinth. Mj. Pulg. Mss. Contund. Gumac
dentat in aceto de aq. p. aq. linteae imbuta
aut plenum ex his factum liabris involuta
applicet fronti. Ruland.

Re Valerian. Radix vivens una cum rad.
ibus gusa de capiti dolenti illita. Dolores &
punctiones nullat. Matth.

Radix rhodia valet ad capitis dolores & quungia
punctiones, si rosas gfracta & rosacea aqua
ubi calida sit affusa, aut cum amaraci aqua
si frigida, fronti temporibus illinat, corubram
odoris iuuentudine roborat temporis quicquid
p. d. Matth. Hilg.

Re plantam rosaceam maucrotam in
saq. rosar. cui feruida superfundat aq.
Lavend. Sicil. rosar. gfracta de aq. Rosar.
3ij in qd. coarvat Comam. Geryoph.
Maus a 3ss. imponi bene gfracta
calidissima non in nimis humidam
capiti & nocte cubitum icuro. Gabelk.

R^o Farin. Hordei bene cribellat. ℥ij.
 Aq. Rosar. Lactis mulier. a ℥ij. f.
 microscopice farina cum aq. & lacte
 Pestil. addi Ung. d'Alabastr. ℥ij. M. S^og^o
 de hirculo inductus & nudis temporibus
 admodum p^oterando toties q^oies exaruit.
 Ego n^ossis mib^ossisimos d'loris. cataplasmate
 ex nuc. sic. chrysomel. & sem. papav. c.
 lacte valisno cyprois comp^ossum d'udor.

Aqua pro capite.

R^o Nuc. persic. emul.
 Aq. Ros. rub. Nymph. Chamom. Beton.
 a ℥ij. Auct. Rosae. Sambu. a ℥ij.
 F. ut lac amygd. addi Ol. Rosat.
 Omphac. & blat. Chamom. a ℥ij.
 Vitell. ov. rec. conq^oss. ℥ij.
 Campho. ℥ij. Croci ℥ij. M. q^o
 Oxyrhodins.
 Oxyrhodinum Mindereri in q^oss.

R^o Ol. Rosat. omphacin. ℥ij
 Violat. ℥ij.
 Aucti Sambu. vel Rosat. ℥ij.
 q^oie agitando m^odicat^o.

R^o Aq. fl. Sambu. Rosar. Nymph.
 Ol. Rosat. Omphac.
 Aucti Rub. Wai. Sambu. Rosat. a ℥ij.
 Catal. albi citrin. a ℥ij.
 Camph. ℥ij. M. f. Oxyrhodinum.

R^o Rad. Rhod. a ℥ij.
 Aq. Rosar. Lactis. a ℥ij.
 Bulliant ad t^one partis consumptionem
 Colatura addi Aucti Sambu. ℥ij.
 Camphor. q. vi. Ol. Viol. Rosar. a ℥ij.
 M. Conclutiant^o m^oistro q^oies adhiberi
 nec sum fuerit & tepid^o applicent^o.
 Emulsio nucorum sicca | q. pelara.

R^o Nuc. persic. ℥ij.
 Sem. Papav. alb. Anethi a ℥ij
 Aq. fl. Sambu. Lactis. Rosar. a ℥ij
 F. f. a. Emulsio cui addi Aucti d'Rubol^o
 Rosat. vel Sambu.

Ol. Rosat. omphacin. a ℥ij.
 Violat. vel Nymph. ℥ij.
 Camphor. q. v. M.

Ego hoc uncto viter usps sum.
 R^o Ungt. d'Alabastr. ℥ij.
 Popul. ℥ij.

Camphora q. vi laut vii
 Aucti Sambu. d' parim M.
 obducat^o duplex panno hoc linimento d'f^o
 ti ac temporib. ubi vigilat ad suat addi
 Ol. Papav. q. exp^oss.

R^o Aq. rosar. Lactis. a ℥ij Ol. rosar. ℥ij Ovi alb. N.
 Aucti rosat. parim M. & panno lincos duplido
 lincato frati actimporib. applia. Weck.

Podomyron ex Chamom. fol. lactis. & salis.
 Lac m^olicis et aq. rosar. in hirci temp. appli
 cata.

R^o Aq. solani ℥ij. Aq. mymp. flor. salis ℥ij. Amyli
 ℥ij. Sanderac. ℥ij. Croci gr. ij. M. imp^oss. temp^o
 ubi in hircis.

R^o Aq. ros. m^olicis. Beton. a ℥ij Amyli ℥ij M.
 imp^oss. calide.

Aq. pulg^oij. Gros. cum album. ovi calidi in
 ponat^o. Aq. f. Samb.

Pul. rad. Pedar. in aq. enaurat^o. inclucta
 latica p^onti d'ro m^oss. imp^oss.
 Ita & p^ossophylloso pulvis. Ita & f. Sol.

humectio. Ol. Aneth. cat. rosar.
 fol. Sambu. fl. Rosar. cum Ol. Viol. g^ossa d'ey
 p^ossa d' inunctionem.

Ol. fl. Verbasi in oleo extractum.
Confusionis dolorum sicut in his ceris rubeas
detracta applicata.

Nuel. persici gressi cum oleo aruata in ro-
rati ad rosas, et in flos lini in iusti loco
dolori applicati.

Iidem cum aq. Rosar. Pulv. de Sulam in flos
cataplasmati imponiti.

In cephalica purgatio q. pilulas: si capis omni ex flos
et pul. feminis si capis: et in iusti loco. *Hellenbach.*

Abynth. aut Artemis. rubra, aut fol. h.
de re lixivio mixta ad lot capitis.

Piper cum aceto, ut fiat q. lixivium, q. lau-
vandum caput.

Fol. lappa majoris dantur aqua in dolore
leniunt. *Gabelkwer.*

Emulsio. R. Aq. rosar. Viol. Aneth. a. z. j.
Amygdal. amar. j. Aq. Persicor. j.

Z. j. Nuel. persic. i. z. j. f. a. in. u.
Orestas.

R. Theriac. Androm. antiq. s. opt. z. j.
Pul. Doar. z. j. Aq. rosar. th. j. f. mist.

et applicat temporibus. *Ucordi, Sprig. lib.*
t. col. in lincis, pa. cum sicum fuerit
fiat medicatio.

Lotio capitis. R. lixivij. querat. q. s.
in q. prultum infundant. *Fol. Rubea*

Mentha fl. Chamomill. a. j. starchad.
arab. j. M. f. mani jejuno lotio capitis.

Retinal confortantis. R. Sp. Dianthor.
Diarrhod. Alb. a. j. j. Nilphris j.

Sauk. z. j. Sol. c. q. rosar. f. uaf. i. rot.
Mossuli. R. q. Lactific. Rhasis j. Diamb.

Arumt. v. s. Diarrhod. alb. a. j. Conf. Pomey
Bicon. a. j. Sauk. alb. Sol. c. aq. Rosar.
Z. j. Conf. in mossulis.

Pulvis. R. pul. confut. Corriand.
Famie, ju. z. Cubebas. Cardom. a. j.
M. f. unpa.

Empton. R. Caryophyllor. Mastich. Myelo
Olivani Corb. Cibri ligni. aliois Phacis
a. j. j. Storac. calam. Z. j. Laudani

z. j. Styrac. lig. q. s. Musci
Ambrac. a. q. j. f. Empton. R.

Syndone. Obduatum. *Uintergrasate.*
Hellenbach.

Udea vulpis trita implastrata.
Melilotum. Aq. fl. geriste fronti
imposita.

Hemieranium dolorem statim sicut
Diakthia. Nasturtium.

Bilonica folia in aceto cocta sub:
Empton. R. Rhayontis. Citreus

lauri cum Cassia extracta.
Tacamahaca. Sassafras cum olio
laurino. Gummi amirra.

Udearia gressa aqua manvata
Ungton ad tempora ex floribus lincij

Majorana lincijro *Uipe simul coctis*
Relocuter.

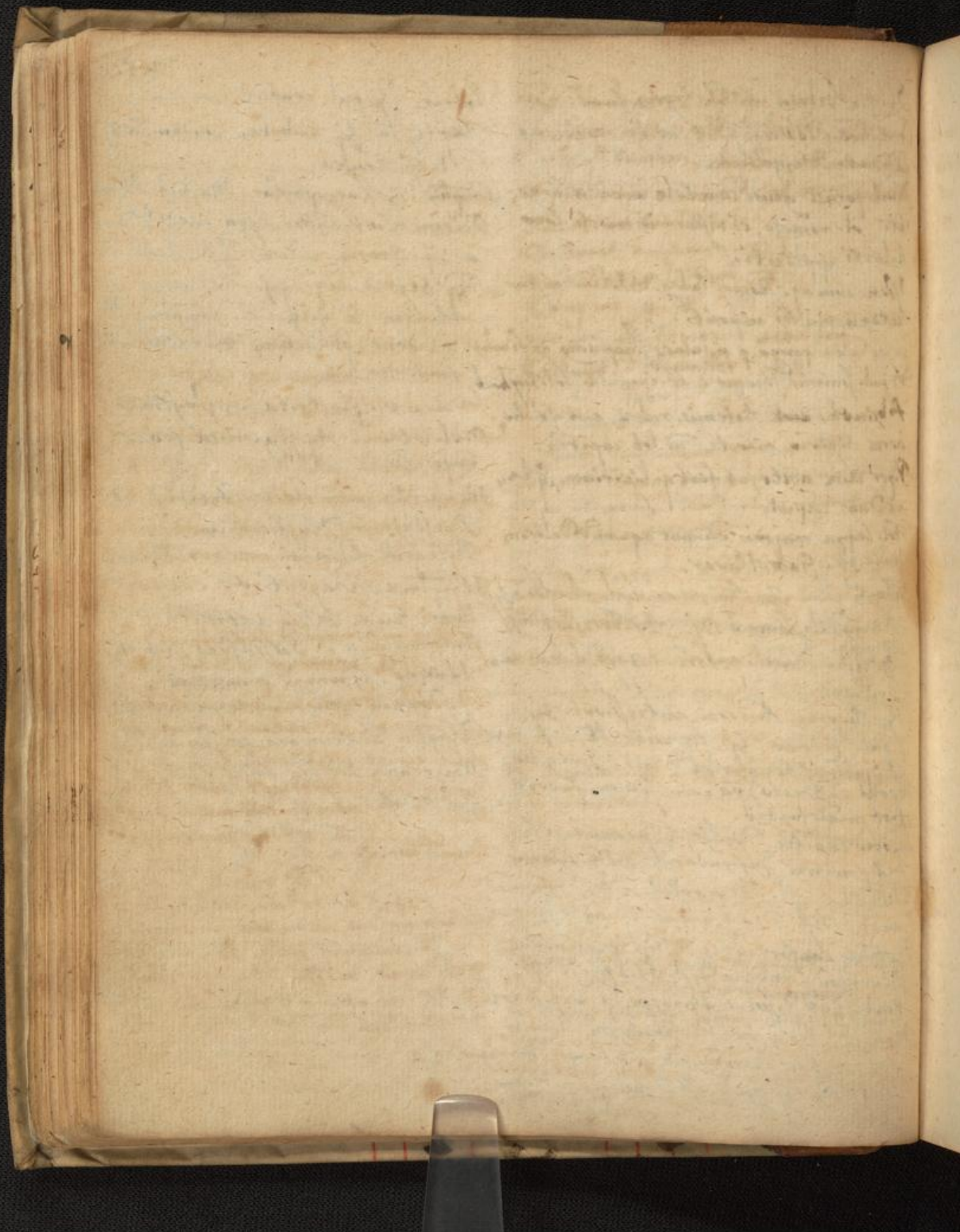

26.³⁰

[Faint, illegible handwritten text on a large, aged page, possibly bleed-through from the reverse side.]

Salm
Pfl
Halt
Som
L
Pal
mit
cor
Ol
R
V
S
P
W
un
P
ca
In
P
D
m
P
S
m
S
g
l
S
h
g
v
S
T
w
i

Convulsio.

Balneum p convulsis a repletionis. Fontana. Idem q' dicit' cucurbitula. illi submersus.
p Malvar. Althea a mij Chamom. Salu. Beton. In officina, ipso in p'ig latiori fante, long
Stachad. Helichrys. Chamom. Pseudonaris. fol. Lauri a mij. edib' in aqua p'ca' f'ale.
Sem. Lini. Fenugr. a Jij. Caput unum aut Confert ed' cantoria's laterib' q'ntis immo
lno canis aut vulpis. Siccis. in aqua. de v'ing. q'sum a. Deinde p'ori p'minib'g
alacum cyelis ungat totum convulsum Succedat cum p'la' l'ulis, aut alijs, aut capis cruditis
ungto seq. p' ol. d' lili. turaboric. medull. aut uotis, aut ip'asid' p'uo' ill' m'cep'ed'g
cor. vascu. pinguet. caudas arietis a Jij. ubi' v'isita' u'ic'it' u'it' 60 die' i' clau
Ol. castin. ol. benbint. a Jij. Castor. donec q'q' h'ib'it' cinis u'it' aut p'minib'g

In sp'asmo cynico ab utrovisq' confert inor.
lencis frustum misis m'ochate. Dimi
ad inarditione: utiq' balneo aq. dulcis dia a. unis q'ta pars oleo castino p'ant
epida, q'f' calor appareat, de loq. Lactu per macerata p'ni ore singulato' h'ab'g
Solar. fol. Cucurb. Salicis. Eyrifig q' multo plus h'angij' p'it' Fontana'g

ungat dorsum Ol. Viol. Rosar. Cucurb. Balneum Curpi ad nervos Spasmatig
Lapar. Confert ed' balneum ex
ap' lib. Smitostinis veruorum.

Ro Salvia, Majoran. Stachad. Menth.
Beton. Rosmar. Hyperic. Malil.
St. Chamom. Rad' Albi. Thym' a mij

alter passus utiq' hoc electuaris.
p Coris. Violar. Engloss. a Jij.
Nucleor. nuc. pincap' mund. (Ceroorum n. nu
meditatem reparant) macerato' in aq.
rosar. Jij. Carinum testud. pot Jij

Rad. Ebali Mij. Veronium terref. tb Jij
Medull. bovis aut vascu tb Jij
Ol. Chamom. Custini a Jij

Pul. ol. Resumpt. Diatrag. frig. a Jij.
Sacch. dissol. in aq. fl. Violar. q. f. f.
normali pond. Jij. Conit' ut h'ic'ia.

Aneth. Jij. Aq. cois tb Jij
Bulliant ad consumptionem medi et.
colat' q'f' balneum per q' horas.

is a flatib'g. Resolvent' fricando locum gan
is calidib'g p'ungendo oleis d'p'et'obus
ualia sunt Ol. lumbric. & Chamom.

deinde ungate membrum ol. Aneth.
in q' bulliant' lumbrici terrestres.

lly a redcat, dissolvat Theriaca in aliquo
l'it' q'p' alcorum q' loq' ungate.

Ad dolores nervosa quum in loco.
p' succi red. Ebali u' l'it' quo imple canas

rad' i' u' uenata fere venenium extra
rendum, id q' officis si parti q'usq' aut
calli aut gallinae anoni d'ymatium domo

clausis bene earum extremitatib'g p'one
in pane non uoto, ita ut n'iq' emineat.
Postea pane uoto d' h'inf'rigillato extrahat

u'it' u'it'ro compresso, ut ans et respiret.
u'it' u'it' venenium extrahet.

q' succo frateri canis, q' h'ab'it' h'angin
optimum ad nervos.

Theriacal q' parti p'ntia apposita u'it'g
earum aut q'q' p'hib'it' d' q' h'ic'ia' ab' h'ic'it'
q' ex'ant'it'.

Ad nervos dolorem & spasmus in
manibus, brachijs & pedibus expertum.
 ℞ Hyssami. alb. ℥ss. Papav. nigr. ℥ij
 Croci ℥j. Hermodact. ℥ij
 Muc. gavis subtile trita ℥ij
 Cum vitell. ovor. N. iij in mortorio
 opt. micuendo f. Emptm calidum
 imponendum q̄ ter mutet̄ in nocte

Cursu spasmu Gynii cum turbura oris
 & oculi sinistro lateris. Puer
 Vir ultra 60 annos vixit.
 Deco. ℞ Auri ℥ij. Syroch. Siag. ℥ij
 ℥ss. Herb. Salvia ℥ij. Coq. l. art. in ℥ss
 aq. ad reman. ℞ Col. fort.

In spasmo de inanitione imaginis dorsum
 um spina, in teland. Salis, nocendo.
 ℞ Ol. amygd. dul. recentis. ℥ss. Violae.
 Lilior. Chamomill. Limy. yppos. recent.
 Lumbriar. a ℥j. Ol. Hyperic. Muil.
 sem. cyllis. Lini, Arum. Anctis, Muid.
 crumq. Vituli a ℥ss. Cerebrith. ℥ij.
 Sulph. ℥ss. pul. lumbriar. ℥j. summit.
 Hyemi flor. Hyperic. a ℥ss. Croci ℥j.
 Cera q̄ s. f. unctm.

Arumq. humanam magnifaciant
 huc casu: uti. Stagnillaro, forli gaba
 apponata, haec q̄ a p̄sibz flentia hui
 duor. consct.

Balmia, in gōis fetz ex Epidis fiunt, aqua
 dulci, Lacte, vndis pingui capitis diuulsi
 nono verucis vel vituli, Hydriaco, vel
 felle oleo, Violaq. p̄sertim.

Therma sulphurea vim emolliendi magna
 habent, cum nihil sit sulphureo pingui.

Empta parti adhibita, q̄a retinuerit, sumi
 q̄ sunt, d. Melibito, d. Quilag. Resurrectionum
 Vel cataplasmata, hoc est laudatissimum.

℞ Rad. Alth. Bryon. a recent. ℥ij.
 Mandragor. ℥ij. fol. Hyoc. rec. ℥ij
 ut d. mandragoram, emollire q̄
 wgravi) Malua a ℥ij. Diag. sm lacte
 stundantē addendo farina sapa. Lini ℥ij
 Syllij Cydon. a ℥ss. Arumq. parisi Anctos
 a ℥ss. Ol. Amygd. dul. recent. ric. a ℥ss
 haug. lauri ℥ij. Croci ℥ss. f. Catapl.

Omentum, me enterium p̄ntes cum pingui
 vini t̄pe facta parti laboranti imponunt
 Pilbes q̄ se vel dolo p̄rig. inuictae, p̄centur de
 tractat, vulpinae p̄sertim prosunt: atq. anti
 vinum crivum cum plumbis. Platig.

Ungtum in spasmo. Holibabuk

Emplastrum.

℞ Ol. Laurini ℥℥.
 Ungt. diathesia Martiati
 Berchinth. a ℥ij.
 Aq. Vita ℥iiij.
 Chlocyath. Piper. long.
 Galang. Croci a ℥ij.
 Alumini. plumos. ℥ij.
 Ungti pumiferi
 Ol. Hyoscyami
 Ol. Vulgini Scorpion.
 Pinguid. Castorei a ℥ij.
 ℞ Cum cera f. Ungtum
 ℞ Vin. Alind. th. Saporis th.
 Ol. Laurini. ℥j. Spirita ℥℥.
 Servi ceruini ℥ij.
 Terchinth. ℥ij.
 Ungti Aragon ℥ij.
 Matiat. ℥ij.
 Axypp. ℥ij.
 Co. lento igne suscitad. Sphagorocm
 vini pal. dissolut. Galbani ℥℥ in
 acis Di. Pal. Nuc. Jomach. ℥℥.
 Vidar. ℥j.
 Garryoph. flor. ℥℥.
 Maia cantund.
 Camphora ℥℥ in
 vino distillato dissoluti. ℥℥. consistum.

℞ Flor. Spicae Chamomill.
 Absinth. Consol. major.
 Rad. Jbiu a ℥j.
 Sem. Lini senniferac. a ℥iiij.
 Aniser. tritic. ℥j.
 Boli rois ℥ij.
 Aristidini th. Rosar. ℥iiij.
 Aq. rotac solatri a ℥iiij. M.
 Aqua fungo. alb. ist. Sassafras di.
 latorum. Sicut. lingulidi. ungalp.
 Sicut. loq. Sem. Sinaapi albi greso
 und. aq. Vita.
 Si flab. subsit decoq. Pulig. Calamin.
 Purgan. Sicut. d. f.
 Anlynes ungalp. Ol. Chamom. sem.
 urtica. Sicut. vino doct. Urtica.
 In convulsione brachiorum summis dolo
 ribz Kildang brachium d. nuham. / eeg. olis
 mixit ℞ Ol. Lumbrie. Vulgini. Lilio. a ℥j.
 Ol. Philosoph. Terchinth. a ℥℥.
 Pinguid. humanae ℥. M.
 Circa carpum. Lingulum ex cois. humanae
 applicui. His gulsionis cessant.

33 29.

mil.
mep
r. e. f.
ver. f.
Zing
empst
m. d.
N. mag
ab. 30
dy. 24
Kast. 16
f. 11
chen 10
in 2. 11
F. h. 11
ac. 11
v. 11
f. 11

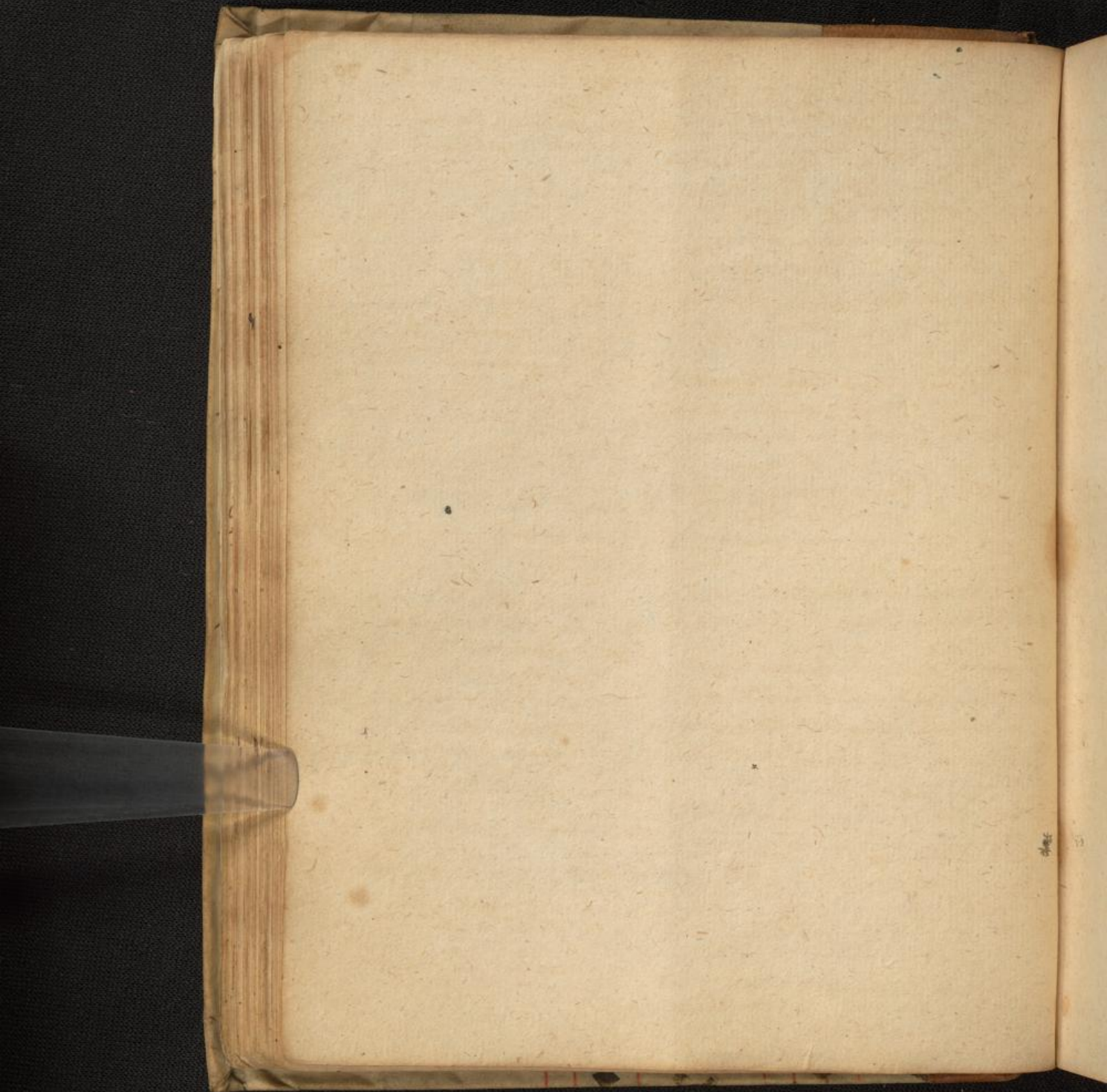

39 30.

[Faint, illegible handwritten text on a large, aged page, possibly bleed-through from the reverse side.]

Pp
 al. 13
 a 301
 Mang.
 Jüngel
 Bild an
 quon.

 Pp
 H. B.
 m. J.
 Grad. P.
 An. P.
 Auer.
 Sen. G.
 Pp
 et inf.
 Pp
 C. P.
 M. J.

 Pp
 Pp
 Pp
 Pp

 Pp
 Pp
 Pp
 Pp

Epilepsia.

℞ Syr. d'lich. c. Rhab. et infusione pæon.
℞ d'licon. Stachad. a zij Mell. ros.
al. 3vj. Ag. Borrax. fl. tilia Lilij convall.
a 3vj. Pul. mosi q infant. Epilept. ʒj
Marg. ppt. g. vj. M. sijt
Fiat nodulus d ruta rad. pyrethri & sem.
pæon. D. Gesner

℞ Ag. fl. tilia Lilij convall. Card. ben. a ʒij
Syr. viol. comp. ʒij pul. Cran. hum.
pæon. a ʒj. f. haustij

℞ Ag. fl. tilia Lilij convall. a Zijß
Epilept. ʒij
Cran. hum. Comu sem. Margar. ppt. a ʒj
Syr. acetosib. citri q. s. f. julij.
℞ ol. Castorei zijß Spiritus ʒß Fœmie guttj.
Fœmie ʒij.

℞ Syr d' succo Violar. Endiv. Granat. a ʒij
Ag. Borrax. ʒß Marg. ppt. g. vj. pul. pul.
ros. ʒj. M. Fl. g'puro.

℞ Ag. Borrax. Rosar. a ʒijß Sabis. ʒj
Asteri parv Sp. cord. sculp. ʒj. fl. Lycop. ʒj
M. pis Epithemate.
Ag. Majoran. Rosar. a ʒß M.

℞ fl. Lavand. Stach. arab. a q. i.
Majoran. ʒß. Castor. q. ʒ. f. nodulus.

℞ rad. Pæon. ʒj. Polypod. zij Vicia querc. zijß ʒij
Hon. Melib Rosmar. a ʒij. fl. Lavand. Tilia a ʒij.
Agar. zijß Cubeb. Candam. ʒ a ʒij Rodar. ʒijß
Sem. Citri card. ben. a ʒj. f. d. f. a. d. col. ʒ
ʒ xij adde Syr. d' Stachad. ʒj. d' lich. c. Rhab.
et infus. pæon. 3vj. M. f. potio.

℞ Ag. fl. tilia Ruta Lilij convall. a ʒij
Ag. Epilept. ʒij Syr. d' lich. ʒijß pæon.
ʒß d' Stach. d' licon. a ʒij
Pul. Epilept. ʒijß. M. g'rustro q'lam

℞ Sp. diapacon. ʒj. gran. pæon. Vicia querc. a ʒijß
Castor. Sp. latit. Galen. a ʒj. Sauch. parum
M. f. pulvis. D. Schwenckf.

℞ Ag. fl. tilia Ruta Lilij convall. a ʒij
Ag. Epilept. ʒß Syr. d' Limonis ʒj.
Syr. d' succo Auctosæ a ʒij M.

℞ Ag. fl. tilia Cuscuta a ʒijß Coran corvi ppt
ʒijß Cranci hum. ʒß Lep. Beqar. g' iij Syr.
aplos. citri 3vj. M. g' querc.

Pro quibus Epileptias Storkeri.

Accipe testudines rubras tempore pluviali po
nante ad ollam perforatam, cum sale condite, sup
ponat olla et edulcorabit oleum. ℞ ʒij olei ʒj
ol. Finis. 3vj. M. iij. fruentij membra.
Masticati. ℞ pipis pyrethri. sem. f. col. Nuc. q.
Acori Mastic. a ʒß. ʒj. Calor. ʒß
Conficiantur cum paulis dulcoratij. per h
nis avellanae magnitudine masticanda.
℞ Rosach. schili ʒij. Cum ol. sesam. vel amygd.
Idule. f. unguentodum, ejus cochlear postea
digito in aures quæri, puer scilicet commun
Lapis resolvat ma. Cum v. cucula
partit resolat de quib' dicit. multa plerum
cum unguenta propria eundem spinal Nicol. pueri
partit resolat. ibid.

℞ Suppositor. N. ij D. Gesner.

℞ Syr. d' Rhab. cum pæon. d' lily a 3v
Violar. ʒij
Ag. Tilia ʒj. M.

℞ pul. Cranci hum. ʒß Marg. ppt. g. vj
Lep. Beqar. g' iij Sauch. ʒß M.

℞ Syr. d' lich. c. Rhab. et infus. pæon. 3vj
Mell. ros. col. ʒj. Ag. Tilia Lil. g'rat. a ʒij
M.
succinum ʒß

Epilepsia

Pulvis praeconservans queros quem Ronscus expertus est.

Rp Rad. Paon. ʒv
Ungul. alcis verae ʒß
Succini albiss. ʒj
Croc. Oriental. coctus. ʒß
Sach. cand. q. s. glus. cribr. / conservandus.

Alius.

Rp Cornu corvi. Eboris a ʒß
Cranei human. ʒß
Visci quere. a ʒß
Rad. paon. a ʒß
Sem. Paon. ʒj
Corall. rub. a ʒj

Sacchari ferè ad pondus ovum
ʒjß cum vino aut aq. tly/ropi.

Pulvis contra Epilepsiam.

Rp Sem. Pocar. Cym. Ruta
Rad. Tormentill. Pyretbr.
Visci quer. a ʒj.
Castorei ʒij
Cranei human. ʒjß
Sp. Cordial. ʒijß
M. f. pulvis subtilis.

Alius.

Rp Cranei human. Cornu corvi ust. ppt.
Sem. Paon. a ʒß
Rad. Tormentill. Visi quer. a ʒij
Sp. Diamb. Dianth. a ʒjß
Cornu alcis Succini
Unicornu a ʒj
Fol. Senae el. ʒj. f. pulvis.

Rp Cranci casti Unicornu seri vel Coran. w.
Sri Succini alb. Rad. Paon. a ʒj. Sem.
Emuae ʒß. M. dett. troy. vialty cum
aq. Lavendulae. globum ni multo.

Contra morbum caducum pulvis.

Rp Visci quere. Rad. paon. Jores. Ca ʒß
Cranei hominis virilis suspens. ppt.
Marg. ppt. Succini albi ppt.
Corall. rub. ppt. a ʒj

Fol. auri N. iij
Ungulae alcis fragm. Smaragd. a ʒß
Sacchari albissimi ad pondus ovum

Alius albus.

Rp Margarit. ppt. ʒß
Corall. rub. ppt. ʒß
Fol. auri N. M.

Visci quer. ʒij
Carab. alb. ʒj
Sach. opt. ʒv
F. pulvis subtilis.

Contra Epilepsiam ʒij quèr alios morbas.

Rp Sp. Diarrhod. Abbat ʒij.
Diamarg. calid.
De gemmis a ʒj.

Carab. albiss. a ʒij
M. dett ʒj. cum aqua cras. nigr.
pridie ante novilunium.
C. Schwebel.

Rp Pul. cran. human. ʒj.
Marg. ppt. Corall. rub. a ʒj
Visci quere.

Rad. paon. a ʒß
Cum Sach. albiss. ni aq. fl. paon. vel (g. m. l. ij)
Sri succini alb. Rad. Paon. a ʒj. Sem. hircundinum ʒix. f. t. waf. ni volubis.
Emuae ʒß. M. dett. troy. vialty cum Polcran. ppt. ʒj. Sem. ʒij. M. dett. c. aq. h.
vond. pul. Regis Jania Wach.

Rp Cras. hom. Corall. m.
Sem. paon. a ʒj.
F. pul. ʒj. ʒj.

Rp Cras. hom. Sem. Paon.
Sem. Gallio. Rad. Torment.
M. f. pul. ʒj. bat. Angely.
F. Laurenti ʒj. ʒj.

Cura Epilepsie.

℞ Aq. fl. liliae tōß Syr. thys. d. spuo cord.
ber. a ʒß M. sigillat. ror. No. Jungermann.

℞ pulv. nri epilept. ʒij. sigillat. pilulor.

℞ fl. Summit. hyperic. Abrotan. Verben.

Molis. Beton. a p. ß.

Sem. Pocon. exort. Rad. ejud. a ʒij

Visci queru. ʒij

Corall. rub. ppt. ʒij

Fruidantur et contendantur, f. sacculus in
verbassatus.

Syrupus de Paonia.

℞ Rad. d. gran. Pocon. ʒij

Pyrothri. ʒij

Sem. Rutia ʒß Anis. Lumin. a ʒij

Beton. Paon. Anthos. Puleg. a ʒij

Flor. lilia Lilij corvall. a ʒij

Spica Mj. ʒij

Visci quer. ʒij

Cum s. q. Zuchar. f. ssa. Sympus.

Rotula ad Epileps. D.D. Scholkr.

℞ Sem. Pocon. exort. ʒj.

Visci quer. ʒj.

Ras. Ungul. alis ʒß

Corall. rub. ppt. ʒj.

f. pulvis subtilis, misce d. sum. Saech. ponat super caput supra verticem,

albis. ʒij in aq. Picar. comp. q. s. ut una pars deng cervicem, altera

dissol. f. unq. in totul. In fine

adde Ol. Sucin. alb. gutt. ij.

Pulvis pro infantib. Epilepticis Paraclisi

℞ Corall. rub. ʒß. Pulmin. Coru. cor. alb. ʒij

℞ f. d. d. Ceru. ʒj. Ebor. uli ʒj. Ag. Lilij. d. n.

Sall. wch. ij. M. sibat tribz piciibz interval

lo horaz. 6.

Sacculus cordialis.

℞ Flor. Borrag. Bugloss. Ros. rub.

Violar. Paon. a p. j.

Sol. Summit. hyperic. Verben.

Molis. Puleg. a p. j.

Rad. Pocon. ʒß

Gran. Pocon. ʒij.

Cort. citri. Visci quer. a ʒijß

Rasur. Ungul. alis

Corall. rub. integr.

conquass. a ʒij

Rasur. succin. albis. ʒij

Lap. Magnet. ʒj.

Ex his uniusis & conquassatis grosso
modo, cum bombace Hex syndone da
plicata f. sacculus cordialis in forma
usitata.

Emplum ad Epilepticos Cratores.

℞ pul. sem. Pocon. Rad. ejud. a ʒj.

Visci quer. ʒij. Sucin. alb. ʒij.

Laudani ppt. ʒij

Cera ʒij. M. f. s. a. Emplm.

Extendat forma cerele & supponat Ambra

que in stillo calido imprimat & dissolvatur

que in stillo calido imprimat & dissolvatur

ut una pars deng cervicem, altera

frontem emineat. ita. □

Pulvis pueror. Gryphiberg.

℞ Rad. Pocon. ʒij.

Proos ʒj.

Bistoral ʒijß

Croi ʒj. Saech. albis. ʒj.

M. f. pulvis pro un.

Pulvis mētra corpus sumendus J.W.

℞ Margar. ppt. ʒj
Sappyr. Smaragd. a ʒj.
Corall. rub. ʒʒ.
Sem. & rad. Paon. a ʒij.
Cran. human. Ung. alius rps. a ʒj.
Oculor. Canari ʒʒ.
Fol. auri Nij. ʒ. pul. subtilis.

℞ Margarit. ppt. Ungul. alius.
Sem. Paon. Rad. Paon.
Unicorn. veri Sappyr. Smaragd.
Oss. de corde cervi lign. alieis
Succin. ppt. Corall. rub. ppt. a ʒj
F. pulvis subtilis.

℞ Sem. Paon. ʒij. Rad. Paon. ʒj
Fol. Perforat. Meliss. Beton.
Ras. ung. aleis ʒijj
Cranii human. ʒʒj
Marg. ppt. ʒij
Corall. rub. ppt. ʒijj
F. pulvis subtilissimus.
Pulvis preciosus Argentoral.

℞ Unicorn. ver. Ungul. alius
Marg. ppt. Vici Quer. Fol. auri
Corall. rub. ppt. Cornu cerv. ppt. a ʒj
Rad. Paon. ʒvij M.

Diapasonia.

℞ Cinnam. opt. ʒj. Rad. paon. Sem. paon.
ʒa ʒij ʒ Cubebor. Matis Garyophyll.
a ʒj. Sp. Arom. ros. Diamb. agr. ʒij
Nucl. mosch. ʒj. Cork. citri ʒj.
Ol. nuc. mosch. gutt. iij M. f. pul. sub,
tilis. Hafenerleri.

Confectio Epileptica Jinas.

℞ Sem. Paon. exort. ʒʒ.
Margar. ppt. ʒj.
Matis ʒʒ.
Vici quer. Rad. Paon. a ʒʒ.
Pulvis hofiliss. fol. Auri N. 1x.
Cura Sarch. ʒx in aq. Epilept.
Langij. dissoluti f. conf. in rotul.

Langij.
Sal margaritatus Orientalium singulari in
Epileptia. Collig.
Di. p. 106. 107. 108. 109. 110. 111. 112. 113. 114. 115. 116. 117. 118. 119. 120. 121. 122. 123. 124. 125. 126. 127. 128. 129. 130. 131. 132. 133. 134. 135. 136. 137. 138. 139. 140. 141. 142. 143. 144. 145. 146. 147. 148. 149. 150. 151. 152. 153. 154. 155. 156. 157. 158. 159. 160. 161. 162. 163. 164. 165. 166. 167. 168. 169. 170. 171. 172. 173. 174. 175. 176. 177. 178. 179. 180. 181. 182. 183. 184. 185. 186. 187. 188. 189. 190. 191. 192. 193. 194. 195. 196. 197. 198. 199. 200. 201. 202. 203. 204. 205. 206. 207. 208. 209. 210. 211. 212. 213. 214. 215. 216. 217. 218. 219. 220. 221. 222. 223. 224. 225. 226. 227. 228. 229. 230. 231. 232. 233. 234. 235. 236. 237. 238. 239. 240. 241. 242. 243. 244. 245. 246. 247. 248. 249. 250. 251. 252. 253. 254. 255. 256. 257. 258. 259. 260. 261. 262. 263. 264. 265. 266. 267. 268. 269. 270. 271. 272. 273. 274. 275. 276. 277. 278. 279. 280. 281. 282. 283. 284. 285. 286. 287. 288. 289. 290. 291. 292. 293. 294. 295. 296. 297. 298. 299. 300. 301. 302. 303. 304. 305. 306. 307. 308. 309. 310. 311. 312. 313. 314. 315. 316. 317. 318. 319. 320. 321. 322. 323. 324. 325. 326. 327. 328. 329. 330. 331. 332. 333. 334. 335. 336. 337. 338. 339. 340. 341. 342. 343. 344. 345. 346. 347. 348. 349. 350. 351. 352. 353. 354. 355. 356. 357. 358. 359. 360. 361. 362. 363. 364. 365. 366. 367. 368. 369. 370. 371. 372. 373. 374. 375. 376. 377. 378. 379. 380. 381. 382. 383. 384. 385. 386. 387. 388. 389. 390. 391. 392. 393. 394. 395. 396. 397. 398. 399. 400. 401. 402. 403. 404. 405. 406. 407. 408. 409. 410. 411. 412. 413. 414. 415. 416. 417. 418. 419. 420. 421. 422. 423. 424. 425. 426. 427. 428. 429. 430. 431. 432. 433. 434. 435. 436. 437. 438. 439. 440. 441. 442. 443. 444. 445. 446. 447. 448. 449. 450. 451. 452. 453. 454. 455. 456. 457. 458. 459. 460. 461. 462. 463. 464. 465. 466. 467. 468. 469. 470. 471. 472. 473. 474. 475. 476. 477. 478. 479. 480. 481. 482. 483. 484. 485. 486. 487. 488. 489. 490. 491. 492. 493. 494. 495. 496. 497. 498. 499. 500. 501. 502. 503. 504. 505. 506. 507. 508. 509. 510. 511. 512. 513. 514. 515. 516. 517. 518. 519. 520. 521. 522. 523. 524. 525. 526. 527. 528. 529. 530. 531. 532. 533. 534. 535. 536. 537. 538. 539. 540. 541. 542. 543. 544. 545. 546. 547. 548. 549. 550. 551. 552. 553. 554. 555. 556. 557. 558. 559. 560. 561. 562. 563. 564. 565. 566. 567. 568. 569. 570. 571. 572. 573. 574. 575. 576. 577. 578. 579. 580. 581. 582. 583. 584. 585. 586. 587. 588. 589. 590. 591. 592. 593. 594. 595. 596. 597. 598. 599. 600. 601. 602. 603. 604. 605. 606. 607. 608. 609. 610. 611. 612. 613. 614. 615. 616. 617. 618. 619. 620. 621. 622. 623. 624. 625. 626. 627. 628. 629. 630. 631. 632. 633. 634. 635. 636. 637. 638. 639. 640. 641. 642. 643. 644. 645. 646. 647. 648. 649. 650. 651. 652. 653. 654. 655. 656. 657. 658. 659. 660. 661. 662. 663. 664. 665. 666. 667. 668. 669. 670. 671. 672. 673. 674. 675. 676. 677. 678. 679. 680. 681. 682. 683. 684. 685. 686. 687. 688. 689. 690. 691. 692. 693. 694. 695. 696. 697. 698. 699. 700. 701. 702. 703. 704. 705. 706. 707. 708. 709. 710. 711. 712. 713. 714. 715. 716. 717. 718. 719. 720. 721. 722. 723. 724. 725. 726. 727. 728. 729. 730. 731. 732. 733. 734. 735. 736. 737. 738. 739. 740. 741. 742. 743. 744. 745. 746. 747. 748. 749. 750. 751. 752. 753. 754. 755. 756. 757. 758. 759. 760. 761. 762. 763. 764. 765. 766. 767. 768. 769. 770. 771. 772. 773. 774. 775. 776. 777. 778. 779. 780. 781. 782. 783. 784. 785. 786. 787. 788. 789. 790. 791. 792. 793. 794. 795. 796. 797. 798. 799. 800. 801. 802. 803. 804. 805. 806. 807. 808. 809. 810. 811. 812. 813. 814. 815. 816. 817. 818. 819. 820. 821. 822. 823. 824. 825. 826. 827. 828. 829. 830. 831. 832. 833. 834. 835. 836. 837. 838. 839. 840. 841. 842. 843. 844. 845. 846. 847. 848. 849. 850. 851. 852. 853. 854. 855. 856. 857. 858. 859. 860. 861. 862. 863. 864. 865. 866. 867. 868. 869. 870. 871. 872. 873. 874. 875. 876. 877. 878. 879. 880. 881. 882. 883. 884. 885. 886. 887. 888. 889. 890. 891. 892. 893. 894. 895. 896. 897. 898. 899. 900. 901. 902. 903. 904. 905. 906. 907. 908. 909. 910. 911. 912. 913. 914. 915. 916. 917. 918. 919. 920. 921. 922. 923. 924. 925. 926. 927. 928. 929. 930. 931. 932. 933. 934. 935. 936. 937. 938. 939. 940. 941. 942. 943. 944. 945. 946. 947. 948. 949. 950. 951. 952. 953. 954. 955. 956. 957. 958. 959. 960. 961. 962. 963. 964. 965. 966. 967. 968. 969. 970. 971. 972. 973. 974. 975. 976. 977. 978. 979. 980. 981. 982. 983. 984. 985. 986. 987. 988. 989. 990. 991. 992. 993. 994. 995. 996. 997. 998. 999. 1000.

℞ Coriand. ppt. cum acet. & sine Gdon. ʒij
Sem. Paon. Portulac. a ʒj.
Ungul. Auri gbuē. ʒij.
F. pulvis det. cum pangillo aq. rutae.

℞ Coriand. ppt. cum acet. & sine Gdon. ʒij
Sem. Paon. Portulac. a ʒj.
Ungul. Auri gbuē. ʒij.
F. pulvis det. cum pangillo aq. rutae.
Ting pavonis c. aqua potius Daty valot.
Bibat succum marrubij & mellis a tria uocla
ria una vice sanabit.

℞ Cropanac. Castor. Sany. Dracon.
Antimon. cloē. c. aq. fl. lihic
Dosis in senibz ʒij. pur. ʒʒ. Med. f. ʒʒ.
dedit Navius q. ʒʒ. ʒʒ. ʒʒ. multus hoc Vicem
curatio.
Ol. succini gutt. j. det. f. man. ex aq. Beton.
Larvend. vcl lihic.
Succo ex sensatione expulso ulato atq. infuato
exhibito quantitate dimidia uocla ris ʒʒ.
tissimum. & remedium gta Epilepsiam.

Electuarium nobile ad Epilepsiam Jura.

Stockeri.

R. Cimam. Gargoph. Galang. Nuc. monk.
 Cubeb. a ʒj. Pip. nig. long. alb. Cardam.
 Sem. Anis. Fenic. Peon. Dictam. Vesic.
 quicr. a ʒʒ. Silor. mont. ʒj. Smacag.
 Corall. rub. Margar. a ʒ. Vj. Rad.
 torment. Aristol. rob. a ʒʒ. Sp. Scemak.
 confort. Cpl. arom. Prosop. Diaca.
 laminth. El. ʒ gemm. a ʒj.
 Os. F. cord. corib. gr. Vj. Amyg. q. iij.
 Mosch. q. ij. Cran. hum. ʒj. Cum
 Sacch. ʒʒ. aq. Beton. ʒʒ. Gallienicht.
 F. conf. talbul. vel mossell. vel brugaa.

Curo Epilepsie ex Panaccho

Gonad. Dorn.

Ungui primu pcedere de hoc modo. Radix
 ʒʒ. Ellebori nigri purpureos flores habentis
 ʒ recentis quantum volis, in ardente vi
 no maurentur, et de silentio igne lento pri
 mum de postmodum ucto donec oleu
 uor ascenderit. Postea separatissimum ar
 dens a subtila, q balneum leniore calore
 amico q uromaret solat facchari candidi
 q, sat et videbitis. Dosis grana tria cum
 aqua malsa, vel toti in qua hippoglossum
 hieotum fuerit.

Floris Antimonij in principio paroxysmi
 grana q, in oxagibos id: arcu su para
 xysmi post horam q grana. Si morby adhuc
 todeat, proloq hu tertio repetendus est. Auuora
 Sanguinis humani calentis adhuc ʒr vini ardentis
 ʒj. Digerat in cuambita 40 diebus equino fimo, postea
 aqno mari de silentio, ʒ separabilis liquor albu muci
 ʒ vincturis, a flavo. Hujus leui liquoris crupula
 q ʒ uouitum temporis exordia sub primam auct
 ionem.

Alia cymbalum cora. Cranium humani capitis
 recens, q unguis spiritum fuit qritum in vini
 las partes, per reboilum de silentio igne medij
 cri donec omnis sua phlegmatica prava tum
 sit. Hoc etiam ad suas fibres asfarum abstra
 hant, ʒ tertio tum domum fensim acuto
 igne ad quartum gradum, oleum et effuic
 a quo phlogma per balneum e separandum
 q oleum vitro feruandum. Dosis est
 grana tria, qʒ tollit caduc. Dim.
 Au. A radice Ellebori nigri quini spm lami
 nites tota q oleum extrahat. De uince spri
 illi separat, ut radice e ʒa tota maneat ad
 mixtura optime valefaciet ʒ. Multo mi
 nor erit si addat visus quicruq, pyretorum,
 ʒ galienic sponen in extractions.

Notandum tu q medicata ex Elleboro tri
 cia non ita recepte agere ut alie, sed ac
 uisve cog firmius curare.

Alic. Radix Ellebori nigri luna deficiente sub
 iuno libra ʒ planete Venere exillat ex terra
 flatibz uenti borealis ad ambra exicari
 sinat ʒ uctis minutis simi. Dosis eius ʒj
 duobz tribz successivis anteq paroxysmi disp
 adueniat. Videris hoc sope repetito purga
 tionis que sue morbum admodum euahent.
 Egor. Panaccho ʒ purgato ʒi ad curam pur
 gationis sui per ʒam uiam
 spri Vibrioli. Fird.

Utrum in gurgule pfluente sunt Jura
 qd dicit spri lami obaq Non dandum purga
 tionem q ʒ uctis uctis, und qd p ʒ daz
 chrouchaz in idiq. id aq. appropriata.
 Crato. Radici Card. bon. ʒurat. Radis
 situdinem lecti ʒiij. Sacci Milii. Pol.
 eodem modo parati ʒiij. Sacch. albi. ʒij
 Decoq. sa. ʒj. sumat in septimana ʒij
 vel ʒ uctij. vel uini ʒj. thercia. vel ʒhu.

Epilepsia.

Pulvis D. Joan. Weyfelij:

- ℞ Pul. lap. magnet. opt. ʒij.
- Ungul. alcis ʒß.
- Fol. hyperic. Sem. paeon. Rad. opul. a ʒij.
- Margar. ppt. Corall. rub. ppt. a ʒijß.
- Fol. auri N. vj.

F. sacculus ex pyndor. rub. ad cor.

℞ Succini albi q.v. Succinifuro succinit.
 Succinifuro das grade Von nimm obunß
 das saump das grötter, dörre dasfallß
 und machs ein pulver dreyß. Succinifuro
 ein Von 3 drayß die bawlein so klar
 das aucter gefindes norden dreyß dieß
 bay und dreyßer für. Für dreyßer rüß
 unßßel nimm unßß groß gibß mit ein
 das kint oder paffen muß für zutreiben.

Cherofolium subaxilla sinistra & ad os
 Et loquens penitum aut libenter aut nā di
 ficiente moriatur. 78.

Ein gütt dreyßpülver für die bößer
 lalla.

- ℞ Auroi Ungarici partem tertiam.
- Perlar. ʒj. Corall. rub. Ocul. caner. a ʒij
- Vissi quora. ʒij. Ungul. alcis ʒj.
- Unioquor veri intera piri. vel corn. cervi
 ultri ʒj. Rad. paeon. ʒß. Croci ʒj.
- Sacch. Kandi ʒß.

Contund. minutis. Misce infanti unij septima,
 nec aumen dultri: is altus is unafß.

Si e rvel d annoq urgente acufitatu acci
 piat ʒj cum aq. fl. liliae. D. Kent.
 marm. acupit. ab unore. Sigm. a ʒijß.
 7 Fun. Ad 1588.

- ℞ Margar. Corall. a ʒij. Astor. parum.
- Ruba exicata. Rad. paeon. a
- F. pulvis dicit in aquis appropriatis aut uero
 vicia bis. Costum D. a ʒijß. Cobor.

Pulvis Baronis Libici a pulch.

- ℞ Beli Arm. ppt. c. aq. ros. Hauctos. ʒij.
- ʒv. terra scill. ver. ʒij.
- Corall. rub. ʒij.
- alb. opt. ʒv.
- Laz. precios. Smaragd. Rubri. Saphyr.
- Hyacinth. a ʒij.

- Marg. ppt. ʒv. Ginnam. ʒij.
- Caryophyllor. ʒj. Sem. Arctos. ʒij.
- Syd. ppt. ʒv. Ras. Ebor. ʒij.
- Croc Orient. ʒj. Unicorn. ʒij.
- Fol. auri puriss. N. L.
- F. pulvis subtilis. Dosis aurei Libani

D. Proctoris
 ℞ Argenti vivi ʒij Sacch. cand. ʒij.
 gutt. Sacchar. dein accipe argentum per
 hancam exprimatß, subagitetß cum Sacch.
 poni in Alomb. destillat. lento igne
 exibat oleum flavum. Und nimm ʒij
 das dultßer saginat grouß d'paffenßß
 für norden, ußa. D. vntß. j. j. mit in yßte
 infantibz cum aqua vßß succo Ruyda co
 tiginum et ghabifimmon si riti obsor
 vntß obseruanda.

Oleum glorie Epilepsiam.
 ℞ Lavend. Mij Majoran. Beton. Stoch. vß.
 Anthoi a Mj. Stochad. Arab. ʒj.
 Ol. Oliv. vß iij Fund. via in vino
 sublimato stent per 15 dies, dein cog. ad
 vini consumpt. Ffa ol. colato exton
 quantß lateres igniti & destillatß ut
 oleum Philosophorum.

Kerbenmang.

Re Testiculum porci Sylvestris & pono sup
carbones ad coenamponum & f. pulvis
istibus & da patienti de pulvere per 9
dies et plus non valet.

Re Nectarblut in vasis laudibus in
uasi odori in getimuldas, et filit gervit.

Re Linas fajas des Weller jünger
et phosid istos magis auff, so hindert
nichl darinnen, et ist in vasis glase
vorum et fast vint, so magst pulvis
darin gib dem Kind davon im
nichl zutrinken, et vergift. Man
gibt in felle mischtes Holl im mill
bes od voin. Ist fecht in voin dem
fuerer disquatter des Günstigsten von
Daffes Chugler.

Re Wein mit galle von einem kind
so voin die ist lachmuss, kumbt last
fis in voin, fairs voin, so ist die
dam draus der voin, so ist die
zutrinken. Ist die voin jün, nicht
gind jün, so ist, fairs. so ist
nina d' familia.

Re Ag. humidum 3j. & una vice.

Epilepsie aqua aurie & orcuu hma ordi
ordie & greta ex getneri ope d'avit. lib. 3. fol. 532.

Re Pulver. hirund. crivator. Binctor. No XXVII.

Caster. 3ij. Vini quere. 3ß. Cornu cerv. ult. 3ij.

Rad. paon. luna d'ore. crubar. 3ij.

Aucti hini 3ij. Ist in infusione ad octiduum

Postea d'blut s. a. Dori coctat unum a se jure

ola, curat epilepsiam a quaz, et orbem, et perfecti
i per dies 4 luna voin, hufus aque videtur.

Quamvis alijs hunc morbum quinquennio passis
librabitur tener.

Epilepsia pulveres usuales in
Officina Precedenti. Pomer.

Daf gelbe pulvis.

Re Marg. opt. 9ß. Corall. rub. 3j.

Rad. Mton. 3ß. Vini quere. Ung. alas a 3ß

Cornu cervi opt. Croci a 3j. 1/2

Sacch. candidi 3ß.

Fol. Auri No XXI. M. f. pul. subtilis

Daf Weiss pulvis.

Re Ungul. Alis 3j. Margar. 3ß. Corall. rub.

Succini albi Nuc. mosch. Cornu. Cerv. 1/2

Vini quere. a 3j

Fol. Auri No XI.

M. f. pulvis subtilis. 1/2 3ß.

Pulvis pro quereis Infantibus Epilepsia.

D. Culmanni

Re Rad. Serpenter. Glyceriaz. Pomer.

Iridis a 3j

Ungul. Asini opt. Capsi hum. a 3ß. Croci

Sp. Diambr. a 3j

Croci Oriental. 3j. M. f. pulvis

Pulvis meus quem ego infantibus
meis 9ß. libetis dare oleo.

Re pul. praescripti D. Culmanni 3j

Cineris pullor. hirundinis

Cineris Cuculi. Cornu cervi opt. a 3j.

Cornu Cervi Capturati

Unicornu a 3ß

M. f. pulvis. Dori i aut in cacumina culis
cum pulmento. Primum mense oi die
manet. Postea de tertio die in tertium.

Pulvis meus quem adultis exhibere solito
sum Dapsi domi mea de parvas custis.

Re Cineris pullor. hirund. Cuculi.
Cineris Ungul. asini opt.
Raur. Caneis hns a 3ß. Croci a 3ij
Cineris talpa 3ß. Capivi 3j
Cornu cervi opt. Capturati 3j.
Pul. Glyceriaz Culmanni. 3ß. Vini quere. 3j.
Corall. rub. 3j. Spodij 3ß. Vitis

Tini pavonis pti
 Testium galles. aridor.
 Cordis Leonum pti.
 Stomacher. microrrh. galliar. a 3ß.
 M. f. pulvis. Dosis ʒj. quando liba,
 erit duobz diebz manibz gñuis ʒ
 duobz diebz cratinis ʒ ante d'post
 Novilunium & Plurimum.

Pro ^{mens.}reseruit Epilepsie filialis
 ʒ Rad. lreos. ʒ Florent. ʒj.
 ʒ Rad. mascul. ʒjß.
 Ungul. Asini pti.
 Crani' humani. Vole' gbatu' a ʒj.
 Ungul. Aluo' ʒjß.
 Visci querc. ʒjß. Terre Lemm. ʒj.
 Cornu Cervi pti. Ciner. Cuculi ʒj
 Unicornu ʒjß. Croci gr. v.
 f. pulvis.

Curio Epilepsie medicoris in viros 6 annor.
 ʒ Rad. Asini ʒjß.
 ʒ Rad. Leon. ʒjß.
 ʒ Rad. Asini ʒjß.
 ʒ Rad. Leon. ʒjß.
 ʒ Rad. Asini ʒjß.
 ʒ Rad. Leon. ʒjß.
 ʒ Rad. Asini ʒjß.
 ʒ Rad. Leon. ʒjß.
 ʒ Rad. Asini ʒjß.
 ʒ Rad. Leon. ʒjß.
 ʒ Rad. Asini ʒjß.
 ʒ Rad. Leon. ʒjß.
 ʒ Rad. Asini ʒjß.
 ʒ Rad. Leon. ʒjß.

Ex lerna in quella uniganni.
 ʒ Rad. Asini ʒjß.
 ʒ Rad. Leon. ʒjß.
 ʒ Rad. Asini ʒjß.
 ʒ Rad. Leon. ʒjß.
 ʒ Rad. Asini ʒjß.
 ʒ Rad. Leon. ʒjß.

Postero die d'ell sequens obtinacula aliqt vici
 ʒ Rad. Asini ʒjß.
 ʒ Rad. Leon. ʒjß.
 ʒ Rad. Asini ʒjß.
 ʒ Rad. Leon. ʒjß.
 ʒ Rad. Asini ʒjß.
 ʒ Rad. Leon. ʒjß.

Epilepsia ex vitio matris
 Vnijo annor. 23. Dna successit.
 ʒ Rad. Rubie tinu' ʒj. ʒ Rad. Asini ʒjß.
 ʒ Rad. Leon. ʒjß.
 ʒ Rad. Asini ʒjß.
 ʒ Rad. Leon. ʒjß.
 ʒ Rad. Asini ʒjß.
 ʒ Rad. Leon. ʒjß.

ʒ Rad. Asini ʒjß.
 ʒ Rad. Leon. ʒjß.
 ʒ Rad. Asini ʒjß.
 ʒ Rad. Leon. ʒjß.
 ʒ Rad. Asini ʒjß.
 ʒ Rad. Leon. ʒjß.

Infirmi Epileptici ita curatū.
 Nutria per unum diem non habet infantem
 ʒ Rad. Asini ʒjß.
 ʒ Rad. Leon. ʒjß.
 ʒ Rad. Asini ʒjß.
 ʒ Rad. Leon. ʒjß.

U Nutris carcat sibi ab oibz cibis multipli
cantib. phlogma misab. Facti. Com. gross.

Legum. Acid. Cepus, fructib. crudis, hulo.

VI R. Theriac. opt. Nicotid. opt. a ʒj.
cum lacte mulieris mixta & pauco sacch.

rosato vel infanti. Est in exptis ʒss. Vici quer. Ungul. Alis.

V. Caput infantis o feigle luyt. sed iunaga Gran. Paon. a ʒj.
Coll. Aneth. & Frin. a ʒj.

R. Rad. paon. & Doric. Effos. & putta ʒjss.
Styrai. ligd. q. s. p. inconfusio f. pomul. adif.

VI R. Rad. Paon. viridis collo supindulput sto.
manum attingat luna q. s. p. roscuti effossa

& sponen pedone manibz illicet.

VII. In paroxysmo cutellum lignum inter
dentes sponibo & Nicotidato vel Theriaca

vel succo Rutae palatum, linguam, nares
et pulsatos in temporibus venas confriato.

VIII. Fiant doloresa frictions & ligatura
brachio p. pedum.

IX Propriis noie sony cloveta voce vocat non
Ena. XI. Ventosa sone sanifi

Caro siuri nigri, caro caprina provocant mor
tum caduum: Apina caro & hae sunt.

Nutrimenta agrosi sint ista: Vicia quercing &
sals: Somen paxonia & confectis: Rad. Hydris

Edimimum liberat et hoim a caduo.
Tafz garuich, Rabbis, Althas sind nit gsum

Epilepticum medicatum Crollij

Primo Vitriolum ad flavedinem calcina,
cum imhibera quent Spis Vici, ut fiat

massa. Hujus accipio libram ʒss.

Rasur. Crany hois justificati
Vici quer. Ungul. Alis.

Gr. Paon. a ʒj.
Cia sindant & lundant, postea mixta

dehilleat & retortam serratat gradibz
ultimo triblentis igne pellunt

Hy cyrobilifris lib. j. scotificat in B.M.
supra Castoris & Diamant. dulc. a ʒss

Anacardi ʒss.
Postea adde Spis Vini lib. iij

Salis Paonia ʒj
Liquor. Portar. & Cordis a ʒj.

Olei Anisi Succini a ʒj.
N. & digere in Balneo per mensem.

In aq. Paon. datz & liquore dicto uchl.
fomis vel mityrum 9 dies continuans

post exhibitum medicum 9 dies horis
narrat jejung.

Experimentum in hoc morbo e cranium hui
validus p. s. f. & quatuor ab calcione, rous

indum calcioneas reverberis. Nud d. d. d. d. d.
alkali fixoibz grist: Da: f. ʒi manderis deis.

Obiund amsin, oleum ex cramo gebrahint,
valde in grana solub. galas, rousdar.

Arcaum. ist ex vitriolo Nud d. d. d. d. d.
dum fump. Golt galani alle d. m. s. f. j. j.

Postea

Postea Post hanc liquoribus thym. Alcoholini correcti
 Ha. Meliss. Valerian. a. th. s.

Cosmocharis th. s. Radix p. retortam
 cum Post hanc liquoribus thym. Cosmochar. rec. th. s.

Distilla p. phialam, p. diem & noctem
 distillat p. phlegma, thym. & oleum.

Distilla p. phialam, p. diem & noctem
 distillat p. phlegma, thym. & oleum.

Distilla p. phialam, p. diem & noctem
 distillat p. phlegma, thym. & oleum.

Distilla p. phialam, p. diem & noctem
 distillat p. phlegma, thym. & oleum.

Distilla p. phialam, p. diem & noctem
 distillat p. phlegma, thym. & oleum.

Distilla p. phialam, p. diem & noctem
 distillat p. phlegma, thym. & oleum.

Distilla p. phialam, p. diem & noctem
 distillat p. phlegma, thym. & oleum.

Distilla p. phialam, p. diem & noctem
 distillat p. phlegma, thym. & oleum.

Postea Post hanc liquoribus thym. Alcoholini correcti
 Ha. Meliss. Valerian. a. th. s.

Cosmocharis th. s. Radix p. retortam
 cum Post hanc liquoribus thym. Cosmochar. rec. th. s.

Distilla p. phialam, p. diem & noctem
 distillat p. phlegma, thym. & oleum.

Distilla p. phialam, p. diem & noctem
 distillat p. phlegma, thym. & oleum.

Distilla p. phialam, p. diem & noctem
 distillat p. phlegma, thym. & oleum.

Distilla p. phialam, p. diem & noctem
 distillat p. phlegma, thym. & oleum.

Distilla p. phialam, p. diem & noctem
 distillat p. phlegma, thym. & oleum.

Distilla p. phialam, p. diem & noctem
 distillat p. phlegma, thym. & oleum.

Distilla p. phialam, p. diem & noctem
 distillat p. phlegma, thym. & oleum.

Distilla p. phialam, p. diem & noctem
 distillat p. phlegma, thym. & oleum.

Vulnera capitis.

Curo vulneris capitis cum crani fractura
ad crassam meningem ptingentis cum
paralyti, delirio & convulsioni.
Valler. s obs. 9.

Oleum e vitellis ovago cerebri contusas
membranas petrosilagine affectas mirum
in modum a partibus hanc segregat,
ut nos complures magno cum honore
periculum fecimus. Matthwily.

Locata Chirurgi primo apparatu, amotis prius capillis
& vulnere dilatato, crantibus frustulis multis, vulnus
curato misit vadit ad membranam usq ptingere.
at vulnus ad laevam capitis partem spe verticem, cum
fractura oblique fractura, inclinans ad os capitis
cervosa, p parte et diffracta crant.

Sed sub septimum Valeria loqui contrahit
secundum brachium dextrum, convulsionis ten-
tari: secundum v. sinistrum brachium resolutio-
ne diminuta affici ager capit, et, sub vesperis
diei septima mutus & sine articulata vocantia.

Angens sanguinis effusio inde facta, appositus pul-
vere illo communi restrictivo vocato & albumine ovi
accepto, vase prius capillis vulnere, apposit & calenti
in agro si usq dum lueserit & detur permisit.

Ultimum ergo cursum clysteri acriori ad re-
vellendam nam & potioni medicata in post-
erum diem data: hum v. unguinibz toti
cervici amotis, q & nervosas partes calore suo
impactam nervis materiam discuti-
re ac digerere, & induratos nervos & convul-
sionem emollire possent. Adulo et potio-
nes cerebrum roborantes, et ea q fortis ad-
mota explicare & dissipare intro impactam man-

magis fluxio & phlegmonia, quae in magis val-
entibus viribz: ut confusum sanguis
vulnere parata sunt, dicitur, quam nullo per initia
anguine, si exor et florenti vltate se dicit. abundet.

posse.

de vesperam eius diei injecto clysteri genere sinis
& apparatu Chirurgico factu, vulnus tractavimus
vulnere curio merito facto ex terribith. aqua vita
ota, ovi vitello & croco. Intra vulnus sa. pitta.
ium ferri coacti melle ros. imbuti incidimus
supra membranam.

Clyster. Ro q emoll. fol. Hys. Sampson. Boton.
Sabin. Jentaur. mmi. f. Mj. Polyd. quer.
conquass. ℥j. pulpa Colocynth. ℞ss Sem.
Anis. Marach. rutae a ℥ij. fl. Chamom.
Melilot. Spach. a p. j. Rad. paeon. thur. ℥j.
gra. ojud. contris. ℞ss. fuff. maer. p. j.
f. drot. ad. th. in colat. d. s. Intra majna
Gal. ℥j. El. Indii major. ℞ij. Mellis Anis. ℥j.
sal. gemmae ℞ss. Ol. liliae. Pruta a ℥ij. Mj.
f. clyster. Vide punta mira ejctio picipita
mista viscida & crassa cum aqua.

Quoniam v. calva opa alio diffracta haerent, ea
turbellu & volvella, atq propulsoris seu elevatoris
vocatis ferramentis avulsimus, & medentis apposi-
ti vulnere caput oleo rosato omphacino magis
repellit & stringendo partem roborat ungen-
tes suis capitalibus tegumentis veluto castoreo
vulnere in sequentem diem itoz curandum
religimus.

Potio in crastinum. Ro Cathol. ℥j. diacath.
Diaphan. fa ℥ij. Syr. ros. sol. scapmae. ℞ij.
Cymell. Cylin. ℥j. Pul. diamorich. Dale. Rad.
paon. h. ℥ij. M. & ex drotto Boton. Mj.
lfs. Sampson. fl. cordal. f. rotio, q longa
varij phis curata biliosa & picipita
dissipata sunt.

ortio die a vulnere accepto Rharomatis diluti ℞ij adjuo
gr. misus. rosar. Reding ex drotto fluz & fructuum.
ungo a. in capitis vulnere plurimum usit. Hysp
licrib. Gal. & Meth. Ubi recte vacio pchisef cum
vulnere mansit ager sine ulla verendo sympte, pter
idrom q agrum vexabat & dolorem ex vulnere.

Singulis diebz post purgationem Aurica Alexandri
vel Methadat. ℞ij. Opudram. adjuo pulvere
Diamorich. dulcis & sem. paeon. ex drotto hysp
& betonica. adjuo cymel. tabidum. simpl. vel drom
concocto.

Vulnera capitis.

Ad curam v. universam, unctioem hanc
 mire efficacem & utilissimam admoveo,
 mihi effectus sepe in huiusmodi defectibus exper-
 tam & curam non modo in resolutione, sed
 et in tetano & atq; curis & nervorum
 contractionibus fidam semp. niveri.
 R. Ol. veloris lb iij. Beton. Sampsuch. ad detorsionem
 Salviae a. ij. R. Rad. Althaeae, Arosi, item postea pulvere capitali & Empto
 Aristol. rot. f. a. zj. Vermium terrestrium tempore parato usi fuimus. Ita
 um vino lotogo z iij. Opopanae. Acor. f. huius pleni convalescit.
 a z iij. F. Rogmar. Scirp. a. p. j. Vini
 rubri potentis & missi Cortium si pulvere ut
 offianthus erit) lb. Succos. Salviae &
 Beton. a. z iij. Pulliant oia simul ad vini
 & succorum consumptionem & coelebur
 cum forti expressione: uti expressioni
 addo pingued. Raps. Vanatis a. z iij.
 Medull. curis v. huius (emollit a. v. h. m. m.)
 h. y. medulla raccina aut bovis) z iij.
 Nucag. Fenogr. z iij. Utriusq; Syraus
 Mallich. Nuc. mosch. Caryopm. lb. a. z iij.
 Ceras citrinae q. s. f. Empton. f. a. q.
 calidum curis universae ad medium
 densi admoveo i. n. b. d. am, insup hapsis
 lanae sordidae pectinatae sup datis & suffi-
 tis / Syrac. calam. & Staphyl. Indica farr.
 ma quam Benioinum vocant.
 Optimi effectus ab hoc unguine habuit, nam
 que convulsa erant, & sic relaxari, & que
 resoluta erant, robur accipere visa sunt,
 q. h. dies totos quatuor aut quinque his remedijs
 fuissimq; usi. Quo respectu, utendum ad huc
 curis huius diei auge, quae commodum magis
 agno ad futurum, perabam. Ubi ad
 huc praesens loqui ceperit, & q. immobile erat
 brachium, leniti motu, & q. contractum
 erat atq; convulsum, relaxa in nalem statum
 ceperunt.

Adhaerens detorsionem per rosae: mellei curam
 Empto Alexandri Benedicti felicitate usi fuimus
 q. illi huiusmodi capulari ex casu ab alto dante
 effectus & moribundus exhibuit, unde illi
 tributa salus est. Uncto et Conditio

Unctio de Matrisiva, q. Venetis in
 capitis vulneribus usq; frequentissim.
 R. Succi Matrisiva. rec. Belap. f. iij.
 Olii Rosae. lb. ij.
 Terchinth. z iij.
 Resinae pini z iij. Gummi Elem. a. z iij.
 Cerae z iij.
 F. / a. unctio. Meliching.
 Empton & Botonica Argentis.
 R. Terchinth. Cerae a. z iij.
 Pul. Beton. z iij. Mast. f. h. a. z iij.
 Mumiae z iij. M. f. Empton.
 Sal cortium juglandinum ad vulnera
 hieranij singulare & Collig.

41 77.

Particular
in respect
of the
Wages
shall be
fixed
by
law
and
shall be
the same
for all
persons
employed
in the
same
business
or
occupation
and
shall be
the same
for all
persons
employed
in the
same
business
or
occupation
and
shall be
the same
for all
persons
employed
in the
same
business
or
occupation

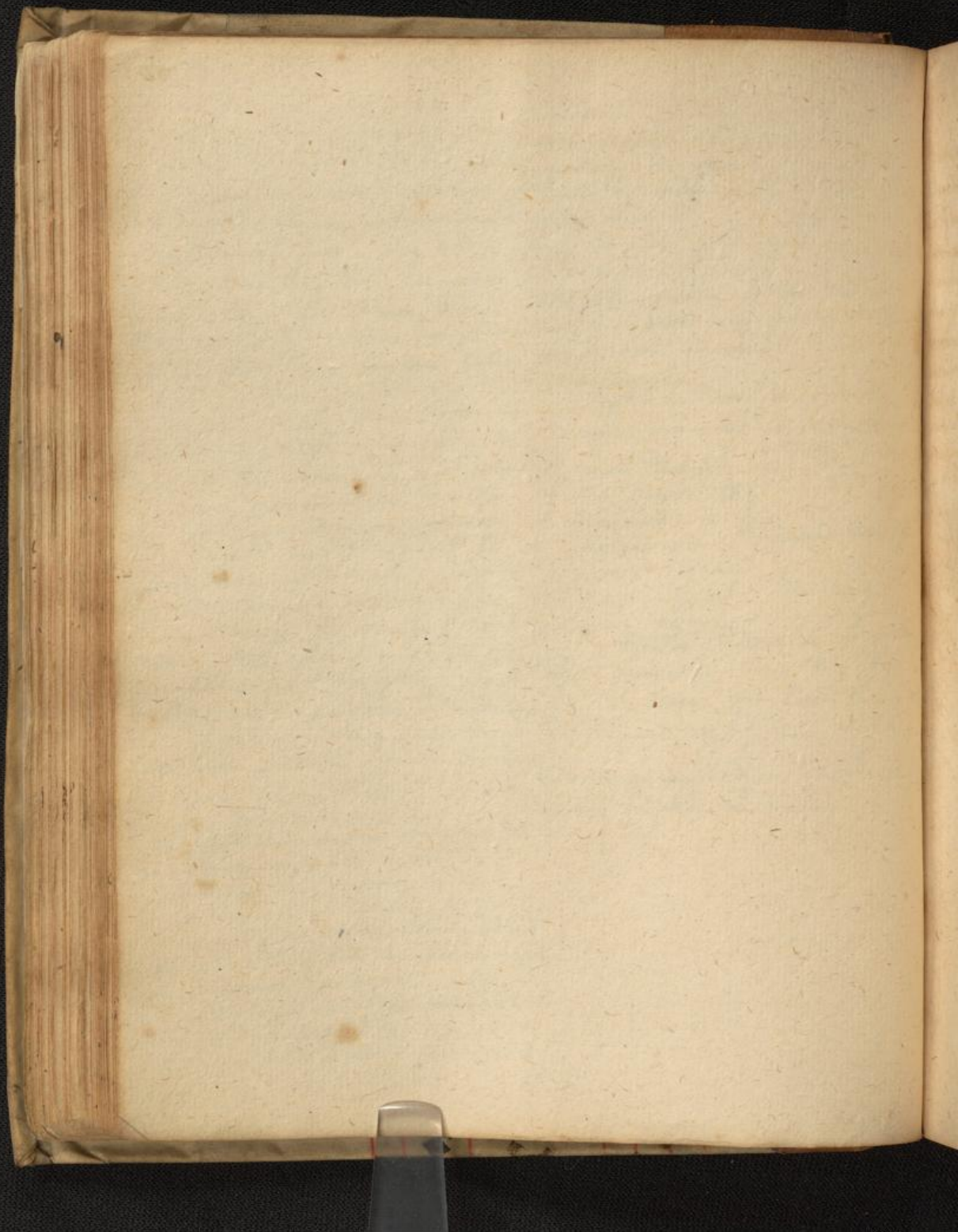

42 30.

[Faint, illegible handwritten text in a historical script, possibly Latin or German, covering the upper portion of the page.]

Ver
Dien
de Ge
intemp
prover
oloi se
woren
cubich
Sohet
cucur
amifra
cucur
Caus
radi
id
et

Cecitas.

Vesicatoria post aures, atq; cauterium in cervice
 modum utilia, ut quibus solis visus aliquan-
 do pervaleat, & ad sublationem humoris per
 intemperiam cerebri, aut gravam vicium roem
 revertentis, egregie faciunt. Venerandus
 huius senex Vidus Vidius, visum cauterio
 conservabat, occipiti impresso: eo ocluso ca-
 utebat. Steegh.

Sed et scarificationem in occipite, adhibitis
 cucurbitulis factam, visum nervi optici causa
 missum, aliquando subito, haerente adhuc
 cucurbitula, restitutum fuisse Helder. scribit. Plat.
 Cæcis per aliquot annos visum restituit
 radice Cichorii ^{radice}, vino Italico mixta,
 ad Solem tribus septimanis infusa
 et vinum hoc costia infillatum.

[Faint, illegible handwritten text, likely bleed-through from the reverse side of the page.]

44 40.

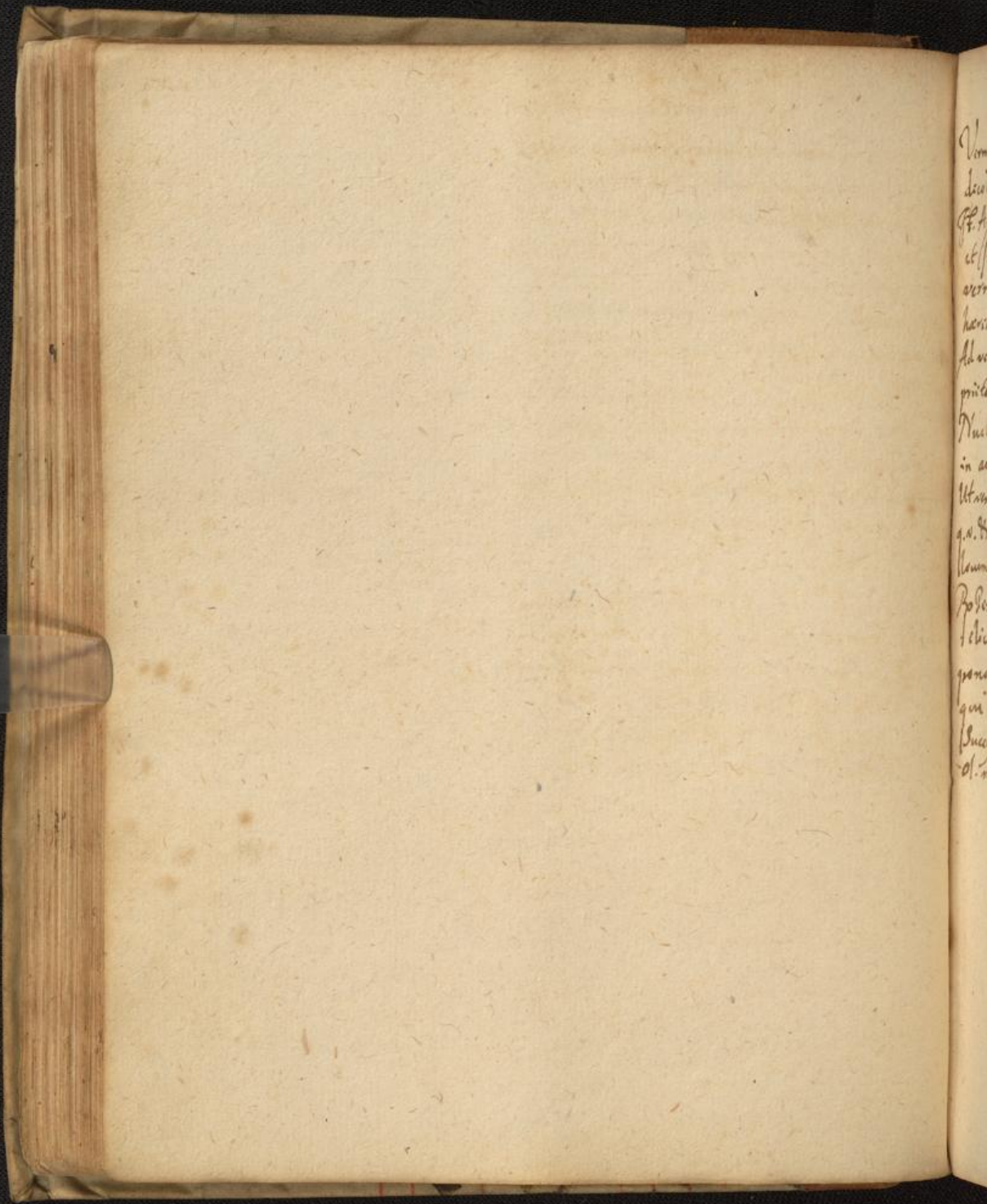

V
L
P
et
ar
h
Ad
p
N
in
W
g
L
P
f
g
q
S
d

Vermes aurium.

Vermes in auribus interficit vinum
decoctionis bellidori albi injectum.

℞. Axungia porci si ea repliat auris
et stet ad solem capiti reliquo coopto
vermes h. in axungia extracta
haerent.

Ad vermes pinguedo anguillae a pro,
mittat. ℞. Viperae.

Nucleus persicorum teretibus infunde
in aurem.

Ad vermes egredientes ℞ succi helidon.
℞. ℞ parum Guipitab. immitte ad
sum illum tunc egredientes.

℞ Persic. cum amygd. terunt ℞ succum
elic, et misculum eq. p. ol. lini,
onat in aures vermem interficit
in postea extrahendg.

℞ Capparum ℞ Alamenti cum
l. miscant, impone, interficit vermes.

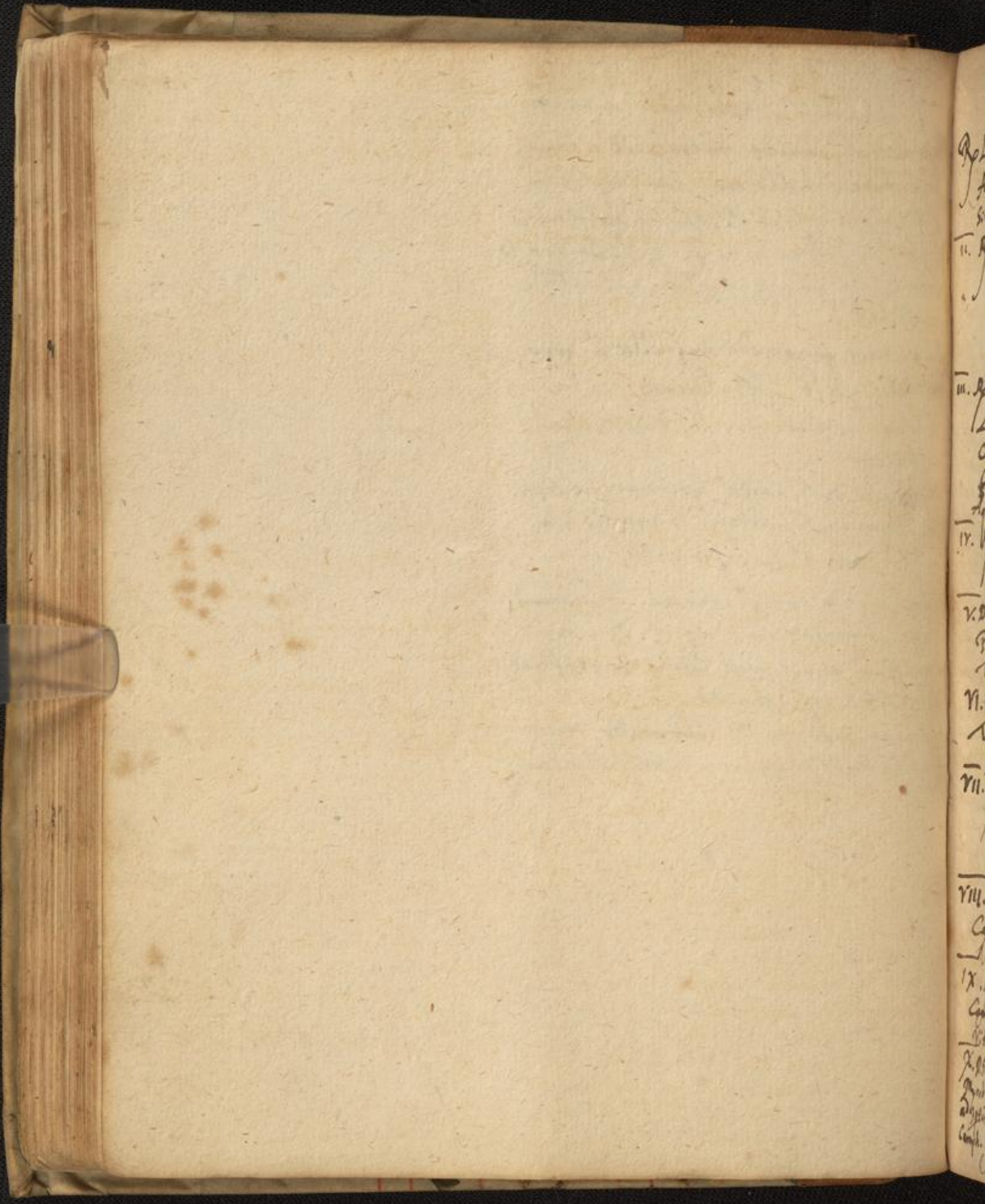

Ophthalmia.

Collyria aliquot.

I. Lactis mulieris Agrosor. a q. aq. Album. ovi. Camph. a parvam simul glutadi. Ductore.

II. R. Aq. Fanie. Flor. framenti. Euphras. Rosor. a Zijß. Vitrioli Zijß. Tutia ppt. Sief albi a 3j. Camph. ʒ. Saubl. cand. ʒij. M.

III. R. Tutia ppt. ʒj. Mastich. ʒ. Lapid. calamin. un. aq. rose. ppt. ʒij. Camph. ʒ. Vitriol. alb. ʒij. Gum. Oricat. q. ij. Aq. Rosor. Ruta Fanie. Chid. a ʒij. M.

IV. R. Camph. ʒj. Tutia ppt. ʒij. Vin. Malwat. ʒ. Torra Lemnia Saub. cand. ʒij. M. V. D. C. P. R. Aq. Rosor. Ruta Fanie ʒj.

Plantag. ʒ. Saub. candi ʒj. Tutia ppt. ʒ. Camph. q. v. M. VI. D. S. A. R. Aq. Tormentill. Rosor. a ʒij. Tutia ppt. ʒj. Vitriol. alb. q. iij. M. D. S. in vitro.

VII. R. Aq. Euphras. Ruta. Rosor. Fanie. flor. faber. a ʒj. Tutia ppt. ʒ. Saub. candi. ʒij. Camph. gr. ij. Vitriol. alb. q. ij. M.

VIII. R. Aq. Ruta Rosor. Euphras. Saub. candi. ʒij. Camph. ʒ. Tutia ppt. Saub. candi a ʒij. Vitrioli alb. gr. v. D. S. in vitro.

IX. R. Aq. Tormentill. Zijß. Tutia ppt. ʒij. Camph. ʒj. Saub. candi ʒij. Vitrioli albi q. ij. M. f. Collyrium.

X. D. S. R. R. Aq. Rosor. Vini albi odorif. a ʒij. Myrob. sibiricum gr. iij. Zijß. Bulliant simul ad ʒptis sumpt. Dein addi flor. aris ʒij. Camph. q. ij. D. S. in vitro bene obturato.

XI. Quid. R. Aq. plantag. Rosor. a ʒij. Vini albi odorif. ʒij. Bulliant simul unica ebullitione. Dein solum qd abigit auferunt addi Tritura flor. aris Saub. candi a ʒj. Tutia ʒij. Myrob. citrin. ʒj. M. f. Collyr.

XII. R. Tutia ppt. ʒij. Nihil alk. Camphora ʒ. alb. Vitriol. alb. a ʒij. Caryophyllor. ʒ. Vini Malwat. ʒ. D. S. in duplici vase deat in vitro.

XIII. D. C. P. R. Aq. Chid. Rosor. Fanie. a ʒij. Vini albi odorif. ʒij. Flor. Meliloti. Chamomill. Anthes a ʒij. Saub. alb. ʒij. Felles gallos. ʒij. Fanicul. rec. Staphisagr. a ʒij. Bulliant omnia simul in f. q. aq. plussialis ad siccis. tota hinc Croci ʒ. Scorum bulliant parum. Deoleant. Deat in vitro bene obturato.

XIV. R. Fanie. beni maturi ʒj. Sanguin. columbini ʒj. Tutia ppt. Antimon. crudi a ʒij. Aq. Rosor. Myrtillor a ʒij. Myrob. citrin. ʒij. M. f. de hinc in vase sicco. D. S. in vitro.

XV. R. Aq. Rosor. Fanie. a ʒj. Euphras. Chid. a ʒij. Vini albi odorif. ʒij. Sarcocoll. Vini. aris. a ʒj. M. f. resinat simul parum.

XVI. R. Aq. Rosor. Vini odorif. albi a ʒij. Myrob. citrin. ʒij. Tutia ppt. ʒj. Bulliant usq. ad siccis. Dein addi Flor. aris ʒij. Camph. q. ij. M. ad Collyrium.

Ophthalmia aq. D. Salmuths.
 Rp Euphras. Capill. & Beton. Ruta
 Fenicul. Verben. Chelidon. Rosar.
 a Mj. Infunde in vino albo p. noctem
 summo mane exprimaatq. colentq.
 post de/billentq. / a. in bal. Mur.
 Alia. Rp Sicfalbi ℥j Tutia ppt. ℥j
 Margar. ℥ss. Camphor. ℥j
 Aq. Fenicul. Euphras. Chelidon.
 a ℥ij. Rosar. ℥vij. M.
 Collyrium. Rp Aq. Pulq. Fenic.
 Verbenae Rosar. Galang. ylb. a ℥j.
 Vin. opt. Theriac. Cusq. alb.
 Tutia ppt. a ℥j. Vitriol. ab. q. Nij.
 F. ut dicit.
 Collyrium Rp Aq. Fenic. Rosar.
 Chelidon. Euphras. a ℥ij.
 Margar. ℥j. Vitriol. ab. ℥ss.
 Camphor. q. iij. M.
 Alia D. Casp. Navij. Rp Tutia ppt. Mastich.
 a ℥j. Lap. calamin. ℥j. gr. iij.
 Camphor. ℥ss. q. ij. Vitriol. ab. ℥j.
 Croci Oriental. q. iij. Aq. Rosar. Fenic.
 Ruta Euphras. Chelidon. a ℥ij. M.
 Aqua oularis Dresdenis.
 Rp Flor. Consolid. Regal. Valerian.
 Chelidon. Euphras. Fenic.
 Ruta Verbenae a Mss.
 Vitrioli albi ℥ij
 Album. ovary No XII
 F. / a. de/fillatis.
 Rp Pul. flor. Consolid. regal. q. v.
 Cum aq. Lavendula m. & Jappica radum Vdi
 frontis.

Aqua pro oculis secundum
 Anglicum.
 Rp Ruta Fenic. Euphras.
 Verben. Torment. Beton. Rosar.
 Rostri porcin. Galleric.
 Pimpinellae Chelidon. Paonia
 Fol. Vitis. Apij a q. /
 Agrimon. Caprifol. a
 Maderentia in vino & lacte
 muliebri et melle bono ana q. /
 Vin. stillentq. / a. Simmittit ea
 lit. / sigillatim Kolreuter.
 Rp Radicum ova rorsens nata in colant
 gasta panis fermentata equant
 in aqua ad iustum duritiem
 ta d. p. dantq. exprimaatq. vitelli: albu
 mina v. i. q. d. h. m. i. n. g. l. i. s. i. m. i. c. i. s. i. n. e. d. i. s. i. n. e.
 stillentq. arte. h. g. l. i. q. u. o. s. u. l. t. i. n. e.
 stillentq.
 Rp Lapid. calamin. Vitriol. a ℥j.
 Aqua fortis ℥ij. Coq. ad p. / mont.
 m. d. i. b. e. t. i. s. . Cota. h. i. n. / h. l. i. t. q. o. c. u. l. i. s.
 Rp f. e. c. u. m. p. a. p. a. s. / a. l. q. . d. i. c. o. d. e. l. a.
 o. b. i. m. u. l. t. i. c. h. r. i.
 Fluxiones recollit pulvis vulpis exiis
 by cervici alligatq. Jandam i. e. m.
 d. i. c. u. m. d. l. e. g. u. a. v. u. l. p. e. s. e. d. e. m. m. o. d. o.
 p. t. e. h. a. p. p. e. n. s. a.
 Collyrium H. l. i. a. n. Rp Aq. Plantag. Rosar. Euphras a ℥j
 Cens. lot. Tutia ppt. Olibos. subtil. ppt. a ℥j. M.
 Vel Rp Aq. Euphras. Fenic. Ruta a ℥ij. Oliboni M.
 still Myrrh. Alies Tutia ppt. Sarcocoll. a ℥j.
 F. Collyr. hoc allivium affillare jussu et appi
 ubi stetur, hoc binum medicatum p. j. n. i. s. i. s. t. e.
 Euphras. Mij. Beton. Mij. Salvia Rosmar. Mij.
 a Mj. Card. ben. Mij. Cinnam. ℥ij. laud. Sarcocoll.
 & V. m. i. n. s. V. m. i. . l. o. t. / c. o. m. i. c. a. c. u. m. r. e. / l. i. t. i. s. 5. l. i. s.

Magna hic usus e albuminis ovi, mucilaginis
 niniis pyllaj, ciboniorq, pappocris albi. Diliij, cum rosarq, Plantag. Pinnellae Myrthi. Per
 ovi albumi diu confusam, aqua rosacea, qua tolacat, Salini, hestri pambriis, Fragaria.
 extrahunt, seminum mucilagines; paucillum Ag. cy album. ovno indutatis o'isica.
 minis ne mordcat, tantum repellat, in primis Composita ibidem phora v. di quid Plat. r.
 pio miseri est. Aqua lactuca, solani Pone aures adhibito Sem. Sinapis & laatah.
 stulaca, Testonum portulaca & hyoscyami ridibiq, ex fermento aeri sabattis vesicas
 agis refrigerant, ming repellunt, quam ro, sicuta, aulid v. hae vel simili ag. pppie.
 ca. Lac muliebre dolorem maximo nullit. Potiq. Rosar. Zij Fragorum exfructu
 usa optima, dissoluta Testo vel mucilagine Album. ovi condensati ac fortiteragi,
 averis refrigerat, repellit ac lenit dolorem. tati & virgultis, concussi Zp.
 totu miseri Solent repellentia digerentibq, fio Pul. Nibili Zp. tutthia ppt. Zj.
 um rosarq, fl. Chamomilla. vel d'hiberi? Camphor. q. xij. m. d. vitrum.
 ediam ditionem hnt, leniant, temperant auri, Coibiq, ty ag p'ctis m' diu ocula dolent
 oniam sanguinis, ac refrigerant paululum, & inflammato immittat & hinc panni
 milag. sem Malva, Albi. Citon. extracta, cuiq, multiplex hae. ag m' d' factis to com
 aq. rosar. toti vel chamomilla, priscunt sigat oculum. In statu addi Ag.
 u'ltum sem. lini. cum d' fenugreci extracta Funic. Childva. Croum Sincardi.
 aq. fenic. misetq, erocq, sach. cadi, tutthia in lacte nutritam, alioem. Sief alba
 F. p'cti levigata, vitriolum usum extimtum um opio paucilla portione hinc liqui
 qua f'emicul. Lac muliebre cum Testo poniscendum. Manderer d' g' f' f'
 chamomilla ac meliloti. Scg' h' g.
 Albumen ovi agitatum donec aqua infer f'ueat, s'ru
 a demta, plerumq, ad doleris, v' d' eom usurpat;
 um q' f', tum u' d' is admixtum. Utulis & liquor
 liq, q' dum ovum astat exp'ndat, oculis inditq.
 stellum ovi solum, vel simul cum albumini totum
 i' costum. Lac q' vit, q' a' anodynus,
 prinis muliebre, p'cur vel q' m' d' abis p' m' i' q' f'.
 lacq, reu'rs n' s' abiq, aquilataq, idem f'ic. v'o vitulina reu'rs abulca singulari Empiricoq, in
 lora oculorq, e' remedium. Pomerum dulcium affors
 rig ad ignem vel sab uincibq, vel Testoq, pulpa, s'ru
 ur & d' d' q, v' d' e' ubiq, sunt q' ex s'ru m' d' abis p' m' i' q' f'.
 urum abis pulpam ferunt. Alon f'icunt, h' huc valitq, poma m' d' a' a' n' oris, s'ru. ind' d' d' d' i'
 Mandragora, g'wa d' d' o'cta priq. Cupid' v. n' q' p' i'
 endy f'ag, poma acida, p' d' a' u' b' i' r' a' d' h' d' o' n' i' a.
 dum m' d' q' p' r' e' l' u' a' c' a' f' o' l' i' a' l' l' a' n' i' t' h' y' s' e' . M' e' d' i' c' a' g' .
 l' a' n' t' a' g' . L' a' n' i' M' y' r' t' h' i' s' i' d' i' s' t' i' n' g' e' d' u' m .

Aqua rosarum. aut magis adstringens cal;
 Plantag. Pinnellae Myrthi. Per
 Salini, hestri pambriis, Fragaria.
 Ag. cy album. ovno indutatis o'isica.
 Composita ibidem phora v. di quid Plat. r.
 Sem. Sinapis & laatah.
 ex fermento aeri sabattis vesicas
 sicuta, aulid v. hae vel simili ag. pppie.
 Fragorum exfructu
 Album. ovi condensati ac fortiteragi,
 tati & virgultis, concussi Zp.
 Pul. Nibili Zp. tutthia ppt. Zj.
 Camphor. q. xij. m. d. vitrum.
 Coibiq, ty ag p'ctis m' diu ocula dolent
 & inflammato immittat & hinc panni
 cuiq, multiplex hae. ag m' d' factis to com
 sigat oculum. In statu addi Ag.
 Funic. Childva. Croum Sincardi.
 in lacte nutritam, alioem. Sief alba
 um opio paucilla portione hinc liqui
 poniscendum. Manderer d' g' f' f'
 Collyrium.
 R' Ag. Fragar. tt.
 Rosar. Fenic.
 Euphras. Rota a Zj.
 Pul. vit' abis alb. Zp. M.
 R' Succi sony vivi Album. ov. Ag. v. l' a' n' .
 Lactis mulier. a q. aq. agit' at' s'ru
 dum stuppa cann' d' i' s' p' i' g' p' p' o' n' a' t' q'
 oculu in rubore & dolore oculorq, q' s'ru
 f'icuri um q' i' s' e' s' p' i' g' u' s' o' . G' r' a' d' i' s' i' o' .
 Collyrium h' e' r' s' i' g' . R' o' A' g' . F' a' r' i' c' . R' o' s' a' r' .
 Suetia. alb. ppt. Zij. Suetia. Zp. opt. m' d' p' a' .
 q' d' e' o' l' o' t' q' , i' d' d' u' a' n' s' s' p' i' g' o' c' u' l' u' .

Nubeculam in iride oculi ita dispa, Nicol. una nostra major ejus sa
 lit Horschig. lib. 2. obs. 19. cus unibuturo raxali ad distentionem
 Post universalia occulatorum abluere, ungli coiff, clavis palpitris cete
 tionem ma' in crasata tinctat hoc. Cing illipiff in loco obscuro, mirisifi,
 catagl. Plateri. R. pulp. p. ror. dul. ʒss. un' e' benedictum, in puella ʒss. in puella ʒss. cony
 Cq. ad pulvis q' distentionem in aq. fenic. oca fuit ut in uno oculo bilt
 ʒss. ror. q. f. uide mucilag. spon. fanguis videt, in altero mitig, in ʒss. p
 ʒij Lep. hamelst. ppt. ʒij. M. pilla ita erat obscurata ut oappo
 Supplicat p' dies aliquot in rorinis spon. veret si ea r'iffitata, ut non
 tempore. Cui a. melij et emollita appareret nisi ad oculum adstret,
 manila disipet, by. Wiburzig.
 frequer sit l'olio oculor' post unum Tanta Euphrasie in m'icillitate v'ig vis i
 cataplasmatis p' sequentem mixturam ut ejus un' septuagenarij quidam ʒij vigilijs
 R. R. Aq. rosar. fenic. a' ʒij. ʒss. i'ia plurima) am'p'm v'um in d'ic'io
 Margarit. ppt. ʒij. M. cuius ʒss. te illa et t'ate recuperat observaverim. H' d'ic'io
 etiam v'ne frequenter contrahit ma R. Aq. Rosar. Maneg. Fagar a' ʒij Sem. Lyth. gl'as,
 culas ʒ'ffusionis omnia subleat Sca. Fangu. a' ʒij. M. mandant' in m'icill'ae
 ce unecordor. horas et, in expressurae dis'olve. Intui ppt
 Cuiusdam p' dicit mirisific collyrium p' c'ij 9 C. C.usti et ppt. a' ʒij. Cap'ur. ʒss. M. f. ʒss. i'ia
 ʒ' h'oc' ad membranas auferend'as. infil'it' et applicat' qu'it' ʒ' quing'om
 R. V'itriol. alb. ʒss. quod in morbario di. Sedata inflamm'io l'io aq. f'agor. ʒss. i'ia
 secuntes, extra affundi v'ni ardentes aquam f'ic'iali ʒ' Euphrasie ʒ' m'ic'io
 coeliaria magna p'atuor acced' v'ni rotine subdit' inflammat' oculi qu'it' d'ic'io
 indela cereal' parva p'etula circum egi, cutur redd'it' ʒ. ʒ. ʒ. ʒ.
 tate d'ic'io v'ni sit ʒss. sumptum Rupta v'ni post effus' oculi humores et ext'us
 omniauntum camphor. q'us. ʒij. ʒ' additur hoc cataplasma applicuit' R'onia panis ʒij.
 in v'itriol' s'ic'it' v'ni affundit' v'ni Pul. spon. Fangu. Lini a' ʒss. C'ic'ia ʒss. C'ic'ia
 Rheum. f'ic'it' ad quant'it' ʒij ita scriat saccin', edic'io butyr'is labi ʒss. V'itriol. ʒss.
 ex stabium reid'enti ad'udum. f. Catapl.
 equis d'andum v'ni v'ni d'ic'it', guttula Tanden ʒss. Cataplasma
 d'ic'io oculis m'icillat' et m'icillat' R. Faria. faber. h'ari a' ʒij Pul. ror. r'ab'ij
 p'ant' ʒ' p'ant' in oculum. Myrtillo. Balanet. a' ʒij. Pul. fl. Chamomill.
M'icillat' a' ʒss. Cum h'ic'it'. Acron Euphras
Rosar. f. cat'ol. ita tumor recidit' d'ic'io
brana corrugati' sublede rent in p'ite n' d'ic'io ʒ. ʒ. ʒ.

Fistula lacrymalis.

Cura mendosa e' exiccativa: q'et Conterat' nux antiqua sup emphm.
 fit ita: Thus igniat' Sapius Dextinguat' Pulvis terra sigillata exccat valde.
 lobis ni aq. rosarum, demum applicat' Radix Valeriana infundat' in vinum
 fano p'q' expressa. Facom' stat per diem, postmodum bulliat, eandem
 alio p'nta, terra sigillata, suo q'a exic. l'v'et' fistula deconsolidabit' ulcus
 eant sine mordacitate. Lavetur q' ex p'ty sum anno 84 & lavet' q'
 dejectione agrimonie, Chelid. Verben. Cori in die: sed remansit ibi canor
 rad. Valerian. cum vino rub. v'et. & divertebat' fluxu ad oculum q'd
 Si ex radice curari vis, idcirco cauturi; Curavit qdam fistulam in maxilla
 una vitriolo, sale armoniaco & calce. R'p. Aq. Vitae, infunde Rosmar. &
 viva. Succo plantaginis infusa. Balo' fani q' diem nalem, colat' cog
 mirat' sanat sine dolore & mordica, lavet' locq'. Eadem aqua vitae
 trine. Lavare oculos m'ib' curata sunt ulcera profunda.
 et extra cum urina ppria, lacrymas Ul'ib' idem aq. still. Ferraris hunc
 ficut & pruriginem Collit. Et ni. F'bid.

pilulae huius optime s'nt, q'st'um in s'ntib'. Sal Vitrioli in facie ulceris primas tenet. G'
 Sapo medicat' q'stans. Spasium a. e. mediatu, uade sing' & fistulas, q'
 R'p. Alum. Thuris. Sarwcoll. Sany. Drac. Et Carinonata requirat, ac ulceris malis
 Balan'f. Antimon. a part. i. Flor. ac putridis q' caecit' vocat', q' s'nt remedi
 axis part. iij f. cum aqua rosac. e, q' commodissime uti possum' in pericula
 Sapo. Q'ereit' massa dura in forma ca' & vis' sanabili fistula oculum angustum
 digiti. R'p. Aq. rosac. in parva su' lacrymalis occupante. Minder. & Calcanth
 Bella & spica cum apode donec de Cusptorium ottuale sum n'um optimu' q'
 nigret, & pone guttam unam sup' medium fistular' lacrymalium. Expurgato us
 fistulam ad angulum oculi. q'is in quatuor motu, & tunc cum aqua applicand'
 pilulae huius. Optime contulerunt fistulas admodum. I quia angustissima non
 in Moniali E. D. Elenberg secutum. Post casum eschara fistulam ungu' q' thuracis
 Lavet' fistula. R'p. Roser. Balan'f. et spongi' p'p'tis, usq' ad ipsum os dilatand'
 Sumach. Myrtill. a p'ij. Plantag. Bl'bi Tandem Euphorbium per se fistulae insignimus, &
 h'v'et'. Agrimon. Sany. Andic. mur. q'dim in copia: diade' d'optm' ex soligum m. Ele
 a Myr. Trosc. z'p. Thuris. Plascie. Myr. mi applicand'. His ea qua fieri solent digesta
 rh. fa z'p. hordei z'j. f. doct. cum q' septimanas eligit' adhibet' remedi' q' quomodo
 ruis rubro adde aluprin. z'ij combr' o his fere obtulit' quam d. S'curu. & tunc q' per t'p'
 ruit' sup' tegulam forverat' si q'm f. pul' per paucos dies s' omig'at' tam taliani' & t'ol'it' m'
 vis. h'ec Stockerg. & postel in die cura filamento' ul'eri in periculis
 ill' assis. th' d' ang' / or' v'ij. 22.

50

46.

Porrijo sancti Iulij.

51 47.

Ro. Aq. salis fructus leg. ubi propriis
suspensionibus. Abstrahat in aq. Aegleas

de lignis suis in aq. se exicari.

Lixivium. Ro. Aristol. rat. Pans. gressu.

3j. Gentian. Rhapont. 2 3j. Centau.

3j. M.

Whytom. Ro. linc. 3j. Scylla 3j. Centau.

men. 3j. Myrtillor. 3j. Carosphyllor.

3j. Ol. Amygd. amar. 3j. Bulliant
in vase duplici.

Limonium optimum. Ro. Farin. Cior.

Fenugo. Baurak. Farin. Myrtill.

Synapis a 3j. Cum aq. Holis parit

longum, quo ablutum caput illinat.

Quo die Millor. Perfumens capilli
fumo sulphuris lauso ocs, oculis & nar
rib.

Vigiliae.

Consilium Augenij in vigilijs Con colarcho hoc empton imponat in sutura coronali, abradi
salso gtrius, cum calida capitis, he,
patis & colus intempie Limbe,
allo ventriculo. tot. i. ep. 7

1 Infituenda lenis humore curium & salsoz
purge, q semnam aut & radarb. & glidur
alga effluat curium exarator, tum eri,
malum, tum beneficiu el. lentic. vel & scist. & odorentz continuo.

2 Bonum est cicre hemorrhoides applicatis
hirudinibz q sang. curim exugant
Vena sectionem ut viridum & hilitatem omittit
quanz; si hoc & statat o cel inutilis

3 Corpore evacuato, dormiturz duab. aut
tribus a caena horis sumat Theriacis dua
rum aut unigum dimidio anni & jum lued.
Nonuph. 3ij. vel luo ty rosage.
Sumet et cum partibz tribz diazodij optimi
Syr. & absinth. partem q. & partem 5 fyt. myr
tini. Viris haec tent admodum in
signes.

4 Aliud in q usu maxime confido, e anti
praedium usus balnei aq. dulcis, in qua
decoquantur fl. anthenid, melilo. violar.
cum melisae part. Er; bz. Eys ex externis
nullum pstantig invenio.

5 Quia hq gravit & humores q tempore egent
o pformitudo usq lactis caprim cum sacch.

6 Pro intempie capitis: utere lotione capitis
Rz Violar. Cort. papav. sem. lactu. fl. nonuph.
malv. alth. meliss. a Mij Chamom. Mij Sem.
basilic. 3ij pillij 3ij fol. Steach. Beton. a Mij
Drog. q lotione capitis ante prand. & caenam
hora una.
ingtum a lotione applicandz q pstantis. compi.
& succ. lactu. hq semovi. portul. a 3ij Succi
ros. puri 3ij aceti alb. 3ij far. kard. 3ij Sem.
papav. alb. 10ij hyosc. 3ij, partz f. empton adign.

hac empton imponat in sutura coronali, abradi
Nigri capillis ab cerebro.
Odoriferz noduly ad guttand. somnum a menon
infrequer expertus.

Rz Cort. papav. alb. 3ij Violar. Nonuph. sem.
portul. lactuc. Scariol. a 3ij Liza. albis 3ij
Croci 3ij Sem. Aneth. 3ij fol. meliss. Mij
puta dia pte, max nigre & lega ior sinder
& odorentz continuo.

A narotius adhuc abstinere, q virtutem
validam regunt.
Tempore v. nitatis possit hoc mucum superis
rum secretum inungi temporibz, frontis &
carpo.

Rz Opij thebai. Alliv. a cort. mund. a 3ij
allia in stillo ligno tundi in pila marmorea,
max uncorpita cum opio ut fiat iocu opriata
& Camiraroz ta addit hq hq. solani, & ubi
q hoc in dol. cap. a gummatis. galliis
hoc & stillabis in cortuba leviss. igne in cine
rib. Valet ejusmodi aq. melonibolius
maniac. phrenet. ac oib. morbis in q bles
vigilia inducunt. vide ibi adhae ali
am aq. Fumaneili.

Rz Ungt. popul. 3ij Camph. g. ij Opij gr. ij
Ri. p. in aq. papav. v. l. in phos
sylap/abolin.

Rz Ungt. ros. Mes. 3ij.
Medull. urvi 3ij
Opij g. ij
Ol. nuc. Mosch. g. ij M. fungin
ad tempora naris & vides panum F.

Rz Ol. papav. Nymph. a 3ij.
Opij. Casie Croci a 3ij.
M. dora parca cera. Med. Theriacali.

Frontale ad somnum conciliandum. Musca Sp. et in q. arboribz & plantis
 Salutaribus & Zundantibus inhorit vino in
 positis & bibitis somnum gubiat profundiss.
 Re Ol. & mandragora ℥j. num. Ethberg.
 Ulybi popul. ℥ss.
 Acri ℥ij. Simul agitant & miscuant.
 Aliud fortius. Re Opj. Cocci ā ℥j. Re Ulybi. Diatrh. ℥ss. Opj. gr. 1x M. mone.
 distempente in vino albi & aq. Rosar. Alyss. inungual. Simp. th. Ruland.
 ā ℥j. Cum lactulo in eo madefacto Re Aly. Rosar. ℥ij. Violar. ℥ij. Opj. ℥ij. M. ex hoc
 fuit frontale. gubiat aliq. naribz inuoni, frontibz & Cephalicis
 Somnum et gubiat & phreniticisq. feru- laticum simplex in balneo Amoeni aliquid topj.
 rem mitigat Stuppa cannabina in di. Insang & phreniticisq. ind. caput pueri &
 aceto tenuis cum albumine oui diu resipuit, sine alijs medicis. Aulland.
 agitata & ol. nenupharino misca Re Aly. ros. alb. ℥ij. Opj. ℥ij. Cocci ℥ss. M. habet & tu
 & capiti inposita. co. Ros. papul. & pap. buglos. Pom.
 Aut si hoc pars officinali superponatur Re Malua Chamom. ℥. Pulij. Ol. Rosar.
 capiti calidus latens per modum Silicor. alb. ā q. media Anglandis. Lactis
 dorsum & scapulis remouit in totis filiis lactatis albam. q. d. ovo genadi
 aut gallo gallinauoq. semita dispersus et fac. duos sauculos quadratos in q. ro. th.
 aut pelatis seu capitis ad huc calens dini taberi temporibz applicandis, & p. uis
 pulmo, aut oris, aut ita gallina dispersus. quiperis. Aud. Langnerz.
 In phrenesi crines admodum & seruum
 in re fomentat ℥ss.
 Re H. Chamom. Pulij. Ros. rub.
 Papaveris albi ā ℥ij. ℥ss. Re Papaveris albi ā ℥ij. ℥ss.
 Umbell. Anethi ℥ij. Cop. cum aq. ad Umbell. Anethi ℥ij. Cop. cum aq. ad
 tres cum porgia supplicet.
 In phrenibili si apertema adfuerit, et In phrenibili si apertema adfuerit, et
 signa t. vigiliae pectus sicca & lingua lingua, signa t. vigiliae pectus sicca & lingua lingua,
 oculi radii p. p. t. amentia, ponat. coger oculi radii p. p. t. amentia, ponat. coger
 ni obscurum, cubile. Et si habuerit uenam ni obscurum, cubile. Et si habuerit uenam
 supra dorsum aperiat. In uindicta. supra dorsum aperiat. In uindicta.
 thuribz. procast. m. m. & si uis per. thuribz. procast. m. m. & si uis per.
 miserint aperiat. uena frontis sed ante miserint aperiat. uena frontis sed ante
 fricta sale & aceto. Simul g. uis. fricta sale & aceto. Simul g. uis.
 & de m. m. m. m.

53 49.

*

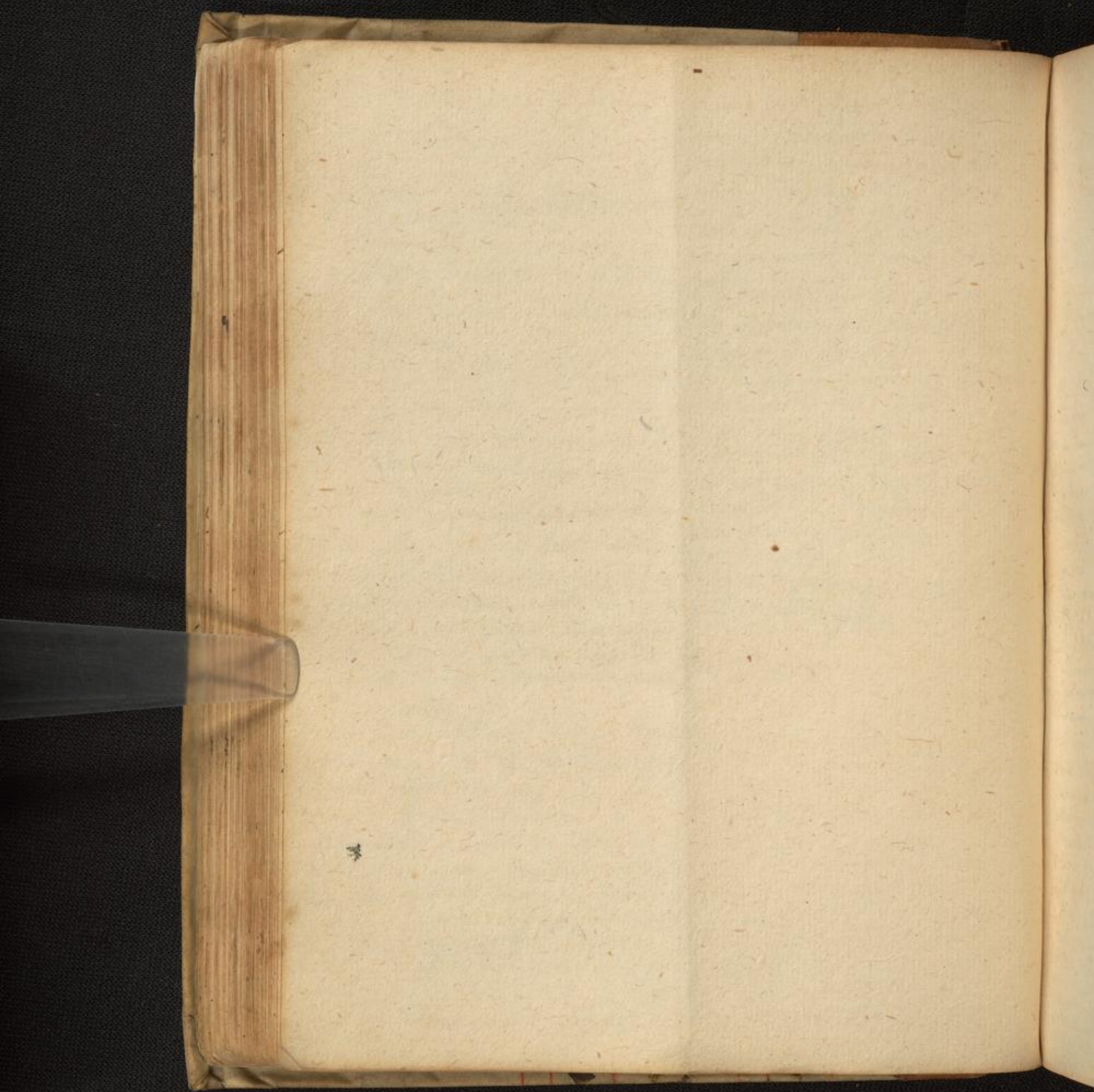

59 50.

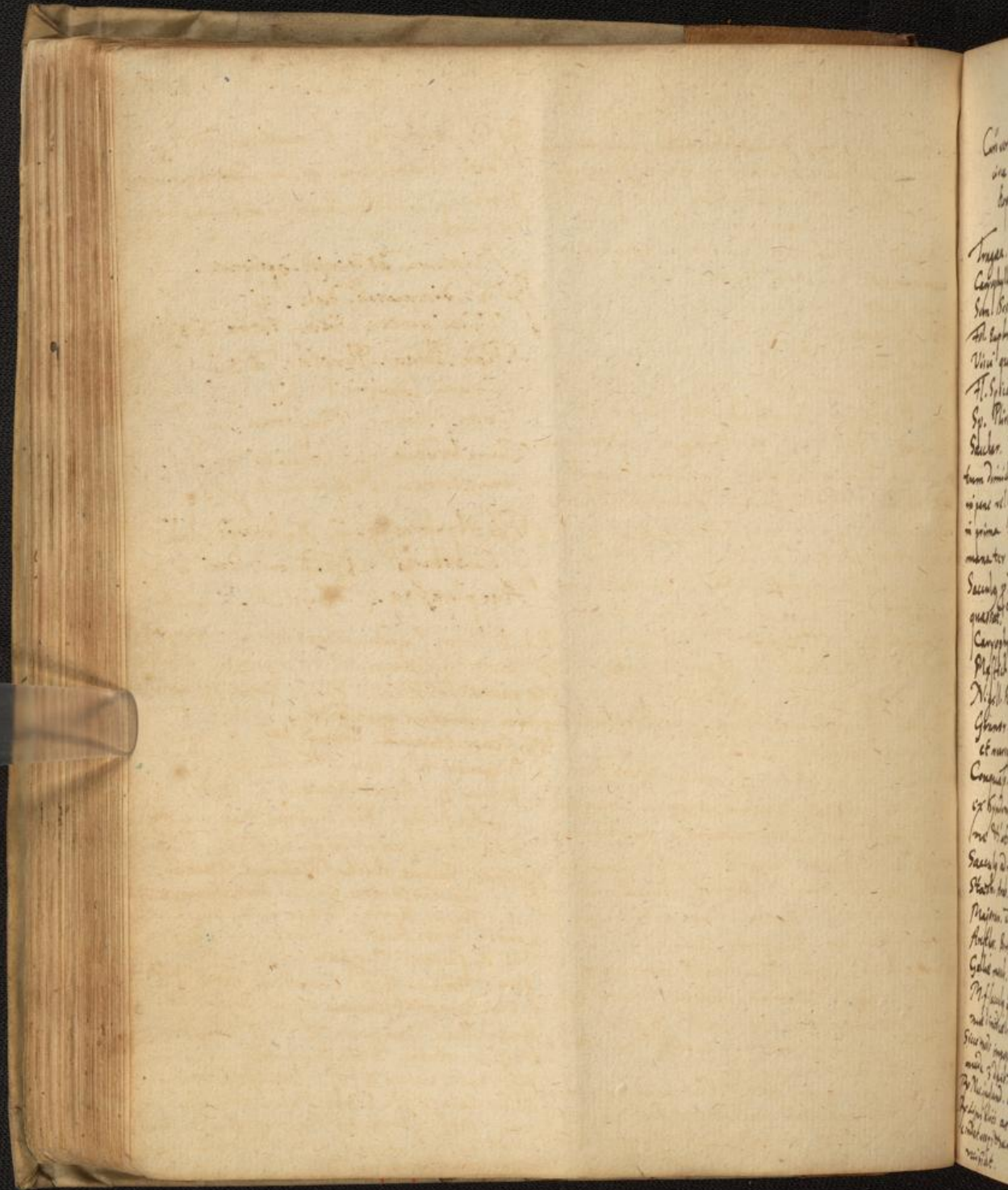

Contra
 in
 bo

Tropica
 Capitulum
 Sum. Bo
 Ad. Cap
 Viri
 H. S. L.
 Sp. P.
 Sacer.

Sum. Bo
 in part. 1.
 in prima
 mansio.

Secunda
 quatuor.

Caro
 P. 1.
 N. 1.

Gloria
 et

Contra
 in

Secunda
 P. 1.

Primus
 P. 1.

Secunda
 P. 1.

Secunda
 P. 1.

Secunda
 P. 1.

Vertigo.

Curo vertiginis jejuna stomacho cum dormis
iura oculos volitantibus, in fluctibus
capit. Vnde in vinctis deo scriptis est.

Tragea. R. Cubeb. Nuc. mosch. Coniand. ppt.
Caryophyllor. Cinam. Macis Lingib.
Schn. Rosel. Fenic. a 3j.
Fol. Euphras. Pulg. Sctor. fa 3ss.Visu quern. 3jss.Fl. Spica Lavend. 3j.Sp. Phiriare. Diarrhad. Abb. a 3jss.Sacchar. 3jss. M. f. Tragea. Posisquan.non dividit testa nisi juglandis capit
si pane vel simila vino imbibita dicitur
a prima cura cum jasculo aliq. in septi
mana ter continuis diebus.Sacculy p odoramento. R. Ligni alici con.
quasit. Nuc. mosch. Stochad. Arab.
Caryophyllor. Olibani a 3jss.
Plg. Stch. Sandarac. a 3j. gr. v.
Nigell. Roman. aceto imbibita
Glanor. Junipi aceto rosae. p roct. infuso p osium
et raris exsiccet. a 3j.Conquats. grosso modo f. sacculy q dratus
ex hyndoni nigra d interpa pte in longitudo
na d' abitudine digiti minoris p odoramento.
sacculy ad verticem capitis. R. Fl. Lavend.
Koch. Arab. d Citrina. Beton. Spica mra
Majoran. a p. j. Rosar. Rubr. Nymphaea
Anthos. Borrag. Bugloss. a p. ii.
jallia mosch. 3j. Fruidentis parum
M. f. sacculy q dratus ex pndone rubri pal.
nuda d immed' mansu in longit. d latis.
cio modo imposity vertici capitis in hie do
nuda 3 dnt. uno et b.
o Nuc. jugland. condit. N. vij. d'et mris dimidiam
Ligni alici acidi in substantia tot. 3j. q. m.
indat ut pstante curam, p fumum q p nax
recipiat.

R. Pil. singl. 3jss. Aromaticar. 3jss.
Cort. Ellech. nigr. gr. iij. Cum aq. hylos.
f. pil. vij. succida hris ij post eam.
Sect. q. vena. g. dnt. Reflata

Mixtura ad vertig. optima.
R. Sp. diamosch. dulc. 3j
Visci quere. Sem. Pcon. a 3j.
Rad. Peon. Pyrithr. a 3j.
Cranj homipis 3j.
Cons. Rosar. Majoran. a 3j.

Cum brodio f. conditi q. s. f.
mixtura, q optime g. dnt.
R. Ambrae y. ij. Xylvalois 3j
Cubebano 3jss. f. cond: Ceri f. 3jss.
Aq. plantag. 3jss. M. f. haustg.

Pulvis Natori singularis f. pte facti uter uterque
R. Maier. 3j. Cinam. 5j. fol. Euphras. 3j. Sauch.
ad pondus totum. Aliter vertig. Epile.
R. Cincor. Himan. Cranj hris a 3j.
Viperar. 3jss. Sem. Fenic. 3j
Carvay 3j. Peon. Maeris a 3jss.
Cubebat. 3j. Fol. Euphras. Major. a 3j
Sauch. rosab. tabul. ad pondg suum. f. pulvis.
R. Cons. Salvia Anthos Majoran. Stochad.
Lavend. Beton. Caryoph. herb. Chamem. 3jss.
Rosar. Borrag. diacori a 3j.
Condib. Myrob. Conbl. Nj. Cort. Citri 3j.
Fol. Euphras. Origani a 3j.
Sem. Fenic. 3jss. Cum Syr. q. s. r. Et
f. Elect. capiat tmanic in hie d'astoniae.
R. Rad. Peon. Visu quern. a 3j. Fol. Euphras. 3jss.
Majoran. Anthos a 3j. Origani 3j. Sem. Fenic.
3j. Anisi Carui a 3j. Cimipi Siler. mont.
Ogmi Paon. a 3jss. Cubeb. Maier. Caryoph. Citri.
naon. a 3jss. Cuvall. 3j. Maggar. 3j. Coni. Rom.
3j. Ebriis 3jss. f. pulv. exipicand' melle habio
sate ante factu sub' cocto.

in dividit testa nisi juglandis capit
si pane vel simila vino imbibita dicitur
a prima cura cum jasculo aliq. in septi
mana ter continuis diebus.
Sacculy p odoramento. R. Ligni alici con.
quasit. Nuc. mosch. Stochad. Arab.
Caryophyllor. Olibani a 3jss.
Plg. Stch. Sandarac. a 3j. gr. v.
Nigell. Roman. aceto imbibita
Glanor. Junipi aceto rosae. p roct. infuso p osium
et raris exsiccet. a 3j.
Conquats. grosso modo f. sacculy q dratus
ex hyndoni nigra d interpa pte in longitudo
na d' abitudine digiti minoris p odoramento.
sacculy ad verticem capitis. R. Fl. Lavend.
Koch. Arab. d Citrina. Beton. Spica mra
Majoran. a p. j. Rosar. Rubr. Nymphaea
Anthos. Borrag. Bugloss. a p. ii.
jallia mosch. 3j. Fruidentis parum
M. f. sacculy q dratus ex pndone rubri pal.
nuda d immed' mansu in longit. d latis.
cio modo imposity vertici capitis in hie do
nuda 3 dnt. uno et b.
o Nuc. jugland. condit. N. vij. d'et mris dimidiam
Ligni alici acidi in substantia tot. 3j. q. m.
indat ut pstante curam, p fumum q p nax
recipiat.

Confectio Nucis.

℞ Nuc. mosch. Cubebur.

herb. pulg. a ʒij.

Sacch. albiss. ʒviij. Cum

aq. Beton. dissol. f. rotula.

℞ Sem. Paeon. exorb. Coriand. ppt.

Nuc. mosch. Visu quer. a ʒʒ Cubebur.

Galang. Pip. long. ʒʒ Tormentill. a ʒj.

herb. Rosmar. ʒij Sacch. opt. ʒij f. Pulvis. card. ʒij.

Sacch. opt. in aq. Meliss. Gabellor. sumat man. Divespi q. avellanae.

℞ Cardamom. Cubebur. Coriand. a ʒʒ ter au.

℞ infusa Vrang. spicata pulverizata, ma.

ne Divespi autem a cultori sumat cum panis tosto.

℞ Cubeb. ʒij. Sacch. ʒʒ. M. sumat man. Divespi

℞ fl. Rosmar. Lavend. sem. Paeon. Nuc. gt. a ʒj.

Macis ʒʒ. Galang. ʒj. Visu quer. ʒʒ. Sacch. ʒʒ.

M. f. pulvis.

℞ Nuc. mosch. N. ij. tantundem pulg. ʒʒ Sacch.

M. sumat aut. cubitum. addi possumt Cubebur.

℞ Sem. Anis. Fenic. Carui a ʒʒ. Annisios

ʒij ʒʒ Cinnam. Galang. a ʒʒij ʒʒ. Goryoph.

Macis Cardamom. ʒʒ. XV. Sacch. albiss.

ʒʒij. f. Traga.

℞ Sp. Diamb. Diamosch. Dale. a ʒʒij. Aromat.

rosbt. ʒj. Nuc. mosch. ʒʒ. Cubeb. ʒj.

Rad. Hecm. Paeon. a ʒʒ. Pinca. Pistac.

Amygd. dul. a ʒij Sacch. in aq. ros. Spacia

dissol. ʒʒij. f. Morsuli d. Achillis.

℞ Anis. Fenic. Cardamom. a ʒj. Cumini

ʒʒij Macis Goryophyll. Erucas

Cubeb. ʒj. Cinnam. ʒʒij. Nuc. mosch. ʒʒij.

Sacch. ʒij. M. f. Traga vis is putam. ravis

Asphlegmatism ℞ Pip. long. Nuc. gt. a ʒj. Sclaphiaz.

rad. Pyethr. a ʒij pulva cum melle d. uva unib.

f. vitale q. nisi aut huius, illigata hincis man

rastricht. Ita et cubeba masticata expunt.

℞ Sp. Diagalag. Aromat. ros. Dign. d. uis

fa ʒij. Canon. ʒij ʒʒ. Galang. Goryophyll.

ʒʒij Cardam. a ʒʒij Coriand. ppt. Sont. rad.

a ʒj. Vauh. albiss. ʒʒij. f. Traga.

℞ Sp. Diamb. ʒʒ. Diamosch. Dale. Aro m.

rosbt. Gab. a ʒij. Sacch. albiss. in aq. La.

vend. dissol. ʒʒij. f. Conf. immorsal. Illerth.

℞ Liga. d. uis ʒj. fl. Lavend. Rosmar. ʒʒij

Nuc. mosch. N. ijij Cinnam. ʒij ʒʒ. Sacch.

dissol. ʒij. f. conf. in morsulis.

℞ Sp. Aromat. Goryophyllat. Gab. ʒʒ.

Galang. Pylealoch a ʒʒij Macis ʒj.

Cubebur. ʒʒij. Goryophyllor. Nuc. gt. ʒʒij

Cinnam. ʒʒij. Pinca. pura ʒij.

Sem. mela. exort. ʒij ʒʒ. Sacch. in aq.

Epilept. et rosbt. muskata dissol. ʒʒij.

f. Conf. in morsulis. Fash. Langij.

℞ fl. Lavend. Salvia thysop. a ʒʒij

fl. Sclaphiaz. sumat verbiginoso.

opt. distillat. sumat verbiginoso.

℞ Sem. sumat musk. jugland. in Spm. sim

maceratos hora Trubitz.

Ita recentia imponantur p 10 dies in aq.

to febrifissis: ita alle uiabilt cortex extera

et album. quertit in equam. Porphora ut

exeat aqua, quam reserua in vitru.

Verbiginoso linclita lenticia imponi

ti. temporibus: exicata hemo imbui quam

ha ducit verbigos.

℞ Cumini Romani Coriand. Rad. paeon. Pinca

Anis. Fenic. a ʒj. Sacch. ʒʒij. M. f. lang. ca

Sacch. rad. et herb. Tormentilla ter

ponit manu et uxyi immat.

Tongoria lixivio indita ha Gab

Res.

Tubulos postea aequo Hystrix tomatis.
 Re rad. Liquir. res. Zß. Sem. Coriand. ppt
 Zij. Fennic. Zij. Carui Zß. Nucis mosch.
 3j. Sauch. in aq. Roar. sol. Zij. f. Rotula
 Speciebus grossis modo inuisij.

Sanptuorsallas dresd.
 Re Nucis gt. Caryophyllor. Cardamom.
 Cubebur. Maüs Coriand. a 3j.
 Anis. Fennic. a g. v. Cort. citri condit.
 Arant. condit. a 3jß. Fl. arantior.
 Nuc. gtae india condit a 3ß.
 Pul. lices albiss. 3ß. Sauch. dispel. agrorum.

Zij. F. massuli.
 Conditum vel elect. C. Hoffmanni.
 Re Myrob. chebul. condit. 3jij.
 Rad. Eryag. condit. Cort. citri g. a 3ß.
 Calam. arom. gdit. Arantior. g. a 3jij.
 Maüs aceto ppt. Cinnam. inuis. a 3j.
 Pul. Euphras. 3j.
 Brodij de citro condito 3j. Con.
 dita concidant grossa nodos, reliqua
 admiscant. Vel in forma pulveris.

Re Pul. Euphras. 3ß. Maüs aceto ppt. 3j.
 Coriand. ppt. 3jß.
 Sp. dianthos pstrifare. a 3j.
 Granor. paon. Cubebur. a 3ß.
 Sauch. candi 3ß. M. f. pulvis.
 Rotula. Re Sy. diaphiris. Diamb.
 sibi Pul. Ja 3j. pul. Cardamom.
 Cubebur. Gran. Paon. a 3j.
 Sauch. in aq. vitis. gual. di sol.
 Zijijß. F. confectio in rotulis.

Pulvis quem Ducissa Bavarica
 Ferdinando Archiduci Austria
 communicavit.

Re Granor. Paon. ex cort. Coriand ppt
 Nuc. gt. Galang. Visi quern.
 Cubebur. Pip. long. Cardamom
 Et a 3ß. Rosimar. 3jij.
 Sauch. albi 3jij. M. f. Tragea.
 Mossuli. Re Sy. Diarrhod. Abbat.
 Diamb. diaphiris. a 3j. Pul. gran.
 paon. Zijijß Sem. Aquileg.
 Caryophyllor. Nuc. mosch. a 3ß.
 Sauch. in aq. primulae veris di sol.
 F. conf. in massulis.

Electuarium. Re Cor. Anthos Salviae
 Octon. Rad. Eaulae gdit. a 3j.
 Sy. diaphiris. Diamb. a 3j.
 Gran. Paon. 3j Diamb. 3jij
 Corni Syr. d. Stachad. f. Elect.
 Pulvis S. Ad. Re Pul. Cubebur.
 Galang. Pip. long. Tormentil. a 3j.
 Sem. Paon. Nuc. gt. Visiq. a 3ß.
 Flor. Anthos 3jij Conf. Coriand. ppt

Zij. M. f. Tragea.
 Alius Masticatorig. Re Calam. uoa.
 Galang a 3jij Zdoar. 3j Coriand.
 ppt. 3jij Anisi Fennic. Sauch.
 a 3jß. Rosar. rub. 3j Cardam.
 Cubebur. a 3jß. Caryophyllor. Zijij
 Pul. diaydon. e. f. 3j. Sauch. alb.
 Xylalbis a 3jß. Sauch. candi 3ß.
 M. f. pulvis grossus.

Electuarium. R^o Coriand. ꝑꝑt. Pimpinell. m^o g^ota & a s^ott / sub
 Rad. Trosc. Paon. Cinnam. a 3j. carb. m^o h^o p^o r^o in frustula concia
 H. Lavend. Anthes Beton. Primul. Veris m^o r^ott in malva t^o triduum
 Myoran. Stachad. Arab. a 3j. Vin ind^o singulij d^oct^o b^ott alijs
 Cubibar. Nuc. g^ol. Caryophyll^o. de vino. S^o d^oct^o 7 m^o r^ott
 Cardamom. Galang. Ligni alois d^ott. Kolrat!
 Mastich. a 3j. Diamon^o. T^ott. Jamb^o. Phis. e.
 Musko a 3j. An^otra Mosch. a 9. iij
 Sach. alb. 3vij in aq. d^ottol.
 F. Electuarium.

Noduly ad Lixivium Landgravi
 Casimiri.

R^o Herb. Salvia Putae Roenic.
 Abiath. Puleg. Beton.
 Levist. Verben. H^o h^o p^o a. h^o
 Rosar. M^oz. M. Inu. Ant^o f^oia
 grosso modo d^ott. inde nodully d^ottela
 alba d^ott ponat^o in lixivium, deia for
 titer exprimat^o.

Contra vertiginem a matric multum
 juvant^o a castoreo in vino calido.
 H^o sanguinis m^o r^ott a Saphirina.
 Vertiginosis confect Cardamomum
 pulchrum potum. Flores malva triti
 cum aq. b^ott. Etm d^ottella. d^ottol.
 r^o r^o m^o r^o d^ott p^o q. n^o r^o p^o r^o m^o
 Carbellum suillum figat^o in creb. m^ola
 inci d^ott in frusta, Co^o r^o g^ott q^o libel
 pars seu frustum pul. Carui vel Paon.
 Pulegij Visi q. S^oter vel q^oter utetur
 g^ottol. Lock d^ottella. Cinnam.
 pulb. in o^o forbiti magis exhibidum
 p^o r^o m^o stomacho. Comm^o d^ott
 Vinum Berberny

57

57.

Rheinh
Korn
Eule
Ellen
Turbi
Fol. 5
Aga
Söm.
Coley
Mecha
Verbr
Samm

In Paralyti.

Purgantia.

Sp. Hierae f. colocynt.

- Rhabarb.
- Hermadaif.
- Esula.
- Ellobor. uary.
- Turbith.
- Fol. Senae.
- Agaric.
- Sem. Cartham.
- Colocynt. pp.
- Mechoac.
- Terebinth.
- Scammon. pp.

Troch. Alhand.

El. Diaphan.
 Indum majg.
 Bened. laxat.

Præpar.

Syr. Stach.
 f wa.
 f hyssop.
 g f d. acori.

Aq. wa.
 Cinam.
 Salvia.
 Hyssop.
 Major.
 Beton.
 Primul.
 Moleis.
 Romay.
 Thym.
 Lavand.

Mel Anthos.
 Syllie.
 Anacard.

Tab. d citro solut.
 Syr. Diacarth.

Pil. Assajerech.
 Alephang.
 Fatid.
 Cocchi.
 f Opopanax.
 f wa. Martialis.

Alterantia in paralyti.

Radices.

Acori veri.
 Freos.
 Angelica.
 Imperatoriae.
 Emula
 Pyrethri.
 Peucedani.
 Aristoloch. rot.
 Galanga
 Cypri.
 Valerianae.
 Rubiae.
 Liquiritiae.
 Zedoariae
 Sarsaparill.
 Lingiberis.
 Costi.
 Ebuli.
 Foeniculi
 Apij
 Potorolini.

Herbae.

Salvia.
 Chamæpith.
 Majoran.
 Betonica.
 Melissa.
 Pulegium.
 Polium.
 Hyssopus.
 Thymus.
 Sorsillum.
 Calamench.
 Absynth.
 Rosmar.
 Ruta.
 Origianum.
 Centaur. min.
 Ebulus.
 Marrubium.
 Primula veris.
 Pulicaria.
 Nepeta.
 Chelidonium.
 Silybrium.

Flores.

Rosmar.
 Spicae.
 Lavand.
 Stoechad.
 Primulae.
 Sambuci.
 Chamomill.
 Croci.
 Hyperici.
 Salfrae.

Semina.

Carui.
 Foenic.
 Siler. mont.
 Pason.
 Urticae.
 Erucæ
 Staphisag.
 Rutæ.
 Vitiis
 Nasturt.
 Angolic.
 Trifol. Asph.
 Anisi.
 Melanth.
 Sinapi.
 Ammeos.
 Carui.
 Cuminij
 Apij

Altorantia in paralyti.

59 55.

Fructus

Bacca Junip.
Lauri.

Nux mosch.
Anacardi.
Garryoph.
Cardamom. utr.
Piper triplex.
Cubeboe.

Succi.

Ivae
Salvia.
Major.
Rutae
Ircos
Euphorb.
Aloë.

Maffix.
Myrrha
Thus
Opopanax.
Galbani.
Ladan.
Ammon.
Serapin.
Storax
Benzoi.
Sarcocolla.
gum. clem.
Resina.
Pix.

Sulphur viv.
Bitumen.
Alumen.
Tartarum.

Sal. coe
fossile
Ammoniac
Niteri.
Thoriaale
Tripsis.

Abacality

Castorium.
Mumia.
Lumbrii terr.
Pell. vulpis.
leporin.
Plumbe Anser
Gruis
Aui. spl.
Colombe
Ping. vulpis
Felis spl.
Anseris.
Urina pueri.

Ligna.

Guajac.
Cinam.
Aloë
Santal. utr.

Thermæ

Aluminosæ.

Nitrosæ

Salsæ.

Sulphuræ nimis emolliunt.

Amamentosæ qd auidæ non nuuat.

Cineres

Hirund.
Vitis parment.
Cran. hum.
Opium.

Pulveres.

Rosat. novellae.
Diamosch. dulce. Damar.
Diathamaron.
Pliris c. moscho.

Conserv.

Fl. Stachad.
Lavand.
Solvie
Primul.
Anthos.
Majoran.
Chamaepith.

Olea.

Majoran. Petro.
Rosmar.
Succini
Terebinth.
Salvia.
Cinam.
Flateribg.
Rustac.
Nardin.
Costin.
Trifol. Asphalt.
Vulpin.
Lumbric.
Laurin.
Sineopin.
D. bacc. Junip.
D. Spica.

Confectiones.

Anacardina.
Thoriaca.
Mithridat.
Aurea Alexandr.

Condita.

Acori veri.
Nuc. gtae.
Zingiberis.

Ungta.

de Bdellio
Agrippae.
Arogon.
Maruabun.

Empta

D. bacc. Lauri.
D. Bobonica.
Coruncum.

In Parsi post colicam. G. Horst
Distillatum d Galbano Cratonis umbilico
iungit post alvum subductam
Pulvis frequenter pulverem ex C. C. Lin.
riore ʒij Pyrrh. ʒij Pij. alb. ʒss cum
haustu spini succidit. Musculos ma
nam Spedum ducto rad. Urticae herb.
Rosmar. loc Arctik. Origani ʒss lauat
et iungit hoc limimento R. Pong.
Tapi Vulpis Artonia a ʒss Sicuti
Sulcis Absinth. a ʒij. Ol. Laur.
ʒj. M. f. Ungton.

61 57.

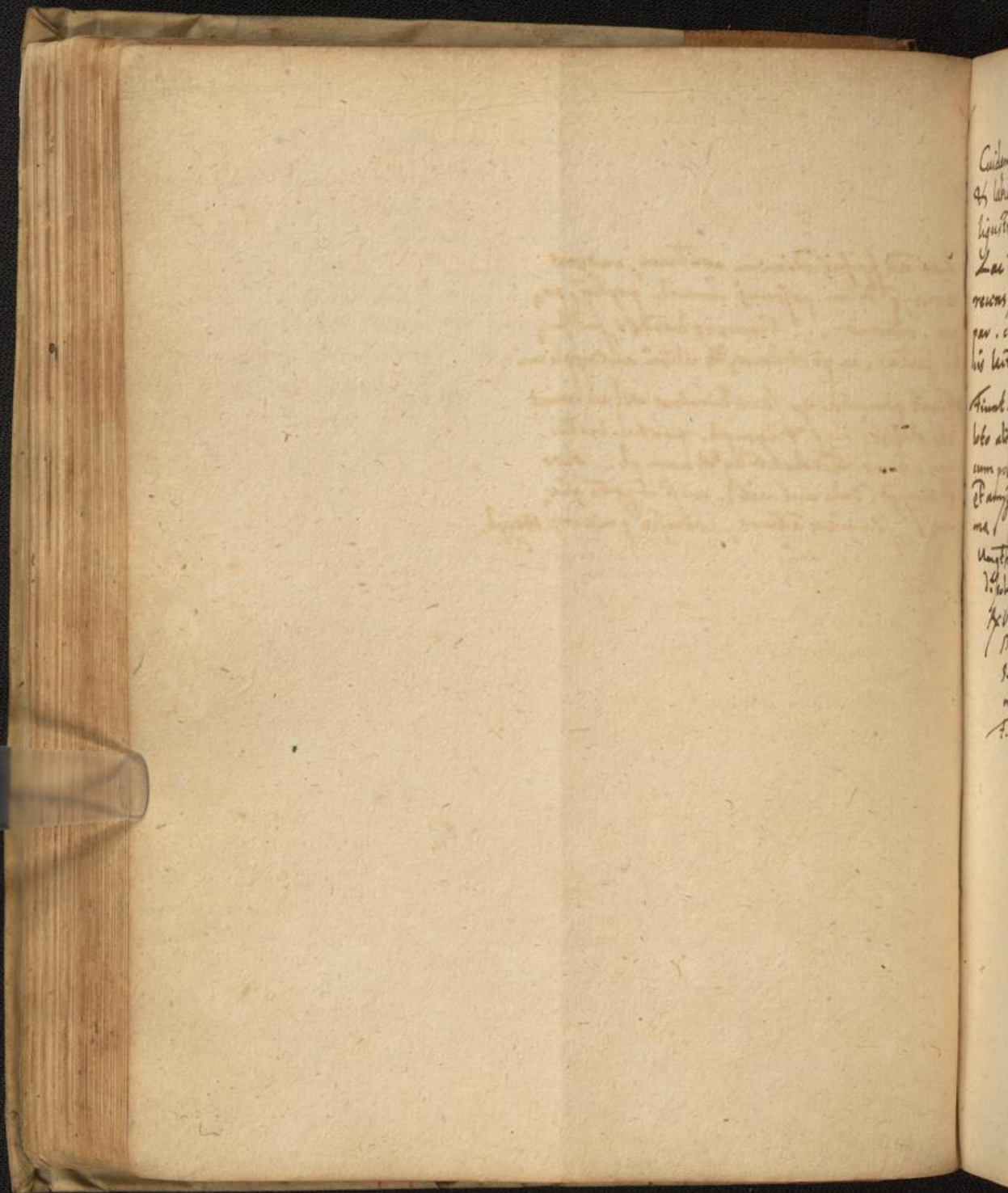

Cu
q
li
li
L
re
p
li
A
bo
com
P
m
V
P
P
S
m
T

Laborum fissura.

62 50.

Cuidam ex usu rad. Esulae fauces palatum
et labia fissa contenta in ore aqua fl.
ligustri remittente dolore curata st. Gabelch.

Lac ad spissitudinem coctum, cascus
revers, q. dilui possunt mucil. psyllij, pa-
sar. cithonior. Comore hordij, pul. feni-
cis lactuc. ac portulacae, et illini aut applianis.

Fiunt pomata ex sevo hirino vel corvino
lito alioq. aq. Lymph. portul. lactuc.
cum pomis melleis et kamph. oleo
et amygd. dul. aut visl. ut si unguis for-
ma si unguis adunt, et rubra q. melle et Stoech.

Unguentum ex adipe suillo et q. in aq. f. si
d. solute et fuit d. Hyrcula.

℞. Olivar. Ungt. Pomad. ʒij
Mucilag. sem. lini Cithonior ʒij
sem. melon. coact. et glussol.
in pulvis ante cum aq. ros. ʒss.
f. unguentum. dross.

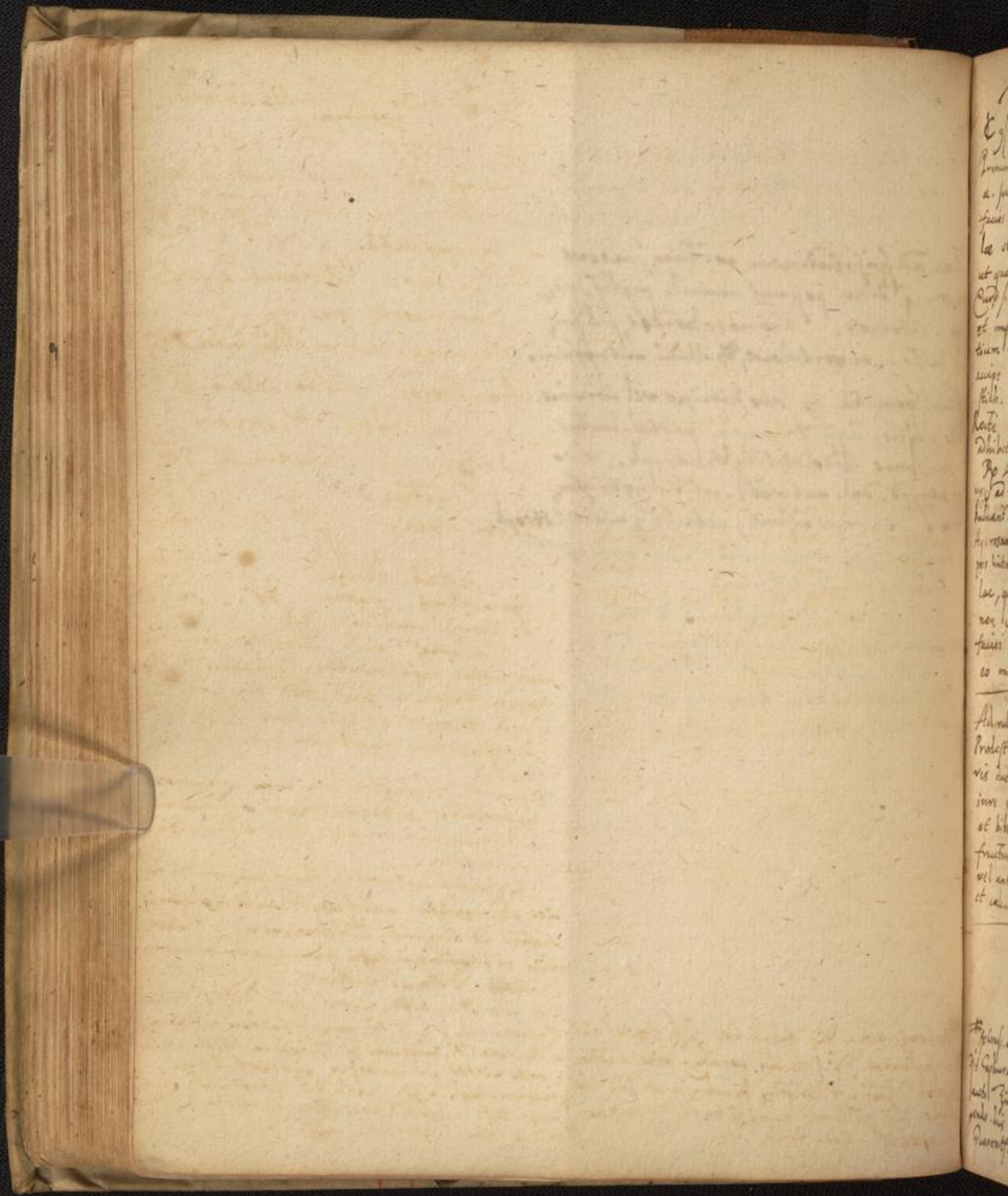

Facies rubedo.

¶ 97. 79.

verum faciliore utendum. Commodant
 a. pium pomorum aetiorum, si eo vesperi
 facies inungat, et mane aqua, in qua amygd.
 lae et semina melonum ita comminuta sint,
 et quasi lac appareat, abluat.
 Unde si hoc non prodest, accipiat ovum integrum
 et impone terminus aeto fortissimo, donec cor
 riam molliorem reddatur appareat, & tunc
 unge albumen ovi, cum admixta thuris Ma
 schk. Ceruss. a ʒj. f. unct.
 octi etiam ista aqua & magno succo
 dhibetur
 ¶ Litharg. ppt. ʒj. Aucti ʒijj bulliant
 ad tercie consumptionem & in aqua olla
 stuant. Salis Alumin. a ʒj. thuris ʒj
 q. rosar. ʒss. Commendant oia postquam
 or hincolum fuerunt colate, & habebis
 lac, quo facies abstergetur. Hoc ceteris
 non conferentibus, non solum maculas rubras
 facies tollit, verum et pustulas auferit. Poterit
 eo mane & vespri uti.

¶ 97. 203.

ad rubredinem usus aqua fragor. utilis.
 rolet & lymphatum unum aqua Cichorij a ʒi
 is diebus bibet: vel si mane cum decocto
 urae pulli aut gallinae rad. Cichor. bulliant
 & bibatur.
 Laudant quoq. conductum
 inunctus rosa canina ante passum mane
 vel ante carnam ad magnitudinem castoreae
 & calculis & pte.

¶ Ceruss. alb. ʒij. Sulph. vivi ʒss. Argent. vivi Alumin. rad. brul. a ʒj. cum ol. tartar. f. unct.
 i. Capura ʒj. Aquae peruv. lota dilictis ʒss. q. rosa. thj. Sulph. vivi ʒj. M. respuant loco calido
 aucto ʒij. f. unctem immortaris dui ad in vasa vitrea per mensuram quatuordecim
 vnde his collunt variis q. lentes & scissuris f. unctem
 ¶ Capura. Sulph. a ʒj. Pyrit. ʒss. q. Rosar. ʒss. q. u. f.
 f. unctem
 ¶ Long. f. unctem
 ¶ f. unctem

Aq. ad ruborem faciei spiritus.
 ¶ Litharg. loti ʒij.
 Ceruss. alb. Alum. crudi a ʒj.
 mellea ʒss. Calam. a ppt. gr. ʒj.
 Tragacanth. g. v.
 Mastich. Olivani a g. v.
 Camphora gr. iij
 Mucilag. sem. psyllij Cydon. a ʒij
 Aq. Rosar. Lilior. alb. a ʒj.
 Sigill. Salam. Hyoseyam.
 Bryon. Solutis a ʒij
 Tartuc. ʒj.
 Aucti rosar. ʒss. in ad vitrum.

God. etrid. ʒss.ough.
 ¶ Litharg. argent. ʒij.
 Ceruss. candid. ʒj.
 Capura ʒj. diligenter permiscis
 cum aquis refrigerantibus & enaphar. Viol.
 Rosar. Taber. a ʒij. Aucti vini alb. ʒj.
 Quam colant ut aqua faciei illinatur
 ad refrigerium, rubredinem & pustulas exi
 quat.
 Aqua fl. Verbasci & trillata cum capura
 momento ad idem officium refrigerant
 n. & ducunt raram faciem hinc
 obnoxiam.
 Si aucti aut vici in facie nasiant, fa
 cies abluenda aq. flor. Alcaia vulgaris
 Lactis & virginis ad defensionem. Tuber.
 culis in principio unctem album camphoratum
 & Litharg. & Ceruss. medent.
 Dein & collat. hinc ad. ʒij. q. Capura. ʒj. Salub.
 ¶ Ceruss. alb. ʒij. Sulph. vivi ʒss. Argent. vivi Alumin. rad. brul. a ʒj. cum ol. tartar. f. unct.
 i. Capura ʒj. Aquae peruv. lota dilictis ʒss. q. rosa. thj. Sulph. vivi ʒj. M. respuant loco calido
 aucto ʒij. f. unctem immortaris dui ad in vasa vitrea per mensuram quatuordecim
 vnde his collunt variis q. lentes & scissuris f. unctem
 ¶ Capura. Sulph. a ʒj. Pyrit. ʒss. q. Rosar. ʒss. q. u. f.
 f. unctem
 ¶ Long. f. unctem
 ¶ f. unctem

Cosmeticum contra faciei ma-
culas. Oswardi Crolij.

℞ Mercurij optimi purificati, a quo omnis
nigredo diligenter sit ablutione ablata
℥ss. Misc. postea in paropride terrea
non devitrata cum Mercurij subli-
mati pulvis a. ponantur omnia in
Alembico angusti orificij, superfuso ac-
to destillato ad eminentiam 3 vel 4 di-
gitorum, fiant per dies 3 vel 4, aliquo
dies in die movendo tum album pul-
verem extrahet, aufer per inclinatio-
nem dictum subalbidum: pulverem al-
bum sponte ex aceto fundum petentem
per aliquot dierum moram abjecto ac-
to serva: Reiteretur supissimè hie la-
bor donec illig albi pulveris copiam ha-
beat, quem per se siccā ad suos usus
reponet. Non e corrosivus, ideo nisi
vltis ablutione non eget ulla.
Externe saltem adhibet, illuminando spūto
proprio vel aq. fabarū, contra omnes
faciei maculas: tūm serpiginem.
Insuper magnum in ditione incarna-
tionum vrt. In applicatione cave ne
oculos vel dentes attingat.

Melonibus in particulas sectis, Ari Atryonia
radices addunt, quoniam limonum succum
conijciunt in alembicum. Deinde capilli et feni-
citate Sambuci et Lupulorū
lactis id addunt, q. hoc via super, in aqua
ferentis balnei destillant. In aqua
fluxerit, faciem gerant. Matthiolo.
Sacharum Saturni extra Impetiginis pustulas
faciei rubras unguentū. Plantag. aut solani
in lictis maderatis unguentū adhibet.

Maculae faciei nigresce quado tollunt
ex Paracho Girardi Dom.

Animal, fructum vel fructum illi similem
guram aut simulacrum ipsa macula refert, vi-
rum vel vivens supjacet, thurisporū relinquatur
donec per se, vel moriat, vel gūct, aut putrescat.
Hac via macula tū a carne tollit, roridum tamen
a cute, nisi prius illeveris eam aqua forti vel
tum acrum actis ruguoris corrodit, eme-
decidit post quindecim dies, aut postmodum
loco venascat naturali simis.

Allium Arum Dracontium Persicaria tūm
dinaria minor, oēs tūm maculosa planta
maulas corporis nisi abstinet. Crolij.

Aqua ad tollendas maculas faciei.
℞ Boracis ℥j. Camph. ʒj. Tartar. alb.
Alumin. romen. a ʒiij. G. Arabic.
Tragac. a ℞ss. Sarcocoll. Thuris
Aloe dale. Mastich. a ʒj.
Garyophyllor. ʒij. Alumin. ov. ʒij.
Rad. Sigill. Salom. ʒi.
Fulvud. Ori aq. Levist. ʒij. Sigill. Salom. attij.
Sicent q. aliquo die, destillat. q. alembicum.

Rubedinem faciei cum pustulis ita
curavit Plat. obs. p. 579

Pargavit. Venam sicut. Pinci Majoris
quenter lac caprinum mane bibit, in
diog. rad. Lapat. herb. Mercur. fumar.
Sarcifioi singulis trims scribit, q. p. lib. bit.
his in anno
Caveat a vitis salis, aromatizatis, calidis, et
no forti q. sanguis auerit.
Ungat faciem lot uncto. ℞ Litharg. quart.
insundat in aceto fortissimo, sicut movet
et dictum effundat, residentia sicut
q. un. adde Camphor. ʒ. sed. in aceto ʒss.

idifum ol. sem. Cucurb. (scd = habbat) Poma, Cum recurreret rubido, haec aqua miris sanata
fuit, R^o Litharg. ℥ss. Borac. ℥ij. Gessa siccant.
Nanc hoc dicto abluat R^o Fabar. quassata, ℥j. Aluminis ℥ss. Succi Limon. ℥ss.
rum parum & Onyxa a. p. j. Diag. in sero Aucti albi ℥j. Aq. fl. fabar. et rosar.
actis, et eo abluat faciem. a ℥ijss. M.

o salis officia. i. e. unctum, succum granatorum Tandem et hoc. R^o Litharg. ℥ij Alumin. ℥j
Borac. ℥ij. Cera. ss. ℥ss. Aucti. Aq. rosari.
palmos suffamigaret Sulphure & thure Plantag. ℥a ℥ij bulliant ad gsumpt. stia
mixtis, & carbonibz injectis ardentibz, partibz, edictz, addi succi Limon. ℥ss.
& palmos faciei applicaret, hoc ℥ss plummum T. lac virginis, illinat faciem. p. 585.
avaret.

ingto vitrius rubi pto ubi qd poterit, vel India ad faciem rubore & livore ymaculatam
viori uncto id gmisendo adhibuit hanc aquam. R^o Tartari vinipt.
id inprimis proficit unctum Litharg. ℥ij calcinatis, addi Boracis Sacchar. cand
ta ab uix ampliz rubido apparerit. a ℥ss. munitay. sem. psyllij extract. cum
aq. Solani ℥ij Lactis caprin. ℥ss.

Alteri post Epimas, & purgas pto hoc unctum album. ovor. N. X. Camph. ℥j. M. i. li.
R^o Sp. Ungti vitri. ℥j. Sublimat. ℥ss. ciatq aqua q faciem madefaciat saepe,
Litharg. ℥j. Cerus. ℥ss. M. cum pauca unde rubido isparit. p. 587.

omala. Inungat. Episcrabetz nonnihil. Post purgationem ex Cathol. ℥ss conf. thamech
℥ij. cum aq. Fumac.
dico miris ubi iussu. Illinat faciem hoc liquore. R^o Litharg. auris
offica hanc aquam scripsi. R^o Aq. rosar. Plant. gult. ℥j. Alumin. ℥j. Borac. ℥ij. Cerus.
ag. fl. Fabar. a ℥ij. aq. Anilosa ℥ij ℥ss. Aucti ℥ij Aq. rosar. Plantag. a ℥ij.
Alumin. ℥ij. M. bulliant lento igne ad gsumpt. & ad pto
nium pto, et laudata e. ℥ss. p. 588. postea colatq, addi succi Limon. ℥ss. Hoc
remedio dure pto pharima poci in alijs
qz similibz faciei affectibz aduicuntq.

haec aqua idem sustulit pustulas faciei & R^o Fol. Lilior. alb. rad. Peon. Fraxinell.
rubidinem. R^o Tragor. o pleni maturor. ℥ij. sua sigill. salom. vitri nigr. a ℥ij.
oma acidula ℥to ij rad. Lapath. in calcibus pto Sulph. viv. ℥ij Aucti. ℥ss. q. ss. laudat
℥ij. Rosar. rub. rec. p. iij. Herb. Hictopa hostes. ℥ss. infundatq. & lahoras post q. ss. p. re.
Plantag. a ℥ij. addi Lactis capr. ℥ij. & pto q. ad unum. Grad. i.
Album. ovor. N. X. Aluminis ℥j.
Thuris Camphor. a ℥j. Elisiatq aqua
destillat. media officia, q faciem vitriem & pto q. ad unum. Grad. i.

Faciem mundam facit fuis glact
Vund p[ro]p[ri]a. Kolriut.

Re Album. ovar. coctione induratur.
Distillat. Re aq. hujus d[omi]n[us] p[ro]p[ri]a. Ag
Lilij w[er]vellij th[er]m. M. Alinatur
facit et p[ro]p[ri]a exiccat.

Faciei maculas tollit aq. distillat. ex
fungis p[ro]p[ri]a u[er]u[m] u[er]u[m].
Faciei rugas tollit Re Majalis cum
albumine ovarum coquebat, r[ati]o
rati in vitrum.

Faciem ne offundat a sole tutatur
album. ovar. aut sol. q[ui] p[ro]p[ri]a. amar.
aut ol. di. bon.

Faciei raras expurgat Re Sulphur. ʒij
Et ʒij. Camp[er]e. ʒij. Axung. porc.
rec. q[ui] p[ro]p[ri]a. ad incorporandum, unget
eo facies sub ingressu lecti. man[us] ab
lucis urina p[ro]p[ri]a, vel ducto fursu
aut aq. rosarum.

Cura p[ro]p[ri]a. Re Limaces sine testis suis No. 60.
quas lava aqua modice salsa, donec viscositas
lata sit. Asperge in vase vitreo ʒi Salis g[er]m[an]i
ma ʒi p[ro]p[ri]a limaces, iterum adde tantumdem
limacum, sal gemmae et iterum suppone limaces,
sicq[ue] minimis ordinibus tandem adde succi
limonum, ut supra sal et limaces duos digitos
supponat tam distilla in b. m. p. a.
Distillatum. Re Litharg. aur. ʒij. Acubi albi d[omi]n[us] p[ro]p[ri]a.
ʒij. bulliant in vase plumbeo cum baculo
p[ro]p[ri]a p[ro]p[ri]a p[ro]p[ri]a lincum murum.

Sicibum aliquem expetlat grvida n[on]
eij particeps et possit, ab m[er]itua
ni alij facit inde accidat, faciem
ad id p[ro]p[ri]a q[ui] p[ro]p[ri]a aqua
et m[er]itua s[er]is folijs mansi Majis d[omi]n[us] p[ro]p[ri]a.
Semerit.

Corporis maculas fuscas in collo
scapulis & dorso curat hoc ungtum
si in balneo qm sudat affricat hinc
Rp Album. ovor. Sinapi pulv. Mj
Sulis yagolmior paratibz aucto for,
tissimo in ungtum.

Ex pia. conptum habemqz calentibz adhuc
secundinis detersos naevos quandoqz dispa,
ruisse. hinc si fuerint et in tubercula
elati non modo secundine abstergendi sed
etiam illis frequenti sanguinis imer
strui utendum. Itaque r. ff. Sletor. j. q. q.
no leporis calenti lentigines illis delet.

Maculae citrines

Balbi fluit in corpore dilentur
si fuscata in balneo post sudorem faculo
Cinere vitium. Chlorij refecto
in liquoris macerato.
Fiant dem ungtum ex Sinapi
Aucto post sudorem in balneo

Maculae macurum

Rp Lactis caprini lbj.
Rad. Levistici Mij.
Lilior. alb. Mij.
Ay. fl. fabar 3j Contundant
simul p. s. llentz in balneo & stent
pa ad solem xx diebz, postea
abluant ea manz. Abluent.

Fungos umbilici tres caneroti qd miasa,
 tes mitigavit Hilalang hoc collyrio
 R^o Aq. rosar. Plantag. Cardui bened. q^{ij}
 Ranar^o z^{ij}. Sem. Gdemi^r. q^{us}. z^{ij}.
 Mancant stant in infusione p^r horas aq^uat^{is}
 postea exprimaat^{is} fortiter, addent^{is}
 l^uthi ppt. Plurabi. Fernel. ppt.
 C. l. u^lti Lapid. Calamin.
 Cinir. Raner. Gammaror. a^{ij} Dij
 M. f. m^lter Collyri^o q^u filamentis & linteis
 suavis tepide applicat^{is} his terre in i^ue.
 Ligavi excrescentias duas filo aqua Mer^o
 curij sublimati in succato i^uerung^o exia^o
 to. Et vitium q^u dolorem leniat fungus
 apposui: vitium q^uet reduplicatum in
 ducto herbis adstringentium, v^uti platas
 Gerani^o Egl^oti, Rosar. rad. Scrophular^o &
 Hymedi. q^uo p^rimo vitio redificatum appli
 cui. Post casum fungus gal. p^rscript^o
 collyrio, q^uo nonnihil aluminis est admixtum
 erat, umbilici aspsi & collyrium linteis in
 eo m^lterate applicui non omisso t^ude
 vitio adstringenti ducto. His feliciter
 restituta. & obs. 62.

Harmonia hodie aptissima in edere oris cancer, 62.
so in fine 70 profusis videt Bildung.

Cancer

album, dicitur quod est. rotundum et hinc inde in unum, hinc inde oris cancer, hinc inde
De Americum piz ist so vorkommt in den...
piste, der...
Dann...
von ihm selbst ein...
also, zu...
gleich...
wird, und...
ein...
und...
Vorgang...
Qualität...
Dass...
stark...
Dann...
haben...
ein...
Qualität...
zu...
wey...
Das...
Dann...
in...
aber...
in...
fakt...
ist...
oft...
sicht...
wasser...
mit...

ODONTALGIA.

67 67.

Radices.

Tormentill. Pyrethri.
 Pontaphyll. Cyperi
 Bistorba. Troos
 Lingib.
 Angoli.
 Imperat.
 Allij.
 Raphan.
 Raphani.
 Tithymal.
 Sigill. Salom.
 Artica.

HERBE.

Hedera. Verbena.
 Lentec. Satureja.
 Salvia.
 Hyssopus
 Calamin.
 Origan.
 Pulogium.
 Majoran.
 Serpill.
 Rosmar.
 Fol. lauri.

SEMINA.

Papav. alb. Carui.
 Coriand. Cic. rub.
 Myrthi. Sinapi.
 Nigella.
 Staphisag.
 Mastick.

FRUCTUS.

Piper long.
 Nuc. inpress.
 Galle.
 Capul. gland.
 Cubeba.
 Garyophylli.
 Baccæ Fumip.
 Gran. Paradis.

Flores

Ros. rub.
 Balauft.

CORTICES.

Buxi
 Mori
 Frangul. inf.
 Cappar.
 Laureol.
 rad. jugland.

Succi

Thus Alumen.
 Sandara. Sal.
 Mastix Vitruod.

ODONTALGIA.

AQUE.

Rosarum.
Plantag.
Tapsi barbæ.
Salviæ.
Rorismar.
Nivæ.
Bacc. Fumip.

OLEA.

Bacc. Fumip.
Spicæ.
Aromat.

Dentes vacillantes firmat muscus aboreg
in uno austero costq. elucido os. Matti.
Non fuit muscus terrefinis eodem modo utuntur.
Cervini dentes in osse dentium ex coram
cavernis inmitti sum, illos abq. ferro & machin
lis eradicat. Miratq. in ppa immorabit
un nebranoq.
Laternofrustum excava, in foramen
igni ei inmitte mel, fungus et in
fundibulum inmissq. in os odontalgia
am e vestigio s'p'it. Ad V. vidig.

Odontalgia.

Agerati decoctum in vino singulare e.

Rad. liquor. H. flor. filix ex vino sic Alibi mille.

Allium sub incrisbo coctum insitum.

Rad. Agelice masticata.

Veronicae Herad ^{Propolis} decoctum in aceto.

R. Caryoph. Coniam. a ʒij Salviae Salis a ʒij

Vini mens. ʒij ^{viscum}

Theriacae Salis a parum linteolo illigata

malesiant ex vino sublimato imponant.

Empton ad tumorem maxillare. R. Allicia

doctae ʒij far. pennu. sem. lini Aneth.

fl. Chamom. a ʒij ^{herd.} ʒij adde

ol. chamom. aneth. a ʒij ʒij cataplasma.

Allium in aceto vel aq. doctum doctum

in ore retentum: vel caput alij cum vino

contusum danti dolenti imponant. ^{Empton}

Folia matricaria olea imposita denti

vel auri em ubi dolor est. Unde Paris. Epan

goutte ditta guttatum in humorem dantis

eam offluere facit.

Herba quinquifolij cum rad. ex aq. docta vel

aceto opt. remedium: dentes ex immisib.

les sicut

Suffitus Sandaracae q embolum in dentem

dentem exoptu. ʒij Sandaracae doct.

ex aceto (vini) in ore dentium.

Nb pbat. R. ros. rub. chamom. Orij. a ʒij

andarac. ʒij bulliant in tōj Vini aceti

decoctum usuale q dolore dentium.

R. herb. betonis. Rorism. p. etocol. a ʒij

hyssop. origan. lavender. a ʒij Flori vulg.

ʒij Cardopat. ʒij Torment. r. Asparag. a

ʒij Fungator. Angeli. a ʒij ʒij base. Funic.

ʒij Thuris Vernic. Suddini a ʒij inisis

incidendis, ʒij gelsus grandendis bulliant

in .q. vini albi ʒij aceti ad tōj.

R. pil. ʒij doliota. Sem. hyssk. Orij a ʒij

Serp. Apij ʒij cum succo salvide f. pil. q. ʒij

nantel supra lorum dolentem.

decoctum.

R. rad. acoris ʒij sem. hyosc. ʒij pyretor. ʒij

Alkekong. ʒij Botben. ʒij Nuc. in vino ab.

R. ʒij Staphisagr. Pyretor. Caryophyllor.

ʒij Sim. Eruse in aceto p. a ʒij Orij q. ʒij

cum aq. vitea vel Eborica f. etm.

R. cornu cerv. rasur. ʒij corall. rub. ʒij

balan. ʒij Alum. ʒij Rorism. p. ij salt.

ʒij Vini ʒij Xij coq. ad tertias. ʒij ʒij

D. Pontan. sem. hyosc. Apij a ʒij Orij q. ij cum

Syr. ʒij p. ʒij masi. ʒij ʒij ʒij ʒij ʒij

ʒij ʒij ʒij ʒij ʒij ʒij ʒij ʒij ʒij ʒij

R. fl. acat. salu. orig. a ʒij corall. alb.

ʒij mastich. cornu cerv. crud. a ʒij aq.

ʒij ad ʒij.

Campyrea ʒij aceti vini tōj doct.

R. corticem mali granati integrum infund.

in .q. aceti per ij horas, adde colocynt. ʒij

coctus ʒij exprimat. colles or ʒij dantis supra

dentem.

R. vino insitum

R. fol. im. ʒij ʒij ʒij ʒij ʒij ʒij ʒij ʒij ʒij ʒij

Allium cum thuro ʒij ligno piceo coq. in aceto

Fol. quercu in aq. ʒij aceto doctis ʒij ʒij ʒij

Grana jani. cum rosis ex aceto docta

ʒij ʒij ʒij ʒij ʒij ʒij ʒij ʒij ʒij ʒij

Odontalgia.

rad. Althia in aceto distilla.
Deoq. gran. heda um cort. granat. ex ol. ros. mistilla auri opposita denti dolo, ti mastib.

De cort. rad. sapp. mori. balauft. a 3j 3^o cal. arom. peneed. pyrith. a 3j sen. Fusq. cort. mandrag. a 3j flor. rosismar. 3ij coq. in vino rub. tiptis ad medicabem.

Hac distillione calida sepe tenet in ore de est juramentum subline Montug.

De thersia. el. 3j pul. nigell. pyrith. a 3j saq. vit. opt. q. f. m. f. limmentum.

Medisura vini vel cerevisiae indita alu, minis q. juglandis, bulliat & tenet in ore quam calidi potes.

Colluuant dente, ex ducto succini cum panis & in aqu. rosar. A. Aurifab.

De medulla panis totis succini a. p. a. 3j quba in pitria urantur sub cineribus Pulvis hic dentib. imponit.

De aq. vitæ 3ij vini sublimat. 3j pul. rija. sumt. 3j bulliat perret eo, & colluuant dente. D. Cassp.

Ejades. De sandar. Arab. 3j rad. cardop. laryot. fa 3ij Valdebona 3ij Acori nulla. 3ij herb. petros. biton. sal. ori. gani, bupsea past. a 3j f. tuct. cum

1/2 q. vini rubri non dulcis ad remanent. lipam tō s̄ colat & fortiter exprimat, f. vris allutis.

De pul. caryoph. mell. ros. Vini sublim. a saqur. s̄mpul & tenentur sup. parvum

dentition. Vigonis. De Ag. vitæ 3ij auri alb. 3j fl. rosar. aldisth. fa papum. mullis 3ij sandara. Am. monia. Theria. a 3j Croci gr. 3ij bulliant via simul unica ebullitione. colat & cum bom, bas actuato calida dentes fricat.

Dentium perforatorum dolor.

De Theria. 3j myrrid. 3j mastich. 3j salis gemm. q. 3ij Vini Adulf. Ag. fortis a q. 3ij M. f. massa pone in Dentium perforatum.

Ad dolorem dentium carosp pone in ore cum bombacis ol. caryoph. & statim cessabit dolor.

Sunt q. exiguum ligillum extremitate in a. forata (vel ol. vitriol.) intineta dentis cavitate immittant quem sensu privare & mortificare volunt. vni

Opium forata: nullum n. e. pter. luy remediam caustis.

De Gran. Parad. 3j Croci q. v. M. f. muller ppi

Opij q. 3ij M. f. muller ppi nodul. involutus sicut, ind. adg dente, si vis ut itig optet mibangi acito. R.

De ros. histot. pyrithi, Alumia. uti a pte. s̄mitta unu melle quantitate p̄si dur. ti cavo indita celebratissi mun. sent. vmidium, s̄cum extrahat. dolorum p̄

dant & caput purgant. vragg.

Olus Camphora gabi. 3j imbutam gessum dentis dolatis. excoque immittit Reclamis, r̄t q̄stūm dolor cessat.

De idem ḡm̄det ol. liqui theriac. in d̄m. P̄t. 3jllano caryli. Curat d̄m̄get et p̄mas elem. p̄t.

De Ag. Solari 3ij Ol. Vitriol. q. l. h̄ntium castis una s̄ntineta d̄nti d̄nti admovat: excoque dolo. 3j s̄p̄tūm ex ore p̄stixit. P.

De rad. pyrith. 3j s̄p̄tūm myrrid. 3j r̄ce. Opij. Croci q. 3j s̄p̄tūm unu vino f. d̄m̄get. De ḡh. rad. hypoc. coq. aceto vel vino q̄ colluuntur. Ag. marabolich ex opis vel cort. rad. mandrag. cum ḡd̄m̄pla thersona distilla Bombacis q̄nti p̄tā impetit. P.

Odontalgia.

R. Sumach. ros. rub. myrtill. a ʒij. Onyan. Vol. R. gallar. ʒij. Sundara. cort. rad. cap.
coribii, mastich. a ʒij. bulliant in lib. par. Sa ʒijʒ contusa grosso modo
ʒij vini rubri ad stias, colluat of calide. bulliant in sacchi lib. ʒijʒ ad medicatorem
R. corall. rub. Curris. mastich. C.C. usti. stent in uoto q. hastas ʒij, colluat of xco.
Salum. rocha a ʒij rosar. ʒij Vini grana. Vesicatorium urotum. R. pil. alexan. ʒij
toy. uil rubri ʒijʒ bulliant ad medic. Empti oxeroc. ʒij mastich. ʒij cantharid.
tatem thintina bombax applicat of den. Nijʒ (D. ʒijʒ) protum applica
tibq. sub laurem (edens au dit of ʒijʒ)
R. summit. quorig recent. uil ligustici uil ea cavitate qua inferior maxilla super
lwo cose cybeti. Mj balauft. gallar. ʒij, ri coartudat. subuunt n. illic uera
mach. myrtill. ʒijʒ myrtill. a ʒij artoria ʒij uerq q. ad dentium radi
Utriusq. albi, Alum. frach. a ʒijʒ Som. ces distribunt of.
rosar. ʒijʒ pistint of grosso modo bulliant R. herb. Salviae, rorism. beton. stech.
in lib. ʒij spini albi potertis ad stias, ab. arab. majoran. a ʒijʒ sem. myell.
uant of ueris mane ʒijʒ respi. pyreth. a ʒij bulliant in uino albo
terminloe ductum ex aucto plurimum ad medicatorem ʒij herba pistentur
ofort. Matth. ʒijʒ ofort. hyssop. ʒijʒ ad medum empta of applicat of maxilla
itum ex aucto quantum fixit of dentis dolentis ʒijʒ ofort. v. calidum
calidum in ore dentium. in ore contineatur.
Sandarace furna ʒij calami aro. R. r. agrimon. ʒij pyreth. ʒij fol. salvia
mabii in aq. distill. vapor of infund. beton. rosar. rorismar. a ʒijʒ dyo. uisini
bulum exieptq. Matth. ʒijʒ. rub. ʒijʒ Arab. ros. ʒij colatoma adde aca
R. cort. moia althaeae, tamarise. cort. ti ofort. ʒij camph. ʒijʒ ofort. clarifung
rad. cappar. a ʒijʒ rad. aspar. Car. f. gargatimg.
hopat. pyreth. ʒijʒ ofort. a ʒij herb. hyssop. ʒijʒ
beton. Clavand. ʒij rosmar. a ʒijʒ ofort.
deuob. in ʒij. q. aucti ʒijʒ uini rubri ʒijʒ ofort. ʒijʒ ofort. ʒijʒ ofort. ʒijʒ ofort.
ad lib. ʒij. uil ofort. ofort. ofort. ofort. ofort. ofort. ofort. ofort. ofort. ofort.
Alid Matich. extemporaneum ʒijʒ ofort. ʒijʒ ofort. ʒijʒ ofort. ʒijʒ ofort.
hile. R. bacca. Junip. ʒij (rad. acacia) ʒijʒ ofort. ʒijʒ ofort. ʒijʒ ofort.
nuc cupres. N. ʒij fol. ʒijʒ ofort. ʒijʒ ofort. ʒijʒ ofort. ʒijʒ ofort.
rub. ʒijʒ Beton. Hyssop. rosmar. a ʒijʒ ofort. ʒijʒ ofort. ʒijʒ ofort.
bulliant in suff. q. uini albi ad lib. ʒijʒ ofort. ʒijʒ ofort. ʒijʒ ofort.
urru adde ofort. ʒijʒ ofort. ʒijʒ ofort. ʒijʒ ofort. ʒijʒ ofort.
ʒij Mice. Si dolo ofort. ʒijʒ ofort. ʒijʒ ofort. ʒijʒ ofort.
dele Philon. Rom. ʒijʒ ofort. ʒijʒ ofort. ʒijʒ ofort. ʒijʒ ofort.
alida, aut infucalump ʒijʒ ofort. ʒijʒ ofort. ʒijʒ ofort.
imponat of.

Pro dentibz nichi pluris exptum
ol. terchinth. cum pul. cadiphora.

2 ductum guajac, rad. mori ubi albi
in aceto.

3 qe Astij, dwt. pyrethr. roman. in
aceto. 4 Pyrethrum masticalum
5 admentem Gal. 6 Avic. ramusculi Sicut
narth. ignito 7 Hadmoby: item ol. fer.

vehetissimum dwt. pyrethr. ex puelle
adhucum prig tu dentibz vicinis
vera vel pafca munitis.

6 V. Gill. ovi assi applicitum. 7 Theriaca ois aufert dolor. Quod a ductione thie
illita.

Exterig. interion facuig ex milis ac sale
frigit, amplig parig calidig nuch e eli
vano extractig, q magis dicit si cum
sate, apiso 8 pul. florum Anthis factig
fuerit: deunung. vitollum ovi assi.

cum terchinthiaa emplastralum sum,
magis d'erant. 9 C. Clatunig Cons. re.
Dolores dentium a defluxionibz stordis cu,
rat oleum succini albi destillatum si
cum aq. Plantag. misceat adinde garga,
rismus fiat. Collint.

Ro Ol. Garyophyllora rectificati 3ß
Solve in illo 73ß. Camphora adde postea
spis terchinth. quater rectificati 73ß.
Et mixtum hunc liquorem ad nictu usq
serva. Gutta una vel altera denti do
lenti crosso cum goliapis indat ad sopi
endos dolores. Fidem.

Aqua eiusdem officina.

Ro Serpilli. Orjani. Salvia. Mentha fer. H.
Dropip. Rosur. Guajac. Rosur. Tamarisj.
Duxi a Mj. Affunde spm Vini Copiatium
ut a Laudani confectioe residuum ad emi
nentiam 3 vel 4 digitorum sint in calore
vetro clauso donec tingat spiritus. de
hoc spiritu tincto canthillum in ore contineat
parte illa ubi sunt dolentes dentes, postea itenon
expuat, recitret si opus est. Si deni sit gang
gopyium inclinatim imponat. Efficacissime
oii dolores dentium sopit. Fidem.

Oleum seu liquor ex receptaculo seu sti
quis sominis hyoscyami per se express
vel decoctum radis cum herba Peris
caria in aceto lotioni calida de
tum dolores efficacissime s'it. F.

Herba persicaria & corlicus hyoscyami
pro libito loquant in aceto rosarolo d'ito
deuto dentes aduant in ore calido sim
tenetq donec frigerat, sig. sang. innovet.

Quortium reliquum erit p'chiat humi
do luo & aggravet pondoso lapide ut pu
l'breut. Vbi putruerit, mortificatq erit
os dolor, ut et q' ipse o videat amplig

At puto ne dum q' residuum e i d'itioe
s'paliendum sed et ois abluetioe v're
s'p' ejusmodi faetq expungat, ut una
s'p'iant cum alijs. Tom. & Paracel
s'p'icaria: it q'ut q' d'alter gal. flus per si

de d'unt usq d'ell flus sud nos per q' q' q' q'
vinde vud a'q' d'ur q' q' q' q' q' q' q' q' q'
di z'oum'q' Non d'alter flus per q' q' q' q' q'
mag' d'unt vol im' sol' q' q' q' q' q' q' q' q' q'
d'auant si q' uol' q' q' q' q' q' q' q' q' q' q'
si d'ium v'p'ar'it. De q' q' q' q' q' q' q' q' q' q'
q' lang' q' d'ug' q' q' q' q' q' q' q' q' q' q' q'
q' q' q' q' q' q' q' q' q' q' q' q' q' q' q' q' q' q' q' q'

q' d'alter q'
d'unt q'
d'up' q'
v' q'

Rad. pruni syl. cortex ducto in vino rubro
plusimum ferri extracti extrahit & dolores
maximos aboleuit in v'bre t'p'it. Alami q' q'
v'bra. rad. pruni syl. ablatio nigro corli d' q'
ob' in v'ra p' r'andium f'ng' d'are q' q' q' q' q'
ris dentium. Camer. in d'orto.

Al d'alter
rom
lort
dome
ontra
Radis
p'ntia
V'riam
v'q' ca
P'p'ere
m'ntis
et d'el
os et q'
p' q'
Co m
Tom. q'
f'ctio
d'ome
q' q' q'
Rad
Hum
actig
Exter
quo us
l'onec
l' q'
Scand
Rom. in
40, p'nt
D'octum
v'ra, q'
v'ra q'
L' d' d'it
Solvent

ad dolorem intensum genarum et lumbi
 em ex dentium dolore. **R** Viridem
 ort. Sambuci, coqui in vino **R** wetum
 em calidiss. ut potis **R** statim quare
 intra horas iij
 Radix millefolij contrita cum butyro **R** m
 usita.
 Verica facta inter pullicem **R** indicem
R carpum ex lallio aut alio.
R parum lupuli exiccati, frica in
 lantibz: postea coque in aceto forti
 + decoque parum, colatura collue
 is et gingivas.
R **R**. gr. X. Torment. Pimpin. a zj
 Coq. in vin. rubr. **R** **R** adde acetu
 tum. coctura cape cochlear j, quo
 aceto si ponas te in latz affictum,
 donec ibi infrigit et haustz: colat
 um sume.
R Vitrum in pollinem tenuissimum tra
 ctum, ligatum in gutta fac bullire in
 aceto, donec acetum totum evanescat.
 Extratum sicca, hocq. in vase vitreo
 quo usurg. ante fricabis sale gingivas
 donec sanguis exeat, tunc pulvorem
 appone.
 capsulis ventose affixa, **R** zj philon.
 um. cum aceto **R** lutam in ore tene
 o, prestans est.
 coctum rad. rad. Tamarise. Sem. my
 ca, cort. **R** frond. mori. Lac fusi
 um positum in dente perforato.
 ac thibay malvo cum cera.
 solatur um aceto in ea calida.

Sandaraca um aceto prohibet
 fluxum ad dentes & gingivas, sed
 dolorem vehementer stringendo gin
 givas.
 Gallae um aceto.
 Collutiv oris cum aq. rosata cum
 modico camphora.
 Experta sunt: Medulla persici passij
 Piperis pass. **R**. diuinitis q. terribi.
R Pyrethri. Piper. **R** Staphisagr.
 Sal. zj. Baumel armir. zjss.
 Frictio q. gingiva.
 Pulvis origani **R** miteri sparm super
 dentes max tollit dolorem.
 Talpa viride dens contactu dolo
 rem compescit.
R Rasur. orni com. Binolla ruis
 ad testas coq. Daq. in ore tene, una
 abjecta, aliap. asume **R** sanaberis.
 Mel iam sem. hyose. **R** testa ori coctis
 in ore bit aut ter teneat patiens.
 Pista alium **R** pone super pulsum pro
 pe malum in illa parte ubi dolo
 in gtingivi dolor mitigabit.
 Verbena in vino bulliat vinum ore
 assumptum **R** garguriatum, dicit
 quod certo dentes o dolebunt.
 Tene rad. millefolij in ore: et in tumore
 tritam mortario: et cum butyro fixam
 maxille impone aut superpone myr
 sham. ve r. simum
 Ut dentes nunq. doleant **R** succum botri
 vini **R** in eo coq. cort. rad. mori usq. ad
 med. et lava **R** ac dentes.

Fraxin. Blainjuvius in Huesburg. Rad. prunella aridum frustum denti
Sem. Scaphisag. Rad. Pyreth. a. Zss. impetium Hygingiva frictus ut sanguis
Mou Zij Alum. crudi Zij. Crui 13ß nem emittat.
Vini sulphinat. 10ß Coq. deind. Hysoopi ductum ex aceto Lepidum in ore
impomat cum horkhase. detentum dolorem sedat et exaliamem

Sem. Hy. sc. Zij. Alkchong. Zss. Rad. Fumanelly.
Pyreth. Zij Herb. Nerven. Mij. Rad. Acori Pulvis ad dentes mobiles.
com. Zij Coq. in Vitis et aceto Zij Mastich. Zss. Corall. rub. Sander. a. Zij
a 10ß. F. Gergarisma. Rasur. C. C. crud. Zss.

Radix Chelidon. maj. manducata dentium
dolores sedare fertur. Dodon. Flo. Prunellor. 1/4. v.
Salvia Origan. a. p. 1/2ß.
M. f. l. a. pulvis.

Psittaculyn pseudoni vulpini & Antifalpis usus
atum dolorem abigit ex oppento Philippi Ricovis. Zss. f. l. a. Pulvis. D. Salomon a.
vide infra fol. 131. b. Sem. Scaphisag. Barchisa
Waldsteiniana imponitur 1/2ß. Zss.
Cistidilla parva in Augustano recanti Hingla
averis dentium indita dolores eorum
vritae placat: Raymond. Rigodori inventum

Ol. Nuc. musch. ex. 1/2. Zss. Opj. Thucasi Sp. Namb.
a 1/2ß. Camp. Ol. sil. extracti Croci a. g. v. F. in her. immixti adde anti. 1/2ß. l. i.
Ol. Geryophyll. 1/2ß. l. i. f. Op. d. a. g. 1/2. Maud. say for ejuse.
Necum Cavitatebus dentium inditum vermes
scat, et dolores eorum sepiet sed os doloris
um frangi tandem nec se, q. t. sine dolore
ostendit exidit. Minderer.

Aqua portulacae in opporandolorem denti
um adhibet, y alis remedijs s. potuit sedari
ri Camerar. in herbo.
Fol. Lentisc. Mij. Anagor.
Potentill. a. 1/2ß. Rad. Sagar. Zij
Cort. granat. 1/2. Citri Zss.
Balauit. Asar. rub.
Musci arbor a. p. 1/2.
Mespilor. Cornor.
Sorlor. exic. a. 1/2.
Coq. in eq. potentillae, portulac.
hard. 1/2. adde aceti quillita. 1/2ß
g. 1/2. Cota d. itf.

Pf. flor. Malvae Roman. No XXX
Alumin. roch. 1/2. Cort. abri arbor. Mij. hord. 1/2. adde aceti quillita. 1/2ß
Rad. Pyrethia 1/2. Coq. in cerevis. g. 1/2. Cota d. itf.
canth. j. ad co. simpl. medicat.
col. 1/2. Drosd.

Rad. Quingrevia mundat. 1/2. Coq. in vino
opt. et nocte os frequenter abluo. Alia.
Re Calam. arom. Thymi Pulvis
Flor. Stachad. a. 1/2. Rad. Treos 1/2
Cubebur. 1/2. Anar. roch. 1/2. 1/2ß.
Coq. in 1/2. q. aqua mellis ad usum utentis.

2 Co'at. thj. cui permiscere *Opium*. Piper putrum. sal. medij cortij/ann
 Sullit. Zjß. F. gargarismus. bui in dualy suppis seu redolent
 Aqua sedans dolorem dentium sal *logophractis* appositum Dolores dñi
 R^o Salvia Rosimar. Majoran. a Mij. *allij* suput loco puerberis cum fructu
 Menthae Chamapit. a Mij. *pusit.*
 Rosar. rub. Mij.
 Scharnenth. Steadad. Arab. a Mij. Radix lapathi aucti in tubulas quis
 Cort. Cisi Zj. Anthera rosen. Zjß apposite illis solist felicitur Fu
 Incis. & contus. infund. vini rub. nistij v. raptibus hoc dicit.
 canth. iij. horis et. pa d'hill. y B. folia lappae soli adicoto on auro d
 ultimo admisce Mosch. gr. XII. excta colla d'atombly fore instr
 mianth sedat. *Ca. Frisip*
 Eruptm.
 R^o Bdellij Galban. Opopanax. a Zij *Cucurbitula purificata magilla appri*
 Cerae Terra sigill. a Zj. Zj. *Bac. Fump. putre cum Sacch. eq. in vino can*
 Litharg. Ol. Rosar. a Zxxi. *pau cooptat, colatura collat os pappi. H*
 Myrrh. Oliban. Mastich.
 Aristol. utriusq. Lap. calamin. a Zij
 F. Eruptm.
 D. D. Ratzenberggeri. probat.
 R^o Alumin. Nitri. Campho. a Jß.
 Resina pura dissol. q. s. ad inco
 porandum addendo sed finem
 Pul. Sandaracae q. s. f. massa solida
 & firma
 Gargarismus. R^o Salvia Rosimar. a Mij.
 Oxigani p. j. St. Glaucos mill. Mijß.
 Sandarac. Zß. Rad. Pyrethri Zjß.
 Et Zjß. Coq. in eq. thjß. & vini
 simul ad casum tertije partis
 Colatura addi Ozymill. v. Mellis rosat.
 a q. s. F. Gargarismus.
 Ungtm contra putredinem carnis det
 cum ybatum. R^o Corall. rub. Saag. drus.
 Mastich. Thuris Myrrh. Rosar. rub.
 Margarit. Punicis a Zj. Cum
 melle rosar. f. limimentum.

72 68.

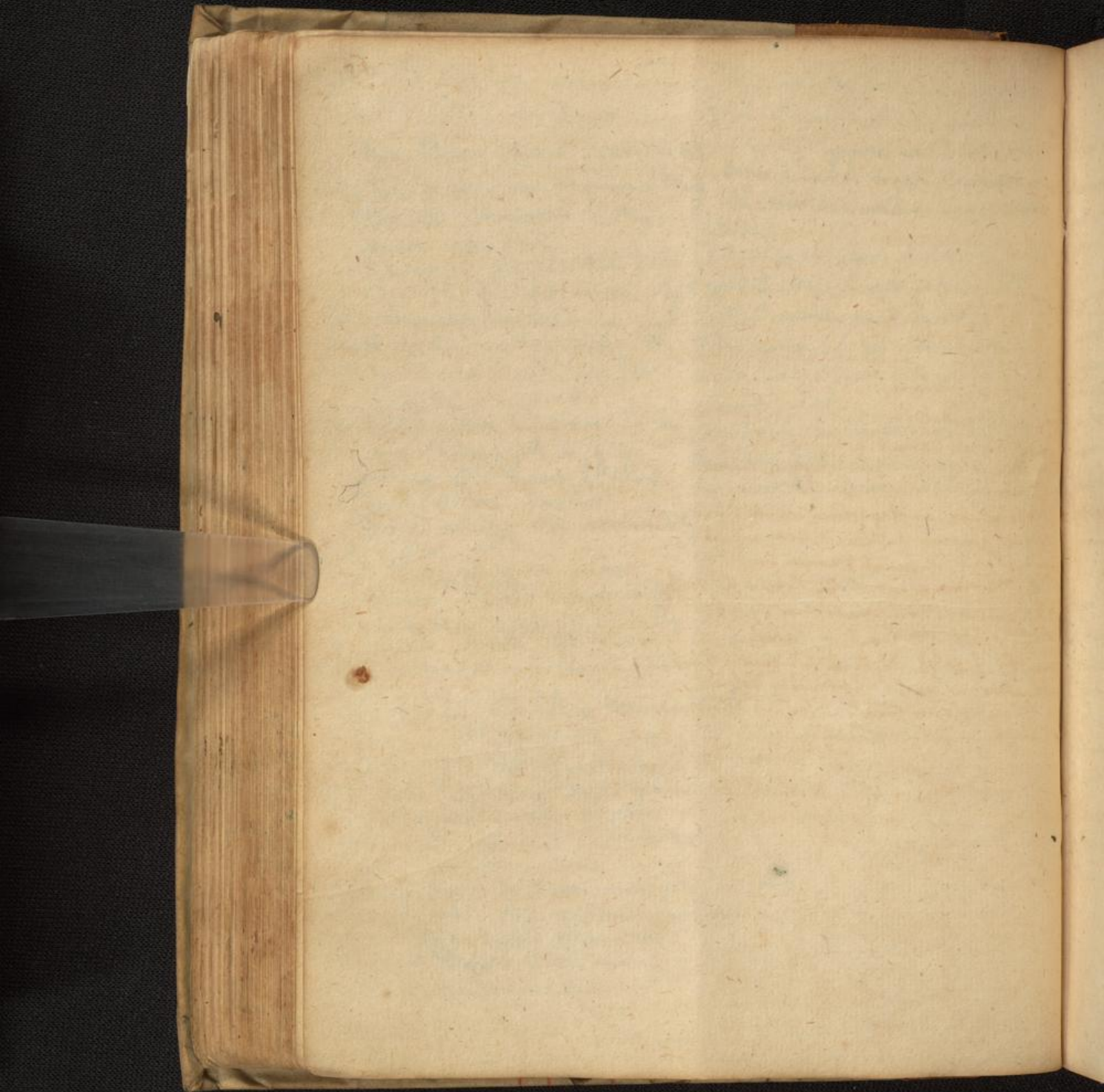

73 69.

Vena apicanda in quavis faucium illius
 cui partium inflammoe, cum ea magna
 ut ne talis fiat ob dolorem metuit. id
 opere pfectim plethorico existente. Inca,
 nuc v. in angina id est illud admodum fieri
 et. Revulsionis ea primum brachij venam
 patentem aliquam, vel si eam sporem
 observare voling, unam ex cephalicis di,
 etis venis, quales in brachio e humeraria,
 in manu ea q juxta pollicem e tunc dno.
 sanguinemq juxta mensuram, nisi qd ob sit toris
 mittendo, etrumq sepe si malum urget,
 at repetendo. Malicidq venam sub
 mamillis qg apire jubet Hippoc. Quia
 vus et si metases subtitent, vena mal,
 coli utiliter apit: nec in gravidis
 sanguinis missio omittenda paritq in
 facienda. Sed et derivis nove
 sub lingua vena, revulsionis qmissa, veliter.
 eodem die vel mox postea, cum morbo
 et auct, suanda. Frontis vena
 apit Ambrosius. Alij eam q in
 trivice e. In alia dfluxione
 frigida, si dolor aut angustia urget,
 illa qg minime omittit. Plat.

Cucurbitula scapulis, collo, & sub
 mannis affixa idem pstant & pfectim
 si in angina in cervicis initio juxta
 secundam vertebraam apponant, ut liberiq
 spirare & deglutire possint magnum adse,
 runt adjumentum. Potentiusq opaduntur
 si scarificatio in illis locus simul fiat. Quae
 ut sub mento & in maxillis facta pdest.
 Cujus loco & sanguisuga p dicitis locus adhi-
 bet. Maximaq igitur nitatu vesiq
 capitis eminentior sedes urit: q, et
 pcautionis loco in illis q huic affectui ob-
 noxij sunt, commodie instituit.
 frictions & ligatura lotiones extrema-
 lum, revulsionis causa in oibz dfluxio-
 nibz competunt. Et inprimis in camp
 facta frictio, cum consilia tument, pta-
 Plat.

Chymata. Angina.

Injunctis chymata potissimum purgatis ea cum alia incocta regre deglutiant. Quae vena sectioni ubi consuetum Consultum e ad alvum fluxilem faciendam comit-
tunt, si postea qd si alva non respondeat ad eam dicitur eadem simul a superioribus revellendum infundunt.

Si ob influxu sanguinis inflammatio fiat facium, teguntur quos emollientes prescri-
berantur. competunt. ut hic R^o dicit.

teris Clysteri q. f. dissol. Cassia ext. ℥ij
Sacch. adhuc in puris ℥ij ℔. Viol. ℥ij Salis
pax. f. clyster.

Quando magis simulare dicitur suprimis re-
vellere volumus R^o Malva Betae c. toto
a Mj Turp. p. j. ff. duct. dmi col. q. i. dissol.
vel Mellis viol. ℥ij el. Juco ros. ℥ij Hic
re pier. ℥ij ol. Viol. ℥ij Salis marum
℥ij Mercurial. vel Beta ℥ij adrasoffi,
(claris stimulatib) f. clyster.

Si a fluxione equis humoris angu-
na notha fiat, hic et hinc R^o Olive
Althee. Abriss. c. toto a Mj rad stros ℥ij
Salv. Major. a Mj fl. Chamom. Mellislot.
Lavand. Turp. a p. j. sem. Carui ℥ij
f. duct. in col. q. i. dissol. Hic colorant.
℥ij Mellis ros. ℥ij ol. Chamom. Nucis.
a ℥ij Salis q. f. clyster. Platerg.

Purgantia.

Exhibent purgans ea interdum quam loca
chymatum. deglutire possunt, ea for-
na, ut facilius descendant, fieri ligata.

Qua in inflammatione facium est Cere-
tamandis, Manna, Syr. Ros. Violae
alijsq. levioribus compositis accedentibus pos-
sunt. In abscessu fluxioneque
hinc adhuc coram purgans: inter q

inprimis hura praeva in Angina notha
sumpta laudat. et qd in forma pilulae
ponderi ℥ij post frigidam coenam usq.

plurimos sanguinem qd Roma gravatatur
multosq. suffocabat effugisse scribunt.

Decretum ex impetibus ℥ij cum lignicia
factum ad dita Manna vel Cassia
sape exhibitum, in angina admodum
juvare docent. Plator.

Exhibent purgans ea interdum quam loca
chymatum. deglutire possunt, ea for-
na, ut facilius descendant, fieri ligata.
Qua in inflammatione facium est Cere-
tamandis, Manna, Syr. Ros. Violae
alijsq. levioribus compositis accedentibus pos-
sunt. In abscessu fluxioneque
hinc adhuc coram purgans: inter q
inprimis hura praeva in Angina notha
sumpta laudat. et qd in forma pilulae
ponderi ℥ij post frigidam coenam usq.
plurimos sanguinem qd Roma gravatatur
multosq. suffocabat effugisse scribunt.
Decretum ex impetibus ℥ij cum lignicia
factum ad dita Manna vel Cassia
sape exhibitum, in angina admodum
juvare docent. Plator.

Topica interna.

In angina & quacumq; fluxione nata, ab initio
 lum adhuc mansit, repellentibus utendum;
 additis simul refrigerantibus si vera sit: omis-
 is illis, si notha: addendo simul in utraq;
 ue, cum jam fluxio facta e, consequentia
 e resolventia. Cuius utandem salis qmiam
 ligentur utimur: Semper intermi q; eorum
 nobis progressum, cum dolor & angustia urgent,
 a q; dolorem leniunt nasq; dilatant usurpan-
 o, religiq; miscendo: uti & ea q; punitiam
 immunitatem, q; in fluxione frigida
 pfectum illis hereret solent, abstergant.

Vel Ro rad. Ligr. ʒij rad. Cypor. Cort. Granat. a ʒʒ
 Balust. ʒij Ros. rub. p.ij. Fianum N. vj Dactyl. Nij
 Passul. par. XII. Fugus. Sebesc. a p. vj Hord. p.ij.
 Sem. Lini Fenogr. a ʒʒ F. dact. et in thi col.
 Dissolve Diamori compos. c. croco & Myrrha ʒij
 (vel illig loco Myrrh. ʒij Croci ʒʒ) Mellis ros.
 vel Diamor. ʒij Cassia pulpa ʒij M.
 Propinatq; suaq; Hicera arborea ad extirpandam
 durtm a ʒij ad ʒʒ repellendo & dirigendo velle
 dist. Quam plantam in colli vitis emone,
 dandis adco efficacem censent, ut et cochlearij
 ria ex Hederis Lyrio facta, iurare in loco
 dant.

Repellentia ab initio

Re Aq. ros. plantag. vel Caprifolij a quart.
 adde lacti vel illig loco vini granat. aut alitris
 acidi fructu succi Canturdon donec acuat,
 et utere f. gargaris. Adde q; possunt Diama-
 ri ʒij vel Mellis rosae.
 liid. Ro Aq. plantag. ʒijij aq. Ros. ʒij Sacch. ros.
 vel moll. ros. ʒij Alum. ʒij Dissol. vel bulliant parq;
 d usum.
 Cort. granat. Balust. Nuc. cupress. a ʒʒ Gal-
 ar. ʒʒ Lentium Ros. rub. a p.ij. Sem. Myrrh.
 p Sem. Plantag. ʒij F. dact. in aq. distille
 e in thi Dissolve Diamori Vini granat. acid a
 iij j. Cantillum aluminis addas, efficacig erit M.
 ullens repellentes si scula interdum in hollant
 x fol. plantag. & ros. rub. & semi.

Resolventia potissimum

Resolventia potissimum
 Habentia tandem sic admini-
 strantur
 Gargar. Ro Aq. Ebali Prunell. a ʒij Aq. Hyss.
 rosar. a ʒij
 vel ros. dact. ʒʒ Rad. Ligrit. ʒij rad. Ebali Ra-
 gran. tres a ʒʒ Ft. ros. rub. Placis auctum.
 Chamom. vel Sambuci a p.ij. Hyssop. Mʒ Sem.
 Raph. ʒij Sem. Fenugr. ʒʒ F. dact. N. x.
 Dactyl. N. v. Fugus. p.ij. F. dact. Vin ʒij
 hyssopi, vel dactyl. aq. Dissolve Sapa-
 Mell. ros. a ʒʒ Nidi hirtu. ʒij Myrrh.
 Mummia a ʒij Croci Salis Ammon. a ʒʒ. Mice-
 Eleg. idem Estans Ro Sp. Aair. ʒij Rip. ʒʒ
 Myrrh. Croci a ʒʒ Mui Ligr. ʒij Cum Hy-
 ʒij hyssop. ʒij. Lych.
 vel sic Ro Rip. ʒʒ Croci Myrrh. a ʒʒ rad. linc.
 ʒij Mellis ʒij M. Vel & plegmate Liribonij
 largi utat.

Repellentia nonnihil resolu-
entia Habentia in progressu
morbi.

myar. Ro Aq. Prunell. Plantag. Salicis a ʒij Cassia
 et. Diamacum. Sapa a ʒij. Mice.
 vel

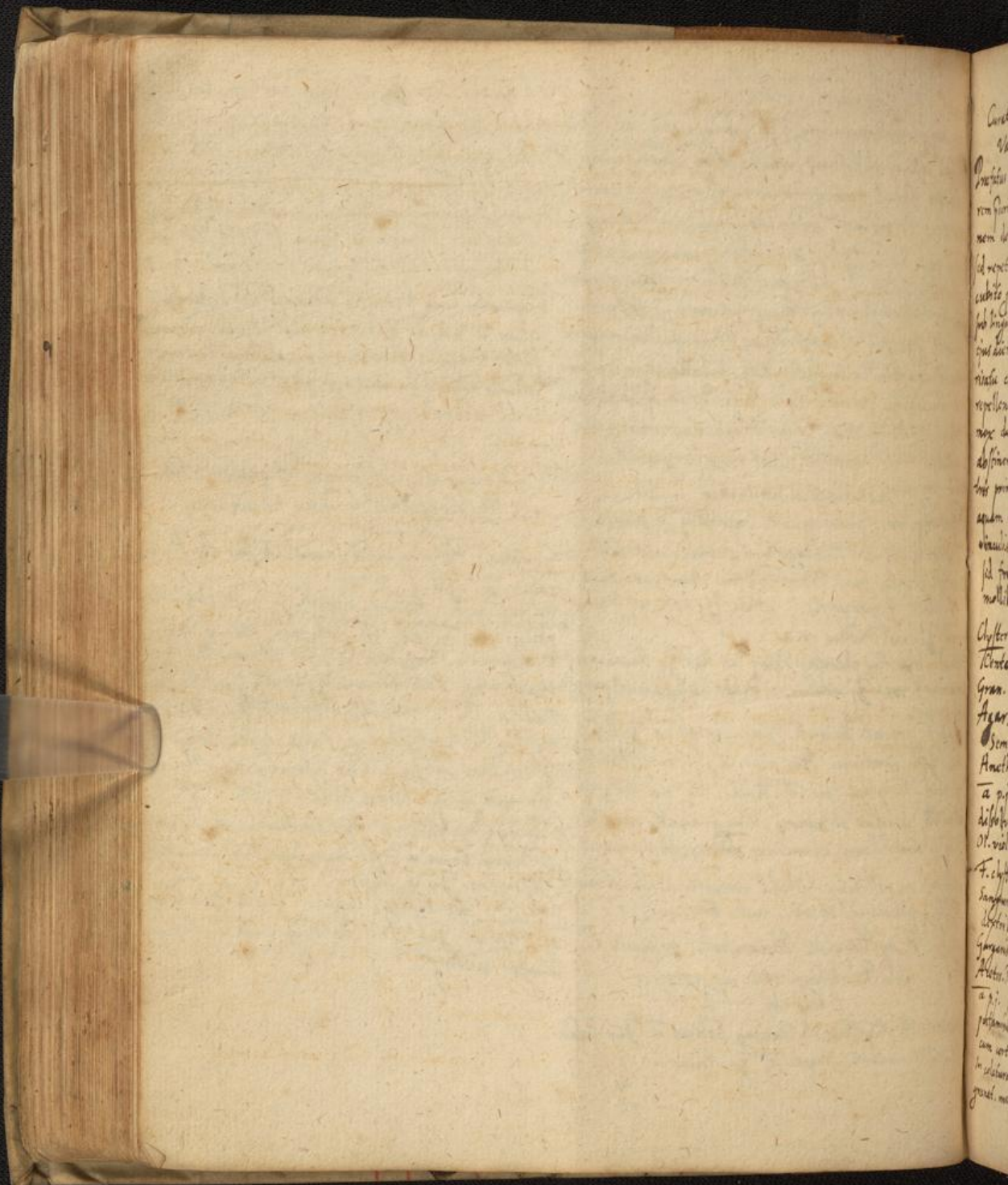

Carth
V
P
rim p
sem l
id ven
cubis p
sed in
cul de
riata e
repell
nos d
doffin
des p
quam
vian
fil fr
nulli
Chyter
Tetra
Grau.
Auar.
Sem.
Ameth
a p
dibit
Or. vi
F. ch
Sang
Lett
Gange
Alet
a p
pagan
am. so
In col
proci. m

Curatio Anginae interiore

Valer. 2. lib. 10.

nocturnus de periculo: Chystron paulo acie
em spiritu, q. ad fricta ab oct. Max. sanguis
em detracto, sed non semel aut confectum
d. repetitis vicibus. Eodem qdem die bis e
ubito p. virium tenere: in crastinum casq
ab lingua; cervici cum scarificatione sub vesperam
ius diei uucurbitulas admoveo. Garga
isatu crebro uti iudeo, ex adstringentibus
excellentibus & refrigerantibus ab initio
nox discussoris admixtis. In omnimoda
obstinentia cognum contineo nec per
ris primos dies quicquam aliud praeter
quon mulsam sumit. Infernas partes
braulis deligo.

id frustra ypero: Collum atq. cervicem ro. itaq. chystron acriorum adhiberi
nollibus laniis oleo imbutis contego. Insuper Doctissimi contulit.

lyster. R. & Emoll. fol. caul. rub. Hyssop.
Centau. min. a. Mij Polypod. q. conquis. ʒj
ran. cartham. crasse modo contus. ʒxx
tear. in petria toni rara ligati ʒij
Sem. melon. c. cort. contus. ʒj Sem. Anis.
Aneth. a. ʒij Fl. Chamom. Milt. fol. Turf. macr. ʒj
a. p. j. Fl. omni deoetio ad ʒij In colatura R. fol. plantag. hyssop. (Creptta n. ad huc in
ipolvo Cathol. ʒj hieca Gal. ex 16 rebz ʒv. augmento applicanda, dis utriusq. mixtis)
l. viol. lilior. a. ʒij Mell. ros. col. ʒij fol. caul. rub. a. Mij Caric. ping. ʒv. ʒij.
Chystr. Inguis d. p. f. scuta & leuemon. ʒij
inguinis ex media ga numeraria o conspicua ʒij
d. tri bradij bis extractum ad ʒxxx
organisma interea sumit. R. fol. plantag.
Cotos. Myrti a. Mij gran. Sumac rub. Centium
p. j. Ros. rub. p. j. Mal. punic. cum sus
utamine & granis intermis ʒij. Hordei
um cort. p. j. Fl. omni deoet. in aq. ad ʒij
colatura q. solve Diamoron ʒij succi
ranat. mur. mell. ros. a. ʒij M. f. gargarism.

Penidia & sacchar. cand. & Trajac. confect.
in ore continere assidue iubebam.

Postero die sanguinem e venis sub lingua de
trahis. et uucurbitulas cum scarificatione
sub vesperam ad moveri cupis iudeo, a q. b.
ministris se levatum sensit, & paulo ant fa.
ulius respirare cepit.

Collo & Cervici haec impono. R. Ol. Chamom.
Viol. Lilior. Cheiri a. ʒij Amygd. dul. rec.
ʒij Axung. gallin. rec. ʒij Butyr. rec. ʒij
ʒij Croci ʒj. M. f. linimentum, quo d. ca
ladium collo & cervici mollior laniis pinguibz
intectum ad moveri iubebam.
Interdum ex soli oleis id praestabam.

Tertio die proinus solvens ex hieca cum Agar
& el. tulo ex decocto petrosali. Id e. p. h. h. h.

Quarto cum se rubor cum dolore & tensione
peras ad maxillam p. d. e. melior spes &
humorem fuses evocari studui, & cataplas.
ad motis suppurandi et evocandi vim habent.
Tibus: talem et gargarismatis incidenti
habentibus sumi feliciter usus.

R. fol. plantag. hyssop. (Creptta n. ad huc in
ipolvo Cathol. ʒj hieca Gal. ex 16 rebz ʒv. augmento applicanda, dis utriusq. mixtis)
l. viol. lilior. a. ʒij Mell. ros. col. ʒij fol. caul. rub. a. Mij Caric. ping. ʒv. ʒij.
Chystr. Inguis d. p. f. scuta & leuemon. ʒij
inguinis ex media ga numeraria o conspicua ʒij
d. tri bradij bis extractum ad ʒxxx
organisma interea sumit. R. fol. plantag.
Cotos. Myrti a. Mij gran. Sumac rub. Centium
p. j. Ros. rub. p. j. Mal. punic. cum sus
utamine & granis intermis ʒij. Hordei
um cort. p. j. Fl. omni deoet. in aq. ad ʒij
colatura q. solve Diamoron ʒij succi
ranat. mur. mell. ros. a. ʒij M. f. gargarism.

Toris ad tumorem tale cataplasma.

℞ fol. malv. albae c. suis rad. a Mij.

fol. caul. rub. matris viol. hyssop. a Mij.

Caricar. ping. N. XXX. fl. Chamæ. Pellif. q. ij.

Sem. Lini. Ferug. a ʒij Capit. lilior. alb. ʒij

Furfur. q. ij. f. cum depectio in aqua

et cribrent. Cribratura adde in oleo

nis in oleo liliorum prebulliti, et cum toto

probe in mortario macerati, et postea

ʒij Farni. sem. lini et ferug. Farni. ferment.

a ʒij Decoq. farnie cum oxymel. ad con.

venientem glutinositatem: postea adde

oxing. galin. rec. butyri rec. s. sale a ʒij

Croci ʒij Ol. lilior. ʒij M. f. cataplasma.

Mirificè humorem furas evocavit

fuppurisem deduxit. Intra biduum n. fuppuris

ʒij ferè q. totas subsiderat, tumor fuit.

In 3a tertio post die carini stercoreis sicut

drachmas iij adijungi, et siquid aliud

et Avienne testimonio hic affectus maxime

prodest occulta quadam vis et proprietate.

Suspurato tumore ad septimum diem candenti

terro aperiri jussi, q. in aliorum habuerint

plurimum conferat succande, et virus

cris. potentia dirigendo. Pus facti

Liliorum virulentum et copiosum p̄ij.

Mendicare ulcus uncto lex melle rosat.

Jucco apij et absinth. Far. hor. myrrha et

aristobol. curavimus. Caruncula pu

teris multa cum sanie intermissis avulsa sunt.

Post deterio ulcere, intra 20 diem ad sanolita

et curam ulcus implentia nos contulimus

Uncto ex thuris pulvine, myrrha, iride

et alie confecto, addito chalcitico implo.

Sic intra 20 integrè curata fuit.

His interea sum purgantibus post q. consecutoris

catap. uchi. sine q. aut. c. diagra. q. ij.

Liquor Sane Ammoniaci de Stillato

Aj. et Eupozitum medon in urina

extrahit n. Plantarium sublimat. per

gubturni adhaerere et liquam nigridine

ens.

Serpens si filo lineo suspendat

et effusis in

culus illo in argina et aperturatio

plurimum valet. Crolij.

ʒij Bufonis acules ligros obratos

ʒij. Hos minutim tactas in

visidem insolvat, rite interpapilla

filo. Atq. acculum istum

sub laum, dolentem peras

umvertendo et mutantdo.

Deinde poterit gargarizare

ʒij. Ros. ʒij. p̄ij. p̄ij. p̄ij.

tertio collum f̄ij. p̄ij. p̄ij.

ad pinam r̄ij. d̄ij. d̄ij.

Spirata sic mulier q. d̄ij. p̄ij.

Gargarismo ad anginas. Aulandi.

ʒij. Ros. ʒij. p̄ij. p̄ij.

ʒij. Ros. ʒij. p̄ij. p̄ij.

ʒij. Ros. ʒij. p̄ij. p̄ij.

ʒij. Ros. ʒij. p̄ij. p̄ij.

ʒij. Ros. ʒij. p̄ij. p̄ij.

ʒij. Ros. ʒij. p̄ij. p̄ij.

ʒij. Ros. ʒij. p̄ij. p̄ij.

ʒij. Ros. ʒij. p̄ij. p̄ij.

ʒij. Ros. ʒij. p̄ij. p̄ij.

ʒij. Ros. ʒij. p̄ij. p̄ij.

ʒij. Ros. ʒij. p̄ij. p̄ij.

ʒij. Ros. ʒij. p̄ij. p̄ij.

ʒij. Ros. ʒij. p̄ij. p̄ij.

ʒij. Ros. ʒij. p̄ij. p̄ij.

Aqua sanguis Monachianum.

Collam ex mensuras capientem mediam eius partem reple fol. Scirpini glauci, Salis Ammoniac. ℥ij. Superfunde q. fontis ut impleat, Distillant bene tunc in infusione per horas 24, postea stillent & serventur usui.

move scriptum de nido hirundinum cum aucto. Si ad pus abeat, ut rumpatur, accipe myrrha ℥ij Sinapi ℥j. Moris dict. Siabios. a ℥ij. coq. ex aq. ad th. colat. adde mellis opti Dianae. ℥a ℥ij. gerg. Et ad ruptionem facit hoc scriptum.

Anginam ita curat q. floell. 3ob. 1. ℥ij. Sub hoc alium agit: venam brachij et sub lingua agit. Gargarisationem ℥ij. ex aq. prunell. plantag. c. diamoso et rob nucum. Postea Ro Rad. Bistort. Dolorem sedans. ℞ Middall. pomor. ℥ij. Capul. gland. ℥ij. herb. prunell. fl. rosar. rosb. a ℥ij. f. dist. in / aq. ad 3. colata, ro adde Alumia. ℥ij. Di. moson ℥j. M.

Rotarim. Tritie. hor. sem. farinagr. ℥ij. rad. Liliur. ℥ij. ficius ℥j. Levij. Chamom. Melilot. Malva a ℥ij. Hermon. li aires ℥ij. Tuentis / a. f. cataplasmata. sub granis ueter. ℞ Vii. Butyr. rec. ℥ij. ping. gallin. ℥ij. lactis mulactr. ℥ij. Farin. Rad. ℥j. bulliant ad spissitudinem: in fine adde Vitell. ovor. sub Sparum croci. Hecurrij

Ventosas sine scarificiō scapulis & brachijs apponit. Postea supponat hoc Empto Ro Rad. Alluce ℥ij.

Caricar. ping. N. iij. Pyrrh. ℥ij. Croci ℥ij. Farin. sem. Lini Farinagr. a ℥ij Mellis q. p. f. Emptis. Intus collunt Ro Rad. Liqr. ℥ij. herb. Malv. Melilot. ta ℥ij. fl. Chamom. ℥ij. passul. min. ℥ij. Caricar. ping. N. iij. f. dist. in / aq. ad 3 colat. adde mell. rosat. ℥ij. M. Hec agostema ruptum: post faciant gargarisationem ex aq. prunell. cum mille rosato. Vita ℥ij. colat.

Aq. Veron. c. vino de still. in qua aliqd Saugh. vel mellis rosat. col. injectum colat. huc fauces. aut gargar. ex malsa uni hyssop. Veron. Sp. Farin. ℥ij. si curia indesta sint. Pro pota quod malsa. Caricar. ad collum crescat scriptum ex nido hirund. ex disto malv. melibell. fimmor. fl. samb. addita thersiacal. croci. Italic. ist ad ipily thol amygd. c. croci. Hecurrij.

Apreuisione habita totius corporis seu venas sub lingua. et si non iuvat, iugulares in collo externas: et gula inus, et la fur pulvis hirundinum, et foris ad,

Ro Stereg canis o sia comedentis, Popis cineris hirundinum umbusta q. a p. aq. f. pulvis tenuissimus in afflectu in gulam. hoc remedia ois Panant. Culreuter.

Pro Cinc. hinc. juvenular.
Albi graui Cinnam. Pipis. a
f. pulvis in sufflato vil umi aq. hordei
ad alijs f. gargarisong.
Conferunt q. et bubulum cum melle.
Saleum oleo aceto & melle in cocta.
Lac porcinum gargarisatum a g. melle
juvet. Verbena lusa Melidi
apposita sanat squinantis & secretas.
Gargaris: aqua d. stillata ex og fluxiq
Albi. Imponatq. lingua purum
p. catarrh. vil calculos & coniparus
pulver. catarrh. alba.
Dyptici clunat os urina vaccina p.

78 79.

Sanguinem sistent: Pulvis hirundinum vicere
naturalium. Pulvis item ossium
puerulorum in portis si sit sanguinem rubrum.
Musculi ossium humanorum et omnes cal
variae humanae sistent sanguinem rubrum
capitis in primis

Aliud in vulneribus articuloz
Pro terra sigillat. Olibani. Sang. Dracon.
Lithargyr. a ʒss. Poli Armen. Colophon. a ʒ.
Rad. Psalmodiant. ʒss. Hamatib. ʒss.
Ex ovis pulvis tenuissimus, in pergatur,
vel botriace albumine ovis aucto imbato
inspersus superponatur.

Sporgie combusta cinis potenter inhibet
fluxum sanguinis.
Sanguis si dextro fluat, De iure in sinistro
Rabiz urticae majoris putta bibet in vino
Exhibet rursus sanguis. Vel de dextro in vino
accipitur. Alchimill. Sanicula. Betonica
Pyrole mane usuro.

Cum amputatis membrum alig sanguinem sistent
Re Sulphuris. Sang. Dracon. Humanis sicut.
Aluminis ussi. Viridi viridis ussi. a ʒ.
Alcis cubatona. Gallar. Colophon. a ʒss.
Calcis vivae Poli Armen. a ʒss.
Hamatib. Fecula rubear. ag. fortis ʒss.
Pilyr. leporis incisus. Mj. Patamiscus
Kilrenter

Sanguinem sistent etiam supra. Pulvis
puterianus aucto maceratoz insperus.
Cinns felis combusti suspens. Musus faging.
Fragaria rotunda s. Maria collata excocta
Quibus confecta sistent sanguinem rubrum
Vulneribus cruentis inspergite thus, alio cum
albumine ovi. Vel fiat Elixir ex barba jovis.
Vernis terrae pulvi. Rom.

Frustula cretae albae digito annulari
deponitur in dextra manu si nuxis cytra
fluat, in sinistra si sinistra.
Adentora in pede opposito ejusdem regionis
Forsis.

Animalia dissecta, et eorum carnes, et
quae valentia adhae, sic mirabiliter serpi
non e vulnere fluctem sistent. Pletery.

Rad. Cichor. alb. casc nivorta. Hauro
Sg Solis ortum effusa in ore retenta que
biduanam haurit, haurit haurit ex aetheris
Sanguinem in fluxum inhibet
in gesso Vitellina a Wige sicut.
Ruis d'huus sicut portulacum. sicut. sicut.
nau d'huus sicut adal. sicut, sicut. sicut.

Quam cum sua testa et pellicula assum, dicit
gentissimi ping. testa et pellicula et sicut
omita, crustam facit. Sanguinem a fluxu
parte fluxum citissimam retinet, et sine ma
quo motu resiccat. Forget ubi e sicut adom
et crustam facit. Rouel. in cura haemorrhoid.
Addit hunc pul. unguis ex succis herb. in mortario
plumbis agitatis.

Alast. Avocanis princeps Guibitong Nafovig Anter
piae a latrone lussu adopto in allo, ita ut pugna
vira magna ita maximam copiam sanguinis
funderet per plurimos dies dies, cum collidit
plurimas libras sanguinis emitteret salvis vi
tribus evasit. Non n. potuit sibi illa facio. tan
tum quidem strepto digesto de illa in nivorta
colothare in perleat. Haurig.

Re farina. vdatil. ʒss Poli Oriental. terr.
sigill. a ʒss Pul. albamin. ovor. sole exicant.
ʒi. Pilyr. lepor. minutis. incisus. ʒss.
Chrall. pp. ʒi M. f. pulvis tenuissimus
cum stupis albumine ovi madefactis impo
nendo. Kildani c. obs. 27.
Rad. Ulicae maj. ʒss Rad. Ulicae colloa
ligata. Pullegium magu d'entum.
Rancicinis in sacculo appensy. Hof.

Conducit in sistendis mensibz & fluxionibus Si resolvatur cum aceto & Ensilivato
 intemperativis albo mulierum fluxio, Genor doloribz podagricis calidis extirg aplice
 rhea Dysenteria & Diarrhea Urina mionti tur plurimum confert. Haemorrhag
 nentia. Haemorrhagia interna & externa am vulnere externam expositio
 sicus a J ad ʒʒ. cum succo Gdostiorum sistit. Si paravit per duas imponatur
 condensato seu Coas. Rosar. ʒij absumatqz horas vel imponatqz digitali e corio
 aut vulnere sanguinem fundenti aliquid multoties prius intus madefacto & ex
 inspergat: Quamvis fungi betulinii siccato. Mortificat et carcum sel
 ramenta ad miraculum haemorrhagiam officinus sola aqua sperniola. In
 externam longe efficacius sistunt. Inoibz profluvio muliebri contumacissima
 jeoris & levis obstructionibz deploratis: sed duo vel tria grana intra corpz in
 fumentes frig medicinis attenuantibz Bal, aq. Artemisia offerunt. In Aqua
 rum subiacentibz purgatos eo oportet. Lii sperniola per se distillata si tantillum
 nosis datz ex aq. Aploemj, Adiant. Tamarisc. aluminis solvat, doloribz podagricis
 In hepatis affectibz in Aq. Intyb. Cichor. Agrim. Siffit et sanguinis sicutum. Ventricu
 Siffit et sanguinis sicutum. Ventricu linteis madefactis commo di Quon
 lum corroborat & nauseam tollit in succesu applicat. Crolius.
 Coas. Rosarum & vino grosso. Fungi betulinii & Querni pulvis ad mira
 Posis a gr. viij ad xv. In vino rubro eundem usq sanguinem se naribz ac vult
 Aq. Plantag. Bursa Pastor. torment. acerbz exasperentem in percussione siffit
 Conserva Symphyti.

Sperniolae compositum.
 In Martio distillatqz specima ranaga per se Termentilla radiz. Hametilis Cora
 in balneo triduum ante Novilunium col, lium manibz inclusa. Geranium
 lectum: sic n. non fiet. Habita hac radice rubra tantopere in sanguinis
 aqua Ro Myrh. sel. Thuris a ʒij. profluvio peliatum. Flom. Carduus.
 Croci triti ʒʒ. Camph. ʒij. Si proles dista Non wallay fallay & blui
 Tere omnia & misce. Sunt pulve, sequas in acrio, in vasis, quilibz
 rem in vitro aqua sperniolae distillata videt, unctus Und Hwall. Parkeby in vasis
 vigesies vel trigesies imbibere convenit. Sanguis e naribz & venis profluens, terra
 ita tamen ut semper prius sponte exice do friabilis redditus narium & venarum ha
 tur, postea ad usus suos servandus est. morrhagiam insufflatus & in percussio siffit: la
 Intra corpus datur quantitas avellana se tur etiam in corpus. Similiter sanguis e
 nis in aq. plantaginis in haemorrhagia in vulneribz effusus calido vulnere & ferum in
 torna, ubi omnia sunt irrita. Sua nititur ut riamiam haemorrhagiam qui
 frigiditate sanguinem coagulat. Nam sistat. Crolius.
 ad sistendam haemorrhagiam internam Aquara. Croliaminis, si narib. puniti tradit
 e naribz & gutture, ubi oia desperata sunt. Innotem vide sanguinem, miam in modum siffit
 tria vel 4 grana intra corpus in aq. bursa e rectore aut sicutis aut jeoribz sanguinem
 pastoris tuto exuberant. mistic cohibet (Mabli.) & fricta ubi vas
 coagulat, & nos attestantur.

Ad. Venediger pulveri vitrioli in stillavit in sanguine et molitum sicco de g...
 in cura sic et fariet haerentia. **Haemorrhagia**
 cura Valleroi. 4 obs. p. Lintum album
 i flus devectorius e, et non sufficit, sibi
 allo pacto at. Sed um minime panti
 rivas jam convellit, recundendi eius impetis.
 ex operato naribus, fronti Scelle ptticia
 nes admoveo. et iusulis agram refresco. siff...
 d aliq't horas. Sed mane spuiet dcalidior dicit
 laules artus deligo, brachia Scutura, extre
 unis, manus d'pedis digitum q ligata magnam
 i siffendum sanguinem pendus habent.
 curbitulas hypochondrii ambobz admoveo:
 llum universum pulvere rubro adfrangente
 hirurgis eos aditit leporinis pilis minutissimis
 iisq lapide hemabile d'allo corallo rubeo, ex
 ni albo dilutis, et hincis pannis exoptis imbue
 e sanguis ferum recens coliculis d'oculis
 ex quos ferobat ventis sifferebt.
 frontis, pulvisimum ex Alio pulvis lepori cor.
 hauris d'gypso ex succo plantaginis d'ovis
 lba exoptis admoveo atq, intra naris turundas
 eddin d'adesto illatas m'fere.
 otionem de ex pul. coralli rub. lapid. hematit.
 qui mirificam in siffendo sanguine vim de
 extra Lemnia et margarit. in tenuissimum
 ollinem oibz redactus d' Syr. myrtico d'ag.
 quot. equiseti rotinem pars.
 refuere hac dia plurimum sic qz amebz, ruzg'ris
 fluore copit. Ne itaq, viris seu p'ingentia
 extrema deveni.
 Naribus turundas ex chalcide usta d' succo
 plantaginis impono: et potionem ex Pils ni colli lateribz, scarnis: in mannis, d'gyp
 nis Persico ad 3j unoz Syr. myrtico d'ag. pi.
 ubi rosarum p'opino, quana remedio
 interno et externo alio protinus siffi sanguis
 agit, nec amplius fluere perrexit.
 thlonium sp'cto ni argentibz sanguinis mara,
 ionibz, quibus parte crumpat haqus, d'f'er, incrassando ut alia gyp'itate p'sterita.
 in in immediis malisum purgandz, si ni tempore Pentagidell. Plantago Bursa pastoris Polygonum
 nodoz, adhibeat p'ontifimum e remedio
 2 quod nunquam me siffellit. dosis 3j et ad 6j unoz d'itq
 Cortex. 7i. l'oidr.

Pulveram ex bombac in aq. forti manufactam
 d'admoveat, hanc in cervicis intralam, cum utrinq,
 tra irrita, d'ant spuise laisa utrinq,
 in alijs angustis vulv'ibz, laisa exoptis d' sifferebt.
 Chalcis item naribz admoveo mirabilis p'et et
 probat. Item sanguinem in g'lypo oculorato
 aux. unoz. Idem sanguinem in g'lypo oculorato
 p'fluentem adhibito oleo vitrioli in manentis ioh
 d' f. obs. 3. hnt. Schuckartz erudit
 Vitridum patm linco involutu g'lyp' immittit. Scip'tis
 sanguinis ex arteria d'anti p'op'ia fluere
 cum ap'is siffen e possum, chalcidem
 ustam imponimz, q' affecto in siffendo,
 sanguine mirificam vim de, narq et ve
 nementer adfrangit d'antificas virtute m'fere
 ignis flurore oom comprimit.
 Post refractionem sanguinem levato oleo, l'entis
 sui, rabi. Corduod. d'plantag. addito l'entis
 polline laura exorum fabimz d' melle
 rosae. q'od gutri erit suffulimus: sic
 priq' multiplicata parte, denum exicez
 ad atq, carne m'p'eta, q' pulvere s'arotivo
 m'pleto, curata d'roxi.
 Adm' valde p'vat d'calantia. ut m' imponimz Platiz.
 Plat. p'ag. 4. 3. c. d'urcl. sag.
 Methodz: Et cu' occurrir, si ob pulchorem pro
 ventem sanguinis impeditas capiamz illius
 minuent: si ob ferocem violentiam cum
 untangens d' incrassans. Urgete male
 dum p'gnis illiuit: Alim d' naris imp'eta
 fuerint ab ip'am retrahere studibimus
 vas intraludere, indeq, eum repellere!
 Vena p'otentialore eodem g'lyp'm repetitis diez,
 scarific' ni colli lateribz d' cupulis: alqui ni colli
 p' talem peculiariter p'ant.
 Cumbicula cum multa flamma sape scribito
 Chondrij d'ortini Ventosa.
 Ligatura d' p'ic'iones extremilatium.
 Junq'antia milia, bitem d' s'orum d' d'raudentia, cum
 d' d'ractione Rhubarb. Myrob. Suray d' Syr. Acuar.
 Sinna etc.
 Alterantia refrigerando adfrangendo sanguinem
 ut alia gyp'itate p'sterita.
 Pentagidell. Plantago Bursa pastoris Polygonum
 Myrtus et Myrtalli Consolida maj. med. minor.
 Filisella Gysl. Santic. Lectuc. Nyrph
 7i. l'oidr.

Syr. Actes. Limon. Granat. Gdon. Nymph. *Tela araneago tum pla cum farina volatilis*
 Vimin Granat. Omphacium. Auctum. *pulvis inducta.*
 Pulvis. Po Boli vel terra siccil. zj. Lax. Hamet. *Coryli lupi fructi nullissime diversissima putta*
 Corall. rub. a 3j. Coran lupri vel cori ubi. *languinosa*
 3j. Balust. Hem. plantag. a 3j. f. pulvis. *Pappi flor. alius. Populi albi siliis lanugo*
 Cons. Ros. andiq. Viola. Nymph. Cichor. *hastens prig in aceto macerata fructus*
 fol. auctos. Cond. rad. hymphati. *naribz intensa venam agram tangant i*
 Narobica et exhibent. *is eam obstant opulenta simul sanguis*
illis conrecta adhaerent.
 Induunt naribz qd si sicantibus *adstringente venas*
 aptas *instringendo claudant.* *Et non nihil anq*
 hentes *constram adducend cas sic delucant:*
 vel emplastrum sua putta *si illis agglutinabilia*
 sanguinis *effluvia* *adhibeant.* *Latin*
 a. vel in *forma* *crasim naribz attendunt.* *Chalcitis & Juniperinum subitum cum*
 vel *ungeti* *tenacioris* *spissioris* *um penicillo* *fecerit: asini, ad. & j. & j.*
 aut *Chryse* *impennit.* *vel linteolo* *pinguior.* *Oler succinim aceti j. & Camphe*
 excepta *microscopis* *aut putta* *inuffant.* *ram aliq prig sedant.*
 Plantae *conquassata* *vel succo* *sapo: Plantago* *in ore gineat aq. fiji. & s. m. & s. m.*
 Egypt. *Boria* *pa. f. Millifol. Lymachia* *Applicant* *exterioris* *varis* *corporis* *spicibz*
 Urtica *betonica* *gruta* *manifesta* *glabate* *frigor* *sp. & s. m.*
 Po *Thuris* *part. ij.* *Alvis* *part. ij.* *f. naribz* *inuffant.* *per se* *potundentia* *lunq. & s. m.*
 naribz *inuffant* *vel exiguat* *Albumini* *ovi* *coagulando* *ning* *flaxilem* *reddentia: atq*
 addendo *inuffant* *um* *aceti* *Et si* *penicillo* *in adstrictoria* *viciis* *q. quas* *pyms* *labit*
 vel *linteolo* *melli* *vel* *ombae* *exupta* *indant.* *instringendo* *intusum* *ipis* *interipiant.*
Tela araneago *late* *emittent.*
Fungo *quom* *exoptum* *lupi* *voant.*
 Po *Gullar.* *zj.* *Alacia* *vel* *Thapsia.* *Sony* *Præon.*
Mumia *a 3j.* *Vernis* *3j.* *M. f. m. l. v. s.*
Valde *effray.* *Po Boli* *Gyps.* *a 3j.* *Chalcant.*
Balabon. *in f. a 3j.* *f. pulvis.*
Torch. *3* *spicibus* *quibz.*
Stercis *asininum* *radis* *quæ* *sum* *antartum* *tum*
reoris *et* *unq* *in* *exopt.* *aceto* *dilatet.* *ad*
Verdo *inuffant* *um* *vel* *rad.* *parum.*
Stercis *inuffant* *um* *inuffant* *um* *parum.*
Coran *inuffant* *um* *ambust.* *Panni* *linteri* *et* *lami.* *Plena*
teroris. *Bochus.* *Spongia* *Tela* *araneago* *f. si*
vel *um* *vitellis* *inuffant.* *Echleago* *inuffant* *um*
Ranarum. *Fuligo* *caninis* *ad* *haris* *vel* *is.*
sanguinis *et* *effluvia* *partis* *Opis* *se* *vel* *um* *vitellis* *ovi* *inuffant*
et *inuffant* *um* *vel* *um* *vitellis* *ovi* *inuffant* *um*

Vel Ro Galles. ꝑi Thuris vel Mastich. Verrie. a ꝑi
Acaria vel Hesperis. ꝑi Lap. Hamat. ꝑi f.
pulvis exipiatq̄ sicut Plantag. vel burs. ꝑi. vel
polygini vel Lapata. sanguin. Aut ducto & Albu.
humore ori vel utriusq̄ tangenti.

Di in posunt Terra ꝑi. Cindia, Argill. Ol. Sulphuris ꝑ campanam ꝑi grotta aliquas
Corall. rub. Spidij Stenoris ain. vel simili
rad. Distort. Nuc. cuprip. Sem myrsit. & Sympo, nullum q̄stantig remedium
Roses secentꝑ panno vel ponia madefacta
vel imbuta Ag. frigidissima ꝑ se. el refrigeria
ta nive. Auto. alijsq̄ Epithematibꝑ

Manus ꝑ pedes refrigerantꝑ ꝑiq̄ lotionis
cum Ag. vel aceto utense frigidis: vel
madefaciendo corpus velas Solantas.
Siliis, ferrum frigida manu tenentꝑ.
pely lata cog lamina ex lapidi. Petra,
vel ex plumbeo subternuntꝑ.

Oculca si ꝑnat amuleta:
Fasces sacris in mole alias dicta, Onyx Cal.
idemꝑ dictꝑ. Corallium. vel imbuta frigida.
Chematris, Bursa cat. rad. bistorb. Muscus ora
nois humani vel buxo adnatꝑ ꝑestabata.
Lapis cypring in ore retentꝑ utriusq̄ nari,
cum humo fluxum compresso de. Ego illum ꝑ
lupra duos septꝑ ꝑ vero haborem.

De gemmis ꝑlicatis globuli in aqua refrige.
rati, ori inditi longe efficacꝑ ad ꝑstant.
Persinea radix lingua ꝑposita item
efficere ꝑhibetꝑ & rad. Dentis leonis ore con
tracta.
Capiti ꝑi folia Urtica mitterantꝑ, itꝑ miteꝑ
valente ꝑiq̄ subternantꝑ sanguinis. Lucreni
narila ꝑcurare ajunt: uti et ꝑi frons sicut Urtica
ce admodum madefiat.

Multi certissimum remedium afferunt si cum
sanguine ꝑi nariꝑ fluxit ꝑhibetꝑ in fronte

77.
patientis, Consummatum & (ꝑi ꝑi)

Sufficis sulphuris sanguinis fluxum con
stans ꝑveniat coliket. Dissc. Storch.
Ol. Sulphuris ꝑ campanam ꝑi grotta aliquas
& miscantꝑ ag. plantaginis aut simili
& Sympo, nullum q̄stantig remedium
contra quasvis hemorrhagias ꝑ catenias
& fluxus hepaticos. Ceteris ꝑi Alapis.

Ro Boli Armen. Sang. Dracon. a ꝑi
Thuris. Mastich. Alois a ꝑi
Pilorum leporis minut. micis. ꝑi
Dul. Succini & Corall. rub. a ꝑi
Ori candido exipiantꝑ & turunda oblan
ga indantꝑ in hares. Ferrel. & Melli.

Hæmorrhagia narium desperata sana
ta fuit & granis XVI Laudani duas
pilulas formando Butramꝑ narum
occludendo. Grollig.
la ꝑdem ꝑbrintente juvene cum molle ꝑiti sicut
de. Pauca. Ro Capud. ꝑi. Sulph. cit. ꝑi. ꝑi. ꝑi.
vel murgenda carbonibꝑ ꝑfuntꝑ & embolum factꝑ
ꝑi narem. Tergo item aceto acerrimo
madefactꝑ circa testiculos imposito, ꝑapies

Morsꝑ, vel ꝑi sicut, sanguinem ꝑstat.
Dignum annularum cum auriculari glorigo: ꝑst
fronti utriusq̄ cataplasma hoc admoveo.

Ro Argilla asse & gutis. M. ꝑi. Auri auris ꝑi. f. Catapl.
oreo frigidꝑ applicandum. Ex Bulvoro Succini albi
sumum ore clauso nariꝑ exipiant. ꝑi ꝑi ꝑi.
Cep. sicut cum acerrimo aceto miteꝑ, sanguis
neꝑ e nariꝑ manantem ꝑhibetꝑ, ꝑi miteꝑ ꝑi.
Radices rubrae urticae trita & nariꝑ ꝑi
te ꝑi sunt sanguinem. Camerar. in parte.

Juleb im Bluten.

Stent per noctem infusa. Mani ex
primantur, siccantur in umbra postea
terminissime pulvis & cribretur ad
Ol. Mastich. Celenior. Absinth.
a ʒj. Rosae. ʒʒ. Cerae
Resina Turbinth. liquifactorum
simul, abluturum digestis Ag.
rosacea q.s.

F. Emptul in forma lunari in
ob ab du loben getragenen
man blüthet.

Quislin für Blüttes.
ʒ Corall. alb. Auro. ppt.
Spodij ex chore a ʒj
Gummi arab. a set. ʒj
C.C. cysti tragac.
Ampla useti a ʒʒ.
Rad. Kerbstoch. = primthal. ʒj.
Coas. rosar. rub. ʒʒj.
Saach. albisp. Disol. laq. arti.
anis. rub. et rosar. a q.s.
F. arch rotula parva.

Dieser Quislin wird man nicht
den andern in das wein
für gewöhnlich zersetztes V. Zergeser.

Vonderlöser Rosenfig.
ʒ Herb. Ruse pastor. Maß.
Ruta Mench. Cal. equin.
Millsol. Basilion. Plantag. ex.
Hus superfinde aucti Rosa. ʒʒ
insolent aliquot diebus solatorem
delt in vitro. Und blutend an des
Ain. Bluff. Und gelb gelber auf sich an
Jest. gelbponge V. Za. wasser Zergeser.

ʒʒ Juleb. rosar. ʒj. Ag. Cinnam. ʒʒʒ.
Auct. rosar. ʒʒʒ
Syr. granat. uelos.
Auctos. limon. a ʒj.

Deni permiscantur. *Manus unum
blüthet oder sonst dinst. Und malloß.
ist man von dem juleb bis zum koff.
lin z. trübtes.*

ʒʒ Con. rosar. vid. ʒʒj Rob. litor ʒj
Cera. nuc. gtae in fadia qd. ʒʒʒ
M. in forma. Elat. ff. quitt in allen
für ʒ blüthet, sondern. A. llet auf ʒ
wallend: gelbent, furchet auf des unger
sillst zu dinstung. flüßst des unger
und silst zu pul.

Redystrung.
ʒʒ Corall. sigillat. Corall. rub. alb. ppt
Margarit. ppt. a ʒʒ.
Sem. Citri exort. Basilion. a ʒj
ʒʒis d C.C. ʒj. Croci Pharis a ʒj
Erat. Rosar. rub. Borrax. Purgloss.
Violar. Turic. a ʒʒʒ.

ʒʒ Permiscantur si opus est. Auctosid.
Citri In wahlstetiam electuarij.
ff. gutt für alle fund irathig dinst v.
Castigant insalt die dinst v. dinst
für dinst, und ist gutt für dinst.

Quislin.

Simplicia hemorrhagie accommodata.

Herba.	Radices.	Semina.	Fruetus.	Flores.	Succi.
Pentaphyllum.	Sanguisorba.	Consolid. maj.	Plantag.	Myrtill.	Rosar.
Plantago.	Potulaca.	Bistorta.	Papav.	Golanat.	Palaufl.
Bursa pastor.	Lunaria.	Tormentilla.	Uonis or.	Cyton.	Violet.
Polygonum.	Mentha.	Pentaphylli.	Sem. Rosar.	Galla.	Nympha.
Myrtilli.	Salvia.	Plantag.	Uvar.	Bombu.	Cychar.
Consolid. maj. min. red. petraea.	Pilosella.	Garyophyllat.	Auctosa.	Ribes.	Fl. solis.
Essecum.	Sanicula.	Rhizi. Neri.	Lapathi.	Berber.	Amaramb.
Pyrula.	Nympha.	Nymphaea.	Potulac.	Nuc. myrsini.	Mili. Indis.
Lactuca.	Millefol.	Pseudani.	Coriand. opt.	Custan.	Audall. ponic.
Auctosa.	Lapath. sangu.	Rhazarb.	Nuc. Sorbor.	Glandos.	Althira.
Lysimach.	Agrimonia.	Cappar.	Mespil.	Mespil.	Prom. sylv.
Olemais.	Fragaria.	Oxyloph.	Coruar.	Prana. sylv.	Mali. pomic.
Aserina.	Stomach.	Frydia.	Avini. trit.	Ira. s. s. s.	Sali. cis.
Auricula ursi.	Pulmonaria.	Cichor. albi.	Amylum.	Sorba.	Corua.
Virga paucis.	Placog. in crasso.		Pappi. affloris.	Uvarispa.	Myrcalac.
Fol. Eucraus.	homo. s. s. s.			Mali. corium.	Capita papae.
Centisii.	Alchimilla.				
Olea.	Alchemilla.				
Rubi.	Alchemilla.				
Myrtli.	Geran. Robert.				
Ligustri.	Sidicris.				
Umar. oc.	Ophioglossum.				
Tilia.	Gnaphalium.				
	Harmaria.				
	Limonium.				
	Garyophyllata.				
	Cinere.				
	Chartag. gluff.				
	Panni. linte.				
	lanci.				
	Polon. leporis.				
	Botulacis.				
	Spongia. capin. un.				
	lefar. v. v. v. v. v.				
	Cochlear.				
	Ranag.				
	Fuligo. canini.				
		Gummi.	succifabror.	Terra.	Lapid.
		Thurs.	Chalcant.	sigillat.	Hidrot.
		Vernic.	Alumen.	Lemnis.	Corall. rub.
		Succin.	Sulphur.	Bolythm.	Cypring.
		Plastir.		Road. v. v. v.	Opprom.
		Arabre.		Croq. A.	Chalceda.
		Badellium.			Faspis.
		Troacanth.			Coag. lepor.
					hadi.
					Ori. sum.
					Amicoran.
					Scob. dentis.
					hippocista.
					Storch. nullum.
					Limacis.
					tila. avanca.

Hæmorrhagia narium.

Empton ad frontem. ʒij.

Ungten. Roll. Myrtin. ʒij.

Rʒ Farin. Fœnugr. ʒj. Lini ʒʒ.

rad. Balauß. Rad. Tormentill. a ʒʒ

Boli Armen. ʒj. Sim. plantag. ʒij

Lap. hamatit. Corall. rupe. a ʒʒ

Santal. rub. Tormentill.

Cera penon f. ungtum.

Lap. hamatit. a ʒij.

Potid. Rʒ Philony Persici ʒj. Ag. frago.

Cum f. q. aucti vini f. empton.

ʒij. Syr. Trois sicis ʒj. M. f. p.

Aliud.

Aqua contra fluxum sanguinis

Rʒ Fer. sem. Lini Fœnugr. a ʒij.

in narijs aut quocumque corpore membro.

Volatilis ʒj. Santal. rub.

Rʒ Succi Plantag. ʒij.

Sim. plantag. Tormentill. Lap. hamat. a ʒʒ.

Tortular. Caud. ega.

Incorporentur cum aceto ad formam

Fol. quercus a ʒij.

crusti, hanc aut desina gelyt, hanc

Acid. immatur.

roam et truchit uordas, in aceto

Pyrus. flos. ʒj. matur.

aufgelyt.

Misp. ser. immatur. a ʒij.

Nasalia D. Joan. Nevij

Contunduntur casual de exprivat

Rʒ Sanguinis pporij ʒij.

tur succo ʒʒ stillit in dupli

Pilor. leporis iuciorum ʒj.

nate. Nasale

Sang. dracon. Boli Armen.

Rʒ Lap. hamatit. ʒʒ. ʒij.

Tragacanth. Gum. Arab. a ʒʒ.

Sang. dracon. ʒʒ.

Stercoris asini ʒj.

Olivani g. x. terra sigill. ʒj

Cum albumine oui ʒʒ. plantag.

Wich. Ramich ʒij.

f. duo p. suli parvi ʒ narijs.

Hem. Rʒ Z. doar. Anis. Nuc. gt.

Ocul. ʒʒ a ʒj. dent in

vias calido.

Liniementum. Hellenbulij.

Rʒ Succi Hypocist. Accia a ʒij

Rʒ Sem. Papav. alb. Jusqueui a ʒij

Boli Armen. terra sigill. Lap. hæ. pat. ʒj

terra sigillat. Opj a ʒj.

Corall. rub. ʒij. Farin. molat.

sem. Caluabis. Cudi Obicatal. a ʒij

ʒij Cum albumine oui vacito f.

Castorei Spica Euphorbij Pyrettri

linimentum q. applicet fronte

Pecor. non sporat. Carabæ

Z. doar. Doron. a ʒʒ. Camph. g. iij

Confic. cum melle. ros. col. q. f. dohis a ʒʒ

ʒʒ. cum Ag. plantag. ʒij

Vinibeni ʒʒ. M.

Aliud. De Luti bene est Unipale. triti 3ß
 Auti Simi acrimia 3ß. q. M. f. Auro de lepore accasa, naribus
 mpa de qua formentis globuli, q. ad mota, narium sanguinis fluxum
 naribus imponant. sistunt.
 Rosula quotidiana in hamori lagia acia. Radix Eula. campanae sub lingua
 posita impedit fluxum.
 Ros. Diabrisantel. Rosat. adell. Sucus Aurantiasq. aut Martaginis
 frontis impositus naribus immisso
 fluxu libet.
 Crall. rub. a 3ß. Carab. pelluid. muscum
 redolentis. C. C. ust. a 3ß. Herbam Cyani teneat in manib.
 Sem. Anctisae 3ß. Santal. rub. 3ß. dom incluescat. Fat. Illige cam
 Boli Armen. ppt. c. ay. plantag. 3ß. Dom incluescat. Fat. Illige cam
 Fol. Auri Argent. a 3ß. Nucis mosch. torrefact. Masu a 3ß. manura q. naris stillanti respon
 Saub. rosat. tabal. um. eq. Rosor. det.
 Candenti spatia ex chalybe disto. P. Praxam quam in cinerem
 lecti q. s. Aut in aq. rosea. Combustam pet. ay. conceptam
 candenti auris extinguat. f. rot. glidione. a collo suspendi, ita ut cutinatur
 Expertum mirabile tinet.
 Aqua panis porcini q. v. trahetur P. Pus Cervi pulveris. cum aceto misce
 in naribus. et naribus illine.
 Ros sanguinis hris illy q. s. fluit sanguis naribus. Farina fabacea um pilis leporinis
 3ß. Sui laminam ferream igni succumbita sicuti regione naris
 appositis urati. dein subtilissime pulvis imponantur hypocho. Orio.
 Naribus insufflet. Vicia mira. Cervici impingatur agilla crusta
 Velentis eum di. cand. d. tr. mitte. Adde aceto rosar.
 Si fuerit sanguis in dextra nari ponatur vena. Apertio haemorrhoidum q. sanguisugae.
 et ad. Cur sine scarificatione: ex nro excepto fronti. Empotib. 3ß.
 sinistra sicuti silent. Si ex utraq. supra positu. Tumanelli
 utraq. Alia q. dam. sanguisugae retro aures.
 Pol. Nam radcam acerrimam Eusan. N. Sicuti. Urbia. Sucus paronli
 potendam datus. Et scilicet sanguinis nro excepto fronti. Empotib. 3ß.
 profusum sistit. positu. Tumanelli
 Ros Album q. radcam in corpore cum album. Boly Armon. um. bombac. v. r. indif.
 asi. et apli. cat. um. seuo. sangu. naria.
 Ros Album o. cap. mixtum m. m. in. Pol. is corall. rub. um. bombyci. imponat.
 phlyctis cum gesso temporib. q. frontis applica. Ad nariam fluxu
 cohibet.

Vitrioliusti pulvis cum usta charta
pulveri et mastiche cum succo sanguonia

Anacolla Hellenij Ro Argilla Zij holi Armenia
Aucie typositidi. e Zij cum ori abbiom
Antillo auri f. eryll forati & imperit. ap. l.

vicia f. ind. Stuellg. Pulvis galliarum
cum succo sanguinarie pt. ind. f. Saualg.

Alexasia Nadi cum succo pentaphylli Sucus pluu,
zj. puz rubi, maripitoy, conorum.
Hiz adni pulvis Ro Consulto. Sanguinis
a zj. haeretit. Corall. Coru eeroi qst. a zj. f. pulvis
zj. cum ligno unocienti
Ro Ruba yfca zj. Sonocoli Libray. Sucus dracu
a zj. f. pulvis q. valentit. f. amifin puzni
nini mirifid. f. sit.

El Medolla Cambaei in succo sanguis
variae inulcata. Invaspera pulvis

Sumach indatf narith - f. stentib.
Kolocuteri. Aqua rosaria, aut cum
rosarum mista ad spanno linis eis
madido involvunt testient. Pulvis
nith v. imponatf marmis.

Spongia acinimnauit imbuis, imbule puz ligda
indatf, tum f. edis van repolita exatit in
pulvrem redit. Pulvis effluat f. ind. f. l. ni
f. f. narith vel ligdis m. entit puz uictit. ut
Ro teste puz uictit m. arini uth. Sucus dracu. Carab.
a zj. Spongia novitae utra in m. ind. f. Lincium
ov. albomini imbuis, sup. asperit pulvis &
narith - vel vulnri m. m. d. f.

Puz qta on carbonibz asca calida
quartam f. ind. f. coomsta sup. l. d. d.
hanstuluum i. ni rubi.

Perilla e mellisimis pulvis teporis, aut f. flocc e
longime pulvis populi aucto maucete & sic de
sup. d. d. bis m. d. d. m. g. f. f. narith imponit.
Etiam ex tale crania toni m. p. d. f. f. nar. l. d. d. t. d.

Radix Ciani in onanibz refenta.
Cistiissimum exotem in quing saque

ov. albomini imbuis, sup. asperit pulvis &
narith - vel vulnri m. m. d. f.

nis fluxa e. f. radix Malve d. d. g.
ris pulbo flori sub lingua tenat.
El Coru eeroi utrum cum aceto
fronti adhibentur vel narib. attractum.

El Corvi apponatf pulvis nigilla
cum albuminari eui.
Camphora resoluta cum aceto.

Item Vitriolum album crictum cum
tambillo boli armis in vrgosentf
aceto in unctum.

Pulvis juvenis leporini a. p. in vino haustg.

Utrum aut bufonem excisatum syadene
idro lutum et manu difortum d. d. d. e
incalescat nistar incantamenti oem
narratrayiam e. v. strigis s. f. v. affir,
nant. Unhor.

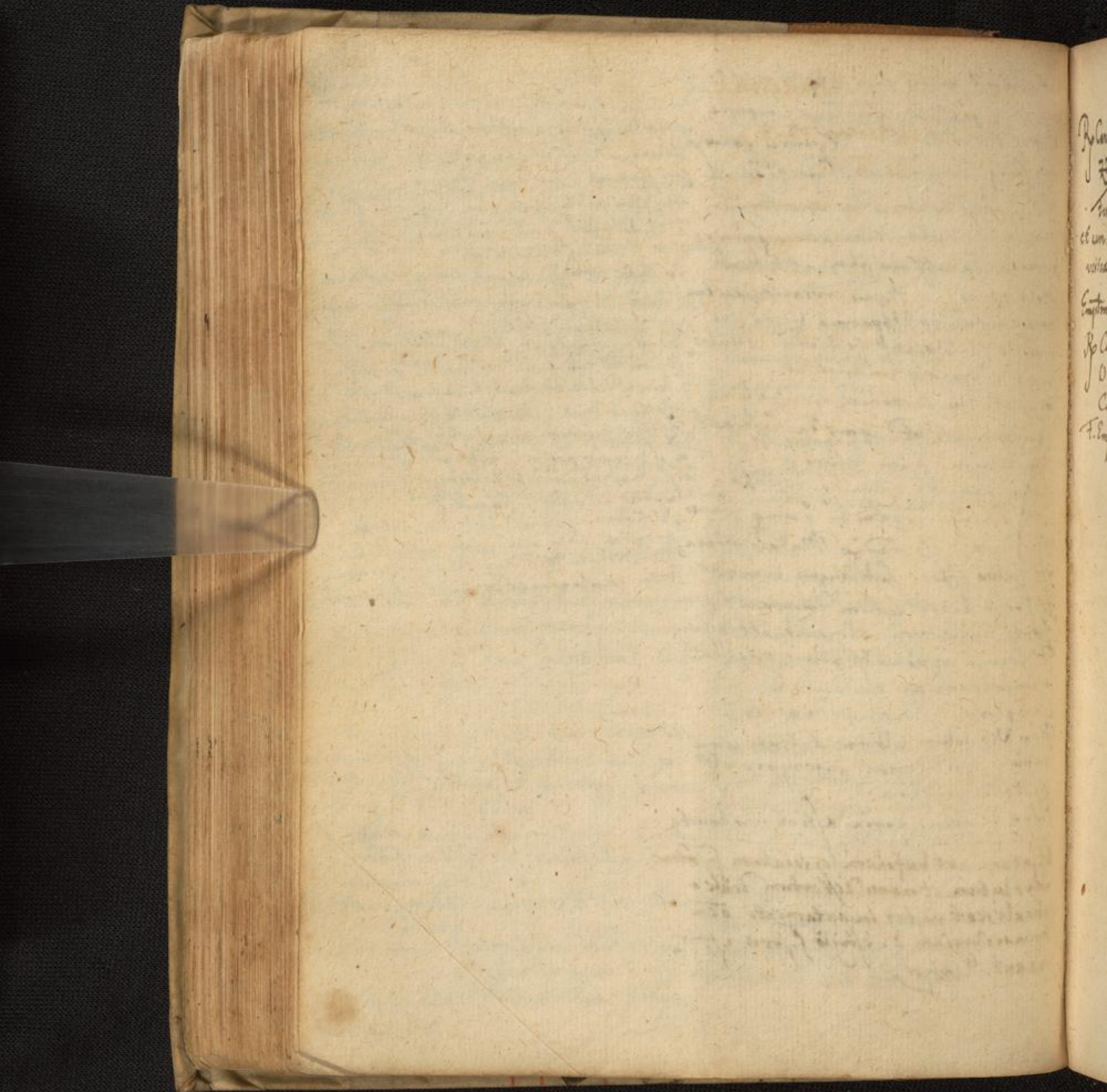

Vesicatoria.

℞ Cantharid. in aceto macerat. ʒj.

℞ Piperis long. a ʒß.

Fermenti ad nucis magnitudinem ℞.
 Et cum dimidia nucis cortice superponere, donec
 vesica excitata sit. Weck. in car. p. 16.

Emplm Vesicatorium de cantharidibus.

℞ Cantharid. ʒj. Terbinth. ʒß.

℞ Olibani Myrrah. Mastich.

Camph. a ʒj. Ol. rosar. Cerua. q.

F. Emplm. d. Fern. Michely. ab Henr. Vesicator.

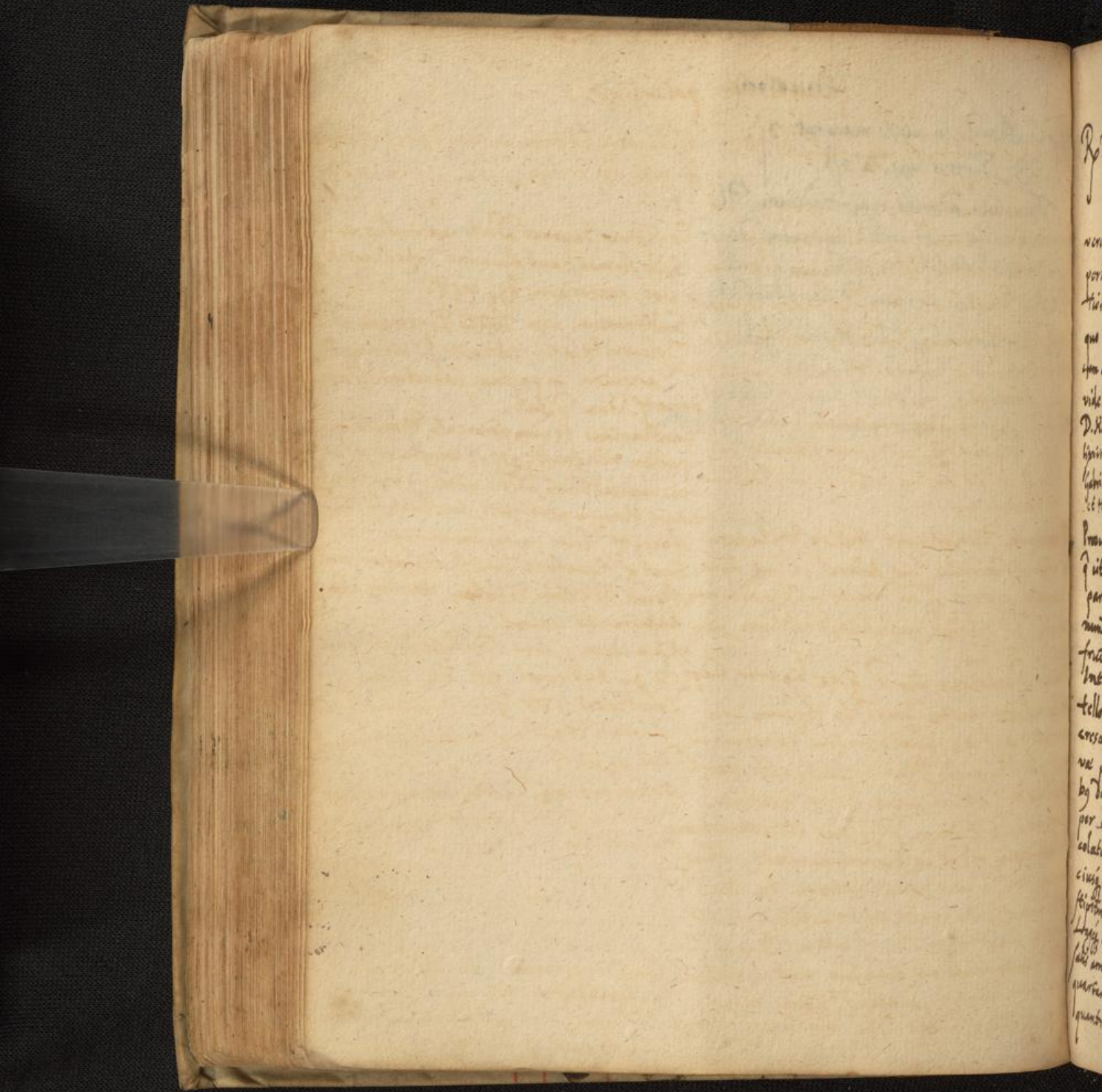

Cauterium potentiale.

Vitrioli ad rubred. usq. calcinati lbj. Salis Urinae Sulphuris a 3ß. Redigantur in pul.

ut duas, sed tunc magis dolorem inferat, quia ut dictum, opium interitum ad dunt.

erum tenuissimum, qm retortam optime exlutatam positq, distillent igne vehementi. Deinde ol. a phlegmate separet, quo illinatq tumor seu bubo pestifer cir am circa solo ligneo, & extra cadet. Vide infra pag. 201.

Ex lixivio Saponis addito chalcantio vel Sale Armen. aut alumine, donec lapideus scet, cauterium qz cogit.

D. Kundsling faciebat ruptorium suum ex ixiis frugatis cocto cum paucillo opij. Gabriel ex solo lixivio, uti et d. Chr. Rimbäum. et Hieronym. in Libris.

Sublimatum cum uncto Populonis ad Dolorem & lapid. haematice ad inflammationem arcedam, in pastam subactum si ap. ponatq, idem pstat.

varipua descriptur Fallop. & Parac. cocto et interitum sine dolore, et sine opio parata opantq, q. ad doloris mitigocem non, unqz, sed exiguo, quantum observavi, cum ruten addunt.

Cantharides si cum fermento Saccto in pastam redigantq: qbz et ariginem ceris vel chalcantum addere possunt, vel tan. tillum Auripigmentis, ut, dum tunc citius

inter q indolens oio e, q. ex lixivio, illo vocato, sensim donec in topium con rescat, cogitur.

operato dolor ming diu duret. Aqua forti cum sextupla portione Aquae Sertim Siliginis, locum ma. deficiendo urunt.

a parvibz tribz, q duabz, affusa aqua iusta mensura, or macurationem atq saepe iteratam trans lationem, vel et coctionem conficiatq, officia usq. erit si loco aqua, lixivium ex cineribz ipitum fabae, quatuor, transfusum sumatq.

Aqua idem pstat: Po Vitrioli, Arsenic. a 3j Sublimat. 3ß. Succu Bryon. 3j. Carthard. putt. 3ij. distillentur ad usum. Gutta una Venus disrumper. dus apiatq.

ingez, ut eius adhae abtiusq. autem aduret, si his ammoniaci vel aluminis aut chalcantio carbam partem, ad calis & viru facis quantitate addas, sicq lixivium paris

alcum vitrioli, si gutta una aut altera apponantq, idem operato Nicolai Plasia remedium. Platini Pulvis ex Antononio Sulphuri & Arsenico fusis, absuntit lardum in oleo obvolvatur nihil nocuit. Exaustium sine dolore. Spetum asmentore interitum curd. tpo. Callicura meum wastat ex cinere samentore & calce viva, ut mitig sit o illo illud gutta una cubaterra usq rosat. et plantaz. Histia.

quantitatem addas, sicq lixivium paris

usq. rosat. et plantaz. Histia.

Ephorobium Fabricij Hilari q̄ fungi or,
foinheri reliquis absumit. 2 obs. 1.

R Pul. pūpūtatē opt. rectifiati ℥j.

Luz. Beuret. diligēt. pūtt.

Saturm calcinati ℥ss ablutū ā ℥j. M.

Erysimi herbam cum floribz recentem
contunde & parva nuci inde, misendo pass
Salis: ligatam super locum cui frons. Ha
ri fligenda lingue per 4 horas, cum semis
habet is vesicam, quam aperit. Happonae fo,
linum hederæ, q̄ humores alliecit, inflam
mōs & patredinem arat & aptum servat,
& iminge o leo. Bartolin.

Plantago aquatica hydropticorū adimatibz appo,
ita vesicas exiit & humorem exhaurit & tūm.

Polygonum alvū contunde minutissimi & de
sicca bene super sigillum novum & bene
calidum, ita tū ne cremetur pulvis,
poni de super de spiritu vini & aceto: hoc
bis redētra & preparatum. Iste pulvis
positus super carde pūtrū dā mixtū mō
de corrodit & sine dolore. Bartolin.

87 03.

Tussi appropriata

<u>Rad.</u>	<u>Herbae</u>	<u>Florae</u>
Irid. Myr.	Lig. Chamad.	Egret. Beton.
Calam. arim.	Symphyl.	Sordium Verbasc.
Enula	Pentag.	Infusilago Salvia
Tussilag.	Althwa.	Frio. Malva
Raphani	Polypod.	Hyssopam. Lactuc.
Dracunculi.	Rapum.	Organ. Postulat.
Alli.		Spinacia.
Scylla.		Marrub.
Contaur. maj.		Valerian.
Bryon.		Uronic.
Valerian.		Bobys
Porrum.		Can. lactig
Caepa.		Urtica
Arum.		Pulmonar.
Card. lat.		Scabios.
Urtica.		Ruta
Personata		Thym.
Cyclamin.		Saturia.
Gentian.		Melissa
Aristol. rot.		Adiantum.
Nicholae.		Chorefol.
Zingib.		Nasturt.
Angelica.		Montkast.
		Anarag
		Sena
		Rosmarin.
		Betonica.
		Eruca.
		Scorpillum.
		Calamcoth.
		Pulegium.
		Trichomanes.
		Sabinae.

Fructus.
 Cardemon. Ficus
 Uva pass.
 Dacc. Junip. Casla fol.
 Lauri. Fajub.
 Nuc. avellan. Schist.
 Piper. Siliquae
 Xyl. pin. Pomd.
 Amygd. amar. villos.
 Dactyli
 Pun. Hungar.
 Bacc. Myrthi.

Semina

Ironis Functio.
 Erucae avcae
 Sinapi Lini Malva.
 Urticae Papav.
 Hyssopam.
 Foenugr.
 Melon.
 Anisi
 Fenic.
 Cucurb.
 Psyllij
 Cydonior.
 Bembac.

Succi
 Gummi Corasi Tragacanth.
 Rosae. Sanderac.
 amygd. amar. Praefix.
 Resina Laurij. Lig. jun.
 Turbinth. Stobry al.
 Myrrha
 Annomiae.
 Amylum
 Styfana.
 Opium.

Ligna

Cinnam. Agaric.
 Agalloch.

Terrictria. Astacia
 Bolo armen. Mill. Co. d. lica
 Sulfur.
 Sulfur.
Olea.
 Amygd. amar. dule.
 Chamom.
 Zilio r.
 Aneth.

Tussis.

Curio Schronck. in thermis Hirsberg.
 i' alyg oclusa, reseranda Cap. ext. Manna. Coq. s. a. colat ad 3xl. Infunde per
 Passulis laxat. Pul. diasc. 3j. in jusculo gallin. horam Rhab. cl. 3j. Fol. Sena 3ij
 Pul. Meehoae.
 yr. d' succo Viol. Fuiub. i' farfara. d' Prassio
 i' Hyssop. Fulip. viol. Emulat.
 Ag. Anis. Fenic. Beton. Capill. Ven. Arif. Emul.
 Loch sanum. i' pufules.
 End. Et Calami arom. Emula.
 Cons. Borrug. Hyssop. Viol. fl. Beton.
 Potio. Ap. Liquirit. rad. 3ij paful. min. 3ij
 Fimund rec. N. iij Fuiub. N. X. fol. Beton.
 Hyssop. Capill. f. Fenic. a Nij. fl. cordal. p. j.
 omis anis. 3ij Calam. 3ij Coq. in ag. d' Colat
 h. j. adde Sauch. candi 3ij Bibat mane &
 vesp.
 Catula Diarrios Diapend. Lok sani.
 Troch. i' bala. Bech. albi
 Peccy et latera munge ol. amygd. dulc. Chamem.
 Libor. alb. Aneth. Arung. capon. Ungt. p.
 stur. Dialth. 3ij Libor. calido.

Fl. Violar. p. ij. Nymph. Borrug. a p. j.
 Coq. s. a. colat ad 3xl. Infunde per
 horam Rhab. cl. 3j. Fol. Sena 3ij
 Et 3j Spius Rom. 3j Coq. ibidem
 colat ad 3vij clarifri. Sauch. alb. 3ij
 F. ebullitio ad Syrupi medicres' cap.
 Ntentiam adde
 Syr. Fuiub. 3ij Coch. c. Rhab. 3j
 Oxymill. f. 3j Ag. Cinnam. q. s.
 Sigt. Languy. nist. nist. q. ual. i' d' ad
 ual 2 l' d' ad. In Colat.
 Rp Amygdal. d. exort. 3j
 Sem. Melon. Cucurb. Lactuc. a 3ij
 Papav. albi 3j
 Ag. Lactuc. Violar. Auctos. a 3ij
 veron. Fragar. a 3ij
 Fr. emulsio s. a. adde Sauch. candi i' d' ad
 Mandoluidij.

Rp Loch sani 3ij de pino 3j Sp. diar. 3j
 Pul. prafiy Sebrae. cal. a 3j Hyssop. 3j
 Syr. Liquir. 3j Syr. d' Hyssop. 3j
 Oxym. f. m. 3j M. f. linctus.
 Rp Ungti Diatheca 3ij Ol. viol. Ros.
 Amygd. dulc. a 3ij Prigued. Gallin. 3j
 pul. Treos 3j M. f. linimentum.
 Rp Ag. Verben. Solani Lactuc. Rosar. a 3ij
 Santal. albi Cierini a 3j fl. Rosar. p. ij
 Anet. ros. 3j M. f. frontale.
 Rp Polypod. Liquirit. a 3ij Treos 3j
 Althca 3j Taraxac. 3j
 Sard. Endiv. Lactuc. Veron. Hyssop. ta Mij
 Sem. Melon. Cucurb. Lactuc. Anisi a 3j
 Fenic. 3j Paful. 3v. Fuiub. N. ij
 Sebse. Dactyl. a Nij. Fimund Nij

Rp Ag. Violar. Auctos. Lactuc. Solan. a 3ij
 Rosar. 3v Aucti ros. 3j
 fl. Ros. alb. Nymph. a Mij 3j
 fol. Semperuivi 1 No XXI.
 Consundant & miiuantur in aquas.
 Wasser. Nul. Did. missos 3ij pflay.
 Rp Ag. Cichor. Tarax. a 3vij
 Endiv. Borrug. Consol. a 3ij 3j
 Coq. in pscriptis ag. distillatis
 Rad. Scrogner.
 Cort. citri sic. 3j
 Sem. Cieri plantag. a 3j
 Anisi 3j
 Stor. Borrug. fril. Rosar. 2. l. grill. a p. j.
 Cons. Auctosell. Borrug. a 3v
 Bullant s. a. ad q' sumpt. 3xviii
 Colatura adde Syr. d' succo Auctosell. Limon.
 Rob ridium a 3j Ag. Cinnam 3j M.
 Sigt. Fulay p. d' ad. Daron 3j Emulat.

Rp Aq. Porrag. Auctos. Lil. grall. In tussi post pittechas molesta. & r. r.
 Siabris. a Zij
 Rosar. Zij
 Sp. Cordial. compat.
 Diarrhod. Abb. a 3j.
 M. p. Epithimate cum facculis.
 Rp Polypod. 3jss Liquirit. 3ij
 Sem. Anisi Fenic. a 3jss Endiv. 3ij
 Herb. Endiv. Cuscut. Beton. Auctosell. a 3jss
 Fl. Bugloss. Porrag. a p. j.
 Fol. Sena 3vj. Agaric. Turbith. a 3jss
 Et 3jss Cinnam. 7j. Coq. ad usum
 ptionem 3vij colat. f.
 Rp hq dubb. 3ijss Syr. d. Coch. c. Rh. 3j
 Beton. 3jss pul. Melissoe. 7ij
 Aq. Cinnam. parva. M.
 Rp Rad. Scrophular. 3jss Gramin. Cich.
 Narax. a 3ij Tamarind. 3ij Passul. 3jss
 Sem. Melon. Cucurb. a 3j. Lact. Plantag.
 a 3jss Citri 7ij Fl. Porrag. Bugloss. Vat. 3ij. g. f. Coq. ad
 Corti. citri 3j. Herb. Endiv. Auctosa Auct.
 tusell. Scordij Agrimon. a 3jss
 Cornu cervi usq. ppt. in pt. lig. 3j. Rp Liquirit. 3ij Condem. Fros a 3j
 Coq. ad usum ppt. 3xvij
 Infunde per horam Rhubarb. 3j Spica Rp Sauch. 3xviii dissolvant in h
 Rom. 3jss Cinnam. 7j. scoto addendo
 Pulliant iterum ad inspersionem 3x
 Colatura adde Pul. Cinnam. 3ij Fros 3j
 Syr. d. Coch. c. Rhab. 3jss Traga. 3jss. Margarit. 3jss
 Dulcis Auctosell. M. f. confectio in rotulis dampnatis.
 Rob rithimum a 3j Syrupus ex saccharo Candi. Vat.
 Aq. Cinnam. parva M. p. 3 d. s. i. b. g. Rp Salvia M. j. Jusilag. Hyssopi.
 Capill. Ven. a 3ij. Decoq. in 4
 Viu. quere. aq. salvia ad remanent. 1lb j Cui adde
 Sauch. Cand. 3xviii. f. s. a. Syrupus

Electuarium contra Cusim
D. Hugi.

Rp Cons. ros. veter. ℥j.
Diacodij mont. ℥ss.
Masa comp. ℥ij.
Beechiar. alb. c. mosstro ℥ij
Sp. Diatrag. fr. ℥ss.
Diavos simpl. ℥j.
Cum Syr. Tujub. Violac. Rosar. simpl.
Papaver. Consolid. min. Cap. f.
Ligrit. a ℥ss. f. Mixtura.

Ad apostomata pectoris maturanda &
Cusim diuicanda.

Rp Herb. Scabios. Mj.
Rad. Glycyrrh. rase
Sem. Fenic. Anis. a ℥j.
Rad. Ireos. ℥ij. Ficum ping. N. XII.
Infund. in vini f. q. per noctem, mane
decoquat ad tertias, colatur thj.
Colatura dulcoratur cum
Syr. de Hyssopo
& Glycyrrhiza
Mell. Rosati a ℥j.

M. f. potio de h mane & vesperi.

In catarrho sacho uterui. D. S. W.

Rp Diacod. ℥ss. Syr. nri Phenic. ℥j.
Syr. & Jucis Cydon. ℥ss.
Datur prima post prandium
Rp Syr. nri de baccis ℥ij
Ag. Borrag. ℥ss. de h hora quart
uenam. ad purgandum.
Alias. Rp Decoct. Sura Mann. et. a ℥ij.
Mane hora sexta.

In catarrho frigido.

Rp Hyssopi Mss. Stachad. Calamenth.
Capill. Ven. Boton. a Mj.
Rad. Apij. Fenic. Ireos. Liquir.
Paspular. a ℥j.
Sem. Anis. Paeopi. a ℥ss.
Ficum ping. N. Vj.

F. decoctio in th V aq. ad consumpt. 3
partis. cole h & dulcorat cum th ij mel
lis despumati. f. potio longa.

Rp Hyssop. Mij liq. ras. ℥ss. Paspul. ℥ij Cap. m. f. q.
Saq. ad strag. in prandio & vora bibat. Sullid

Ja Cusi sica sive catarrho uterui, curi
et frigida humida pulmonis con-
turbatione. Solentud. & consil. 10.
sch. Rp Rad. Althea mund. ℥ss. ℥ij
liqr. ras. ros. ℥j. Cich. c. rad. intege. Mjss.
ard. ven. Hyssop. Rosmar. Salvia Scabios.
Mj. Figg ping. N. X. Paspul. sine gigart.
℥ss. Hord. integri ad tertias lusi. p. q. Rad.
Althea ping in pla lapidea luscis equant
tra secundum a. in th iij aqua puriss.
ad th ij. Deinde cola & exprime. In co-
ctura iterum coque red. a lura ℥ij ad
th ij. Tum adde Cinnam. opt. ℥ss. Croci &
Benrei a ℥ss. Ag. post leuam ebullitionem
serum diligenter exprime & cum Sauch.
albi ℥ij. Penidior. ℥j. Syr. & capill. Ven. &
rr. & liquir. a q. s. f. Syrupus hysteri recte
formam lachel sine fumo sup carbonis.
umat duo vel tria cocticia mane &
vesperi calide.
Ungt. Dialthea, fenis et. lilior. alb. a ℥j.
Ol. Anis. ℥ss. Cera citron. nove part.
M. f. linim. ad pectus.
Thuris masc. Succi Ligrit. a ℥j. ℥ij. Croci
Myrrh. a ℥j. Cum Syr. papav. f. lach.
Cusi molesta hinc quoniam deperit hinc uterui
curant.

Contra tussim. Vratil.
R^o Rad. Entula Polyod. a ʒʒ.
Rapago flacid. ʒʒ.
Ficuum N. V.
Pajul. min. ʒʒ.
Prun. Ungaric. N. iij.
Sem. Anis. Fenic. ʒʒ.

Coq. in olla, infusa oia in cerevisia
secunda. Adde demde in petia ligata
fol. Sorce ʒʒ. Bulliant iena, colatura
demde adde Mellis q. s. Utore mane
vesperi.

Loch de Mamma corund.

R^o Mamma elect. ʒʒ.
Ol. Amygd. rec.

Penidiar. a ʒʒ.

Cum Syr. Violar. vel ʒʒ Liguirit. f. mixt.

R^o Mamma elect. ʒʒ.
Ol. Amygd. dule. rec. ʒʒ.

Carmign. Sebest. ʒʒ.

Penidiar. ʒʒ.

Cum modico sacchari vel ʒʒ. f. mixtura

Confectio pectoralis communis galians.

R^o Rapar. nig. & alb. a ʒʒ. Contundantur

insuantur in aq. Foenic. ʒʒ. ad summationem

medicatis, colat. Cum hac distillate distil.

ve Sauch. albiss. ʒʒ. f. confectio in rotulis.

Confectio pectoralis Viennensium.

R^o Rhapont. rad. tres Liguirit. ras. a ʒʒ.

Entula Camp. ʒʒ. Violar. Cat. vom. a ʒʒ.

Sauch. Tomati ʒʒ. Croci papp. p. ʒʒ.

f. Conf. in tabulis.

Trock. D. Brambach. in catarrh.

R^o Tragac. ʒʒ. Infund. in q. Saper. ʒʒ.

ʒʒ. adde. Succi. Liguirit. ʒʒ. f. Tr.

divisi in forma bechiorum

R^o Rapar. dulcis mundatas geisas q. v.

Coq. in aq. dule ad ystam molliorem

Dein adde duo patharina nucum juger

dium plia ol. amygd. dol. & butyri

recentis, insuper Sauch. candi ʒʒ.

Bulliant omnia exprimate dein per gan

nom & iung Syr. ʒʒ. q. s. f. el. aliquantulum

super prunas & exhibeantur de ipso mane

Quispi. v. h. v. calide.

Imperatoris Maximiliani vena dicit

ʒʒ. huius ʒʒ. ʒʒ.

R^o Rapar. rec. dale. No ʒʒ. f. dicit

subtiliter sicut poma q. in butyri frangit

adde. Aq. simpl. canth. ʒʒ. Coq. donec ma

les fiant dein adde tria putaspina juger

um plia ol. amygd. dol. et distillate

ʒʒ. m. g. frustulum butyri dulcis

et Sauch. candi ʒʒ. Simul bulliant

oia ystica colata & expressione. Cata

ad lectas prunas servet. donec cauti

volueris et utat. m. d. ʒʒ. v. vil

v. cochlearibus calide.

Infusim onifacatum mitiget lapis porige

collo appensu vel per corvi appensu.

Cuing carices pinguis indist. ʒʒ.

na & pipris Sabali com. don. ser

ad anghesum recti. ʒʒ. ʒʒ. ʒʒ.

capitulum distillationis alij. Kolar.

Tragea alba Argentinerb.

R^o Tragac. alb. ʒʒ. Gummi Arab. ʒʒ.

Amyli ʒʒ. Liguirit. Sem. ʒʒ. ʒʒ.

Sauch. alb. Penid. a ʒʒ.

distil. in aq. portulacae ʒʒ. coq. ad ʒʒ.

gibidinem durum & f. pulvis.

Decima nigr. ibid. ʒʒ. Succi. Liguirit. Sauch. alb. candi. ʒʒ.

& ʒʒ. ʒʒ. ʒʒ. Tragac. q. s. f. a. troch.

Liguirit. v. l. ʒʒ. pul. Liguirit. ʒʒ. Sauch. ʒʒ.

pul. Croci ʒʒ. Cum mucilag. tragac. f. el. ʒʒ.

Rad. Iridis Illyr. contra Eufim officae, ga
 amorum (vi n. si ex calfeatoria, et ignis)
 regre rificat, crasitiam digerit. Dioscor.
 Linctus ex rad. Eucal. & liquor. pul. cum melle de
 spumate. Fol. Salvia in aqua c. paucillo croci.
 Rad. Angelic. Zij Mell. rec. Zij f. haubty. Hofman.

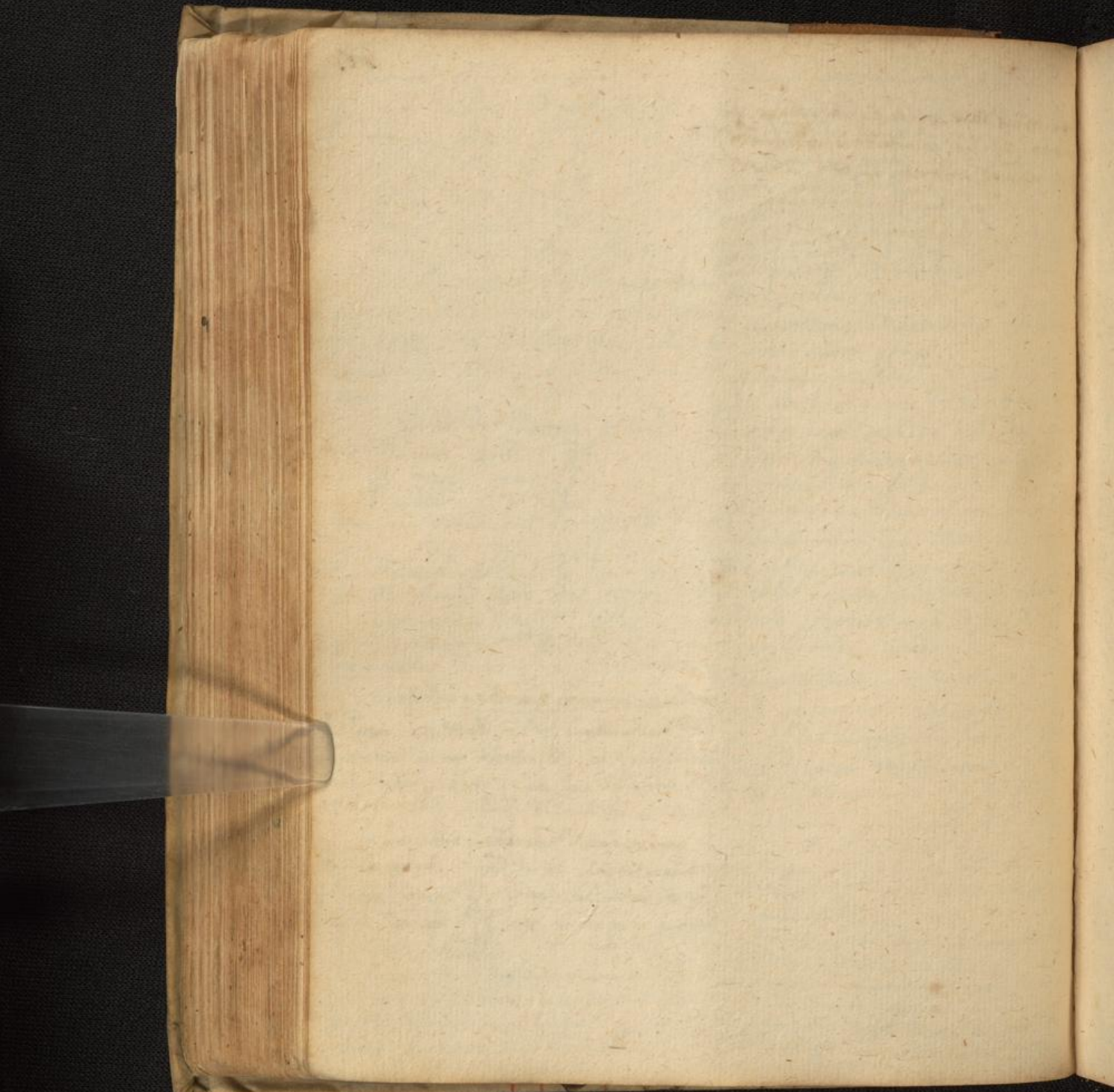

91 07.

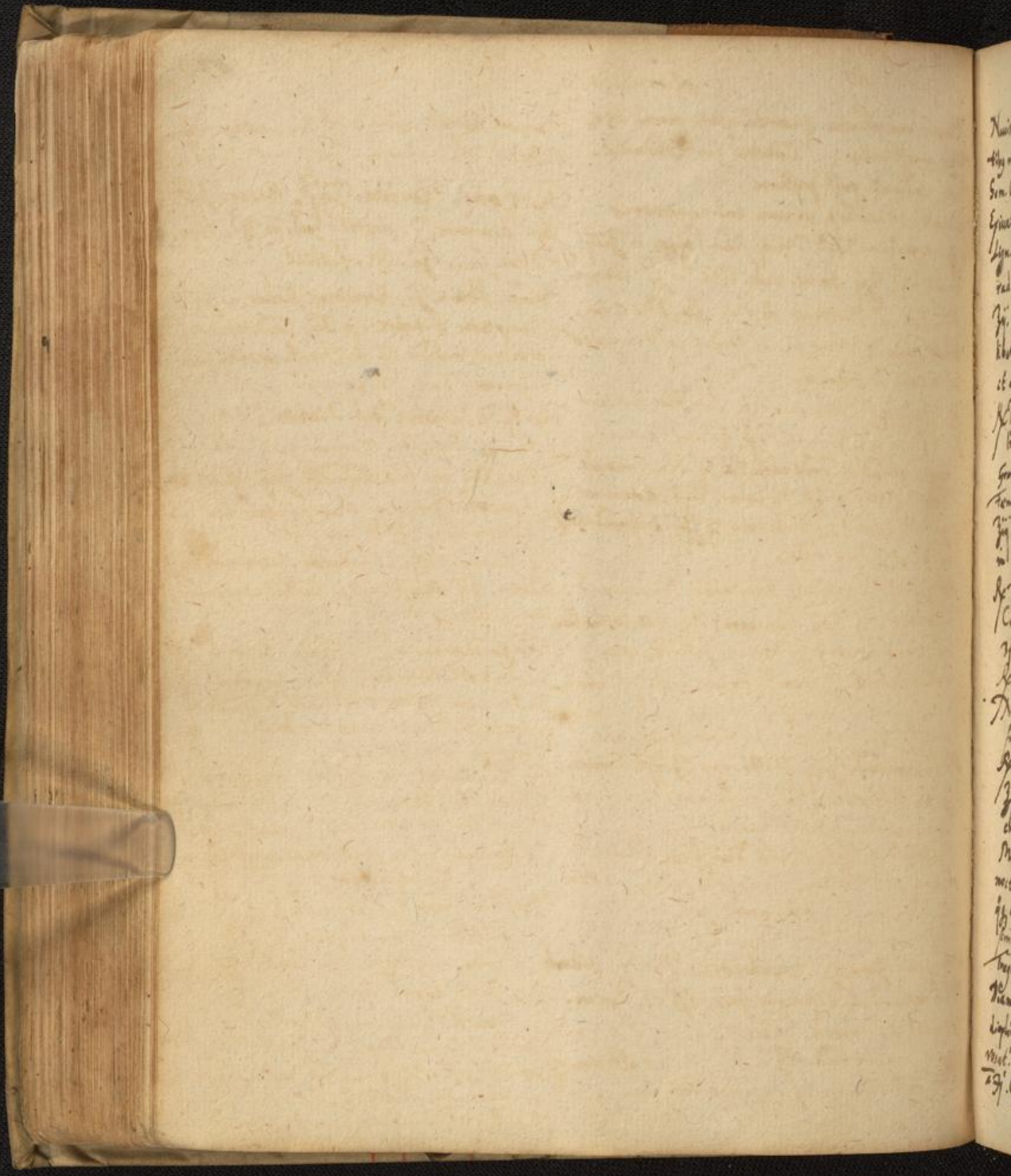

Nucis moschata quarta pars mani den-
tibus masticata. Cubebae such. odonatae.
Sem. Coriand. post pasum.

Episcat catarrihus vinum cui inopieris
Lign. quajac. thos. Milij Rad. Polyp. a Ziiij
rad. lig. Zij Sant. rub. citr. a Zj Cinnom.
Zij. Coq. ad tertias in vini ab. Meas. iij.
libat mane et vesp. et sedet post purgationem
et vena sectionem.

R Myrrabal. Chob. Citrin. Emblic. Bellis.
Ind. a Zj. Cinnom. Zj. Galang. Gargoph.
Gron. parid. Cardamon. a Zj Nuc. mosch.
Fenic. Anis a Zj. Paspalar. thos. Rosar. sic.
Zij fl. lavand. Rosmar. a Zj infundantur
in vino p dies octo.

R Theriac Mastich. Sandarac. Nuc. mosch.
Cubebae. a Zj Cinnom. Zj Gargophyllos.
Zj. Cum mui sag. Trag. f. pul. N. 94.

R Rosmar. Beton. Major. a Zj Cinnom.
Nuc. mosch. Maic a Zj Cum Sacch. f. pul.
sumat mane et vesp. spekleor dimid. um.

R fl. Lavand. Zij. fl. Boerag. Zij. Buss.
Zij. fl. Verben. Zij. fl. Salviae Zj. f. pul.
cum sacch. utatit mane.

Mithridat. Zj in Spr. Vin. Zij. fl. Cit. f. pul.
notem, colatur servet in vitro, albore
qz die sumat jejuniu quod. Vj. spiritus in
simibz catarrihus.

Tragac. Comitis. Hohenloensis. R Sp. Diamb.
Diamor. dul. Diamor. fr. a Zj El. Zgem.
diaphanis amorb. Lactit. gal. a Zj Aron.
rosat. Diarhod. Ab. a Zj. Becc. albid. rub.
a Zj. Op. Thuro. Zj. lap. Hyacinthi Smarg. a Zj

Magar. Corall. ambr. a Zj. Nuc. mosch. Zj.
Cubebae. Zj. Saub. opt. Zj. Xij. M. fo. Trage.

R Cons. Rosism. Zij. Rosar. Zij.
Sp. Diamor. d. Lactit. Gal. a Zj. Syr.
Zrs. sicis Zj. M. f. elect.

R Cons. Beton. Zj. Rosimar. Rosar. a Zj.
Majoran. Buss. a Zj. Condit. Myrrab.
Chob. ant Emblic. a Zj. rot. lactit. Gal.
Diamor. dal. Z gemmis a Zj Mith.

R Sp. Diamor. dal. Diamb. a Zj.
Succin. allisp. Zj. Ol. Anis. g. iij.
Sacch. in aq. Lavand. Zj. Zj. F. orb. Cas.
Agallochi yran. j. prunis impos. nar. b. in
mitte. d. r. qz catarrihus.

R Gumma. Elorni Sandarac. lign. albi a Zj
Succin. Zj Mastich. Zj. putref. crassissim.

R Sandarac. Zj. Myrtiller. Ros. rub. Corall.
rad. Cor. thupris a Zj. Gargophyll. Zj.
palla cum Galvano in aucto distil. et hoc
purato f. Cratum inftar balij benedicti
imponendum.

R Gargophyllos Masti. Thus alb. g. lusa cum
Jalbur. i. or. Zj. aq. ros. f. pasta fronti
et vertici imponenda. Sabillor.

Morsuli ytra fluxiones ante somnum.
Zj. f. const.

R Nuc. mosch. Oliben. el. a Zj
Mastich. pul. Liquir. a Zj
Com. Cyst. ppt. Zj. Coriand. ppt. Zj. Zj.
Cons. rosar. ant. iij. Zj.

Sacch. Zj in ay. Ros. di. f. Lin. ay.
Pulvis a pascu. Hippul. panis alb. i. f. Zj.
Coriand. ppt. Ros. rub. a Zj Masti. Corall. r. iij.
Cinnom. Nuc. mosch. a Zj Sacch. Zj.
f. pulvis in purgatione non prima. Et sic videri
vult.

Elect. Horflii in quatuor usibus.

Rp Cons. Rosar. antrij. ʒij
Diacodon. simpli. ʒij
Spis. Vitrioli gut. viij
Syr. d. Mentha q. s. f. elect.
Pulvis ejusd. R. Coriand. ppt. ʒij. Aromat.
rosati. tab. ʒij Sem. Fenic. Anis.
a ʒij. Nuc. mosch. Cort. Arant. a ʒij.
Saeth. ad pond. suum f. pul. dosis ʒij
una pars albo tulto mellet. aut v. v. d.
viteri madefacta

Pilula de Succino. ejusd.

Rp Succin. alb. ppt. Mastich. sel. a ʒij
Alaci rosat. ʒij. C. C. ust. ppt Aristol.
vol. rotund. a ʒij Balsam. Fenic.
ʒij. mu. gt. exp. a ʒij. Pul. mu. gta
ʒij. Cum Syr. d. Mentha f. pil.
ex ʒij. No XXX. ut alij his et morisul.
Lactiq. natum, absorbent humores et floc. juvant.
Luccipha. Rp Rad. licoz ʒij. fel. B. lon. extendat sup. gossipium ʒij.
Asari. e. rad. Rosmar. Salu. ut m. fl. Stach. pliept brygmate.
Laurid. Rosar. rub. Chaomom. a ʒij.
Nuc. mosch. Caryophyllor. Coriand. ppt.
Thuris a ʒij Santal. citrin. ʒij.
Ambr. goss. Mosch. a q. V. f. pulvis
grosq. q. uucupha Cud caput.

Catapartha scty Stennis se urab. ad Theriac.

inde scty purgat. rhab. agar. ac. syr. laxativo.
deid. pulvis thali. e. unum d. uucupha pulvis
inscribitur ad tabera. Utatq. q. thali. colata
cum gletva rosar. Dormituri et exordio
vid. f. ij. seminum. Dag. thali. ex can.
gris fluidibilitq. abtinent a pulso
Sarsily. Lac. caryillom in usum ve
niat.)

Pulvis ʒij

Rp Sp. Diatrag. fr. ʒij. Croci ʒij.
Moschi ʒij. Sont. c. eq. Scabiosa.
S. d. d. galbo flub. pul. lous.

Pulvis p brygmate D. Joa. Navij
Rp Mastich. Sandara. Cam. q. ij. ʒij.
Rosar. rub. ʒij Santal. om. a ʒij
Stach. arab. ʒij M. f. pulvis.
Coro cum ejusdem

Rp Pul. p brygmate ʒij.
Coras Rusine a ʒij ʒij.
F. S. A. Emptm.
Emptm.

Rp pul. rosar. rub. ʒij. Caryophyllor.
Nuc. gt. a ʒij. Mastich. ʒij
Santal. citrin. ʒij.
Mellis albi ʒij. F. Emptm.

Syrupus diacodion in subili ca.
tore d. d. d. d.

Rp Capit. Papav. No X Silig. ping. ʒij
Liquirit. ras. Myobiler. a ʒij
Cog. sil. q. ag. ad ʒij adde
Sach. pond. Candit a ʒij.
Cons. rosar. ʒij. Clarif. q. s. uclat
ad crassitiem mellis coquendo.

Pulvis farinialis in catarcho

craso poffocativo. d. Tabris
Rp Succin. alb. s. Sandara. Mastich. a ʒij
Benzoi ʒij. Cubebor. ʒij. Nuc. gt. ʒij
Opoponac. ʒij Cort. thuris ʒij
Olibem ʒij Stercor. cal. ʒij.
f. pulvis. laticula mofata aspersa
ed excipiatq. fumy maritq. q. v. i. ca.
pate panis involuto.

Pulvis pro exicatione catarrhi: etc.
 Lorib. capitis // illij inspergendq quom
 Mathisio Ferdinandus ordinavit.

℞ Rosar. rub. Stachad. Arab. Beton. a ʒj.
 Sandarac. Theris a ʒijß Caryophyllor.
 Nuc. qd. Corall. rub. Sant. alb. ʒiij.
 a ʒij Succini albi ʒj. M. f. pulvis.
 Alius ejusdem. ℞ Theris masc. ʒj.
 Sandarac. Succin. alb. Corall. rub.
 Boli Armen. Ligni alois a ʒijß.
 Rosar. rub. Cort. Papav. Granomyrti
 Stomac. calam. a ʒj. M. f. pul
 vis assyendq sup cornu ferum co
 ronatum ʒ supponatq suppa corona
 bina. Calentica suffragitq idem
 pulvere.

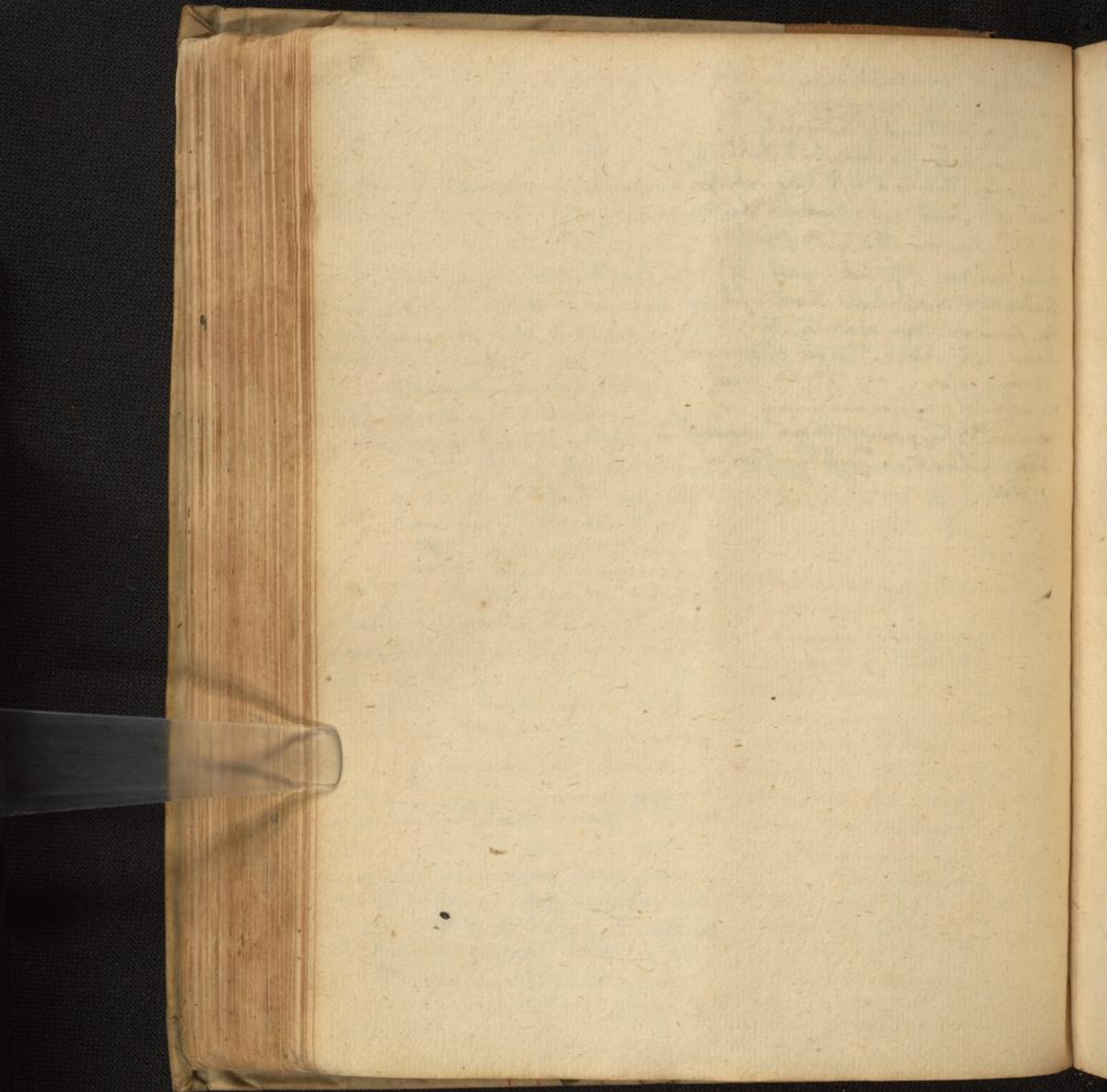

94 90.

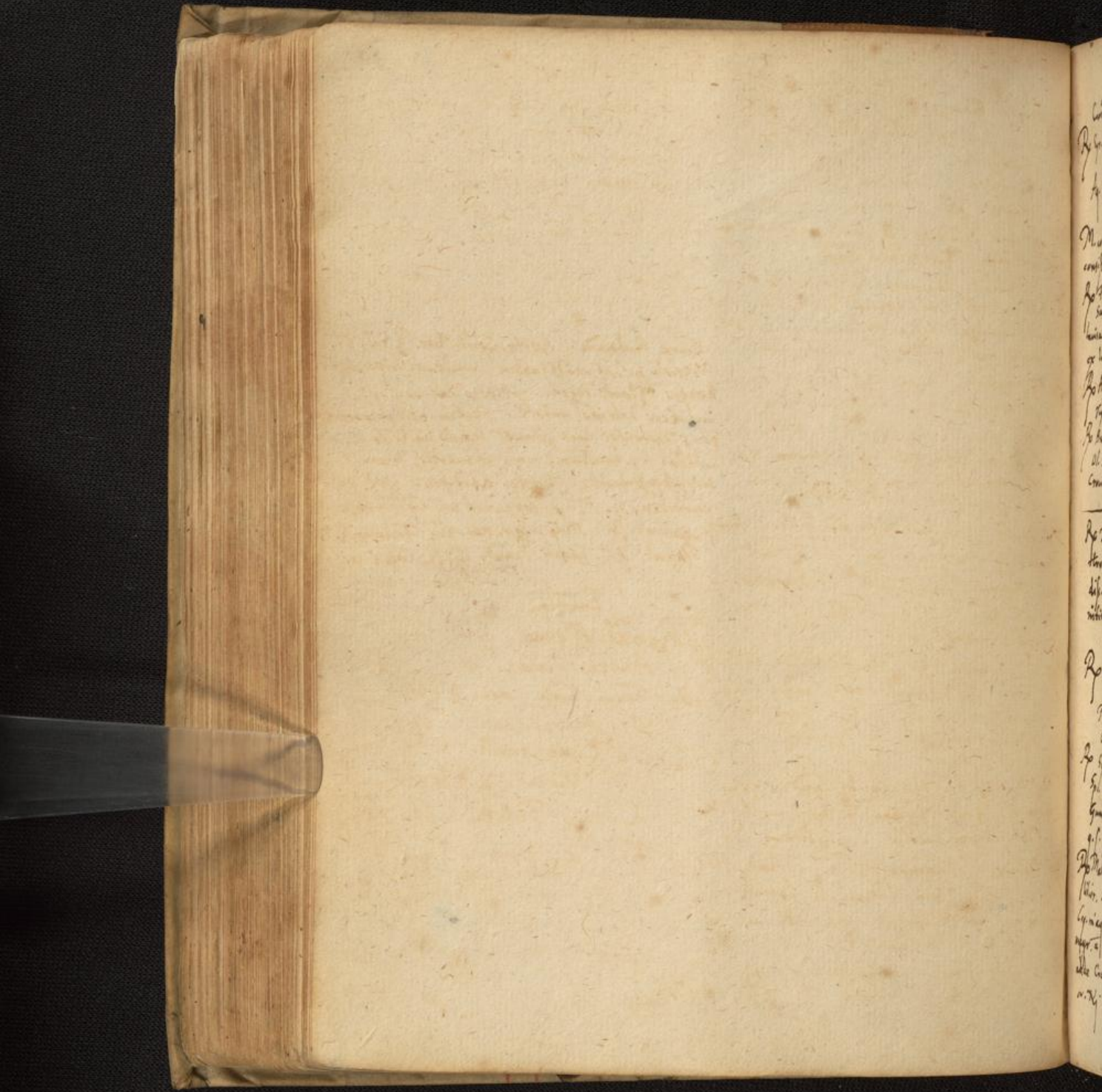

Pleuritis.

Cura D. Schrenck.

℞ Syr. de Tussilag. Violar. a ʒijß
Capill. Ven. Finjub. a ʒj
Aq. Card. ben. Cichor. a ʒijß
Rosar. ʒj. Cinnam. ʒj.

M. coq. igni non aeri ad paulo effusionem
missivam. Sigt. Buchst. 1788.

℞ fl. Melilot. Chamom. Rosar. a ʒij.
Scabios. ʒijß. Sem. Fenugr. Citon. Malv. a ʒijß
huica et confusa miscuantur saculo quadrato
ex linteo molli q. lateri. Saiten, 1788.

℞ Aq. Chamom. Uvul. cabell. Scabios a ʒij
Sigt. wasser für Gum Buchlein.

℞ Butyr. rec. aq. ros. sige lobi ʒijß
Ol. Lilior. Violar. a ʒij Chamom. ʒj
Cerei momentum Cera q. s. f. limum.

℞ Decoct. cois flor. d. fr. in q. decp. Agar.
Stroch. ʒj Sem. Anis. ʒj ʒij
diss. Mann. el. Cas. fist. El. Diap. hol. 2c.
nitiv. a ʒij Syr. capill. f. ʒj. M.
auf 2 mal.

℞ Ol. Chamom. ʒij. Aneth. Amygd. dul. ʒijß
Cheir. ʒij Anagy. anser. galli. a ʒij
Mucil. sem. fenugr. ʒij Cerei ʒj
Cera parum. repetitum bis.

℞ Syr. Viol. ʒij d. Glycyrrh. Cym. singl. a ʒj
Sp. Diatray. fr. ʒj. Sacch. card. ʒij
Gumm. Arab. Tragac. a ʒj Gum Syr. Viol.
q. s. f. abzym. malle. repetitum ter.

℞ Malva fl. Chamom. a ʒij. Rad. Alth.
Lilior. a ʒj. Sem. Carui ʒj Thymi ʒj
Cogn. in aq. udis Farin. liti. Sem. Lini Fra
nyr. a ʒij Ol. Chamom. ʒij Contin. via
Cerei parum Mucil. Fenugr. ʒij Ucell.
ov. ʒj. M. f. utaplasma.

℞ Sp. Arom. ros. Gubr. ʒj. Dugalang. ʒj
Sivircos simpl. ʒij
Eul. nuc. mosch. Anagy. Mais a ʒj
Cinnam. opt. ʒj rad. Emul. ʒj
Ol. Anis. gutt. ij Sacch. albiss. aq. botm.
Cinnam. dissol. ʒij. F. rotula.

℞ Cons. Emla Tmentha a ʒij
Sp. diavicos simpl. ʒj. M.

Cura Rulandi. ℞ Aq. Card. Mar. ʒij. Ol.
Vitruli q. s. ad aciditatem. multam hipe caput
haberi Floris regem. Altera die sang. ad ʒij
in lateri dolinet misit. Statim post phlebotom.
per 5 sequentes dies gtimuss mane in lecto bibit
calidus seq. haustum: undi affluenter sudavit
integrit. gvaluit. ℞ Aq. Card. ben. ʒij. pul.
Card. ben. ʒj. M. ʒij erat hoc totum.

℞ Card. ben. ʒij Ligr. ras. ʒij Ficum X. Y.
Rasul. ʒij. Sacch. Cand. ʒijß. Cogn. in aq. s.

Emptm.

℞ rad. Althae ʒij.
Aneth. Violar.

Farin. hord. Lini a ʒij
Ol. Amygd. dul.
Chamomill.

Violar. a ʒijij

Cera Butyr. a ʒijij

f. s. a. Emptm.

Ubi Pleuritis periclitantur di. suffoca-
tione & spem effere non possunt.
Di. fflos levis cum melle, & asafetida
cum melle, aceto, aqua rosacea.

Nitroni aspum cum oleo & aqua.

Ol. comitis lini.

Si pomum dulci exentis veteraneis mi-
di. dicitur dibano refectum sub amiribus
aspum pleuritis desperato datt. comi-
sedum, rumpetur abscessus & curabit.

Pleuritis ab imminente periculo liberat

Rasura dentis apri ʒss. in aqua hordei
vel decocto Cicutum rubrum aut
pectoralis herba, insidet. Rasura
ligni visii q. ʒiij. exhibita dissipant
puncturas incipiunt pleuritis.

Pulvis Aristolochiae rotundae quantum
tenet grossis integris. Exhibet
gutta una olei vitæoli.

Pleuritis mendosa confort aqua tri-
bali aquatini herba. Nussproind.

Post excretionem sanguinis frigitur in
patella portis. Cuius cum Cuius ad
nata non plani recent. sale ma-
rati & mittat sup locum dolentem

sapius repetendo. Omni residuo quod
manet in patella comburentur libri

panni mundi & calidi applicentur
loco affecto dolenti ante & retro

His remediis multi curati sunt.

Confort et si aceto sale conmixto ma-
num solis & plantae pedum laventur.

Abscessus rumpunt decoctum Caricorum
sem. nasturbi. & rad. lico. ffionastis
pisis saliti.

ʒss. hordei cum Sauch. cortae addito
Jusculo Scabiosae Corall. rub. ʒij. det. hinc
colatura herba, abscessus expulsi & ca-
vitas unguento Colubino. Doloretur.

96 9z.

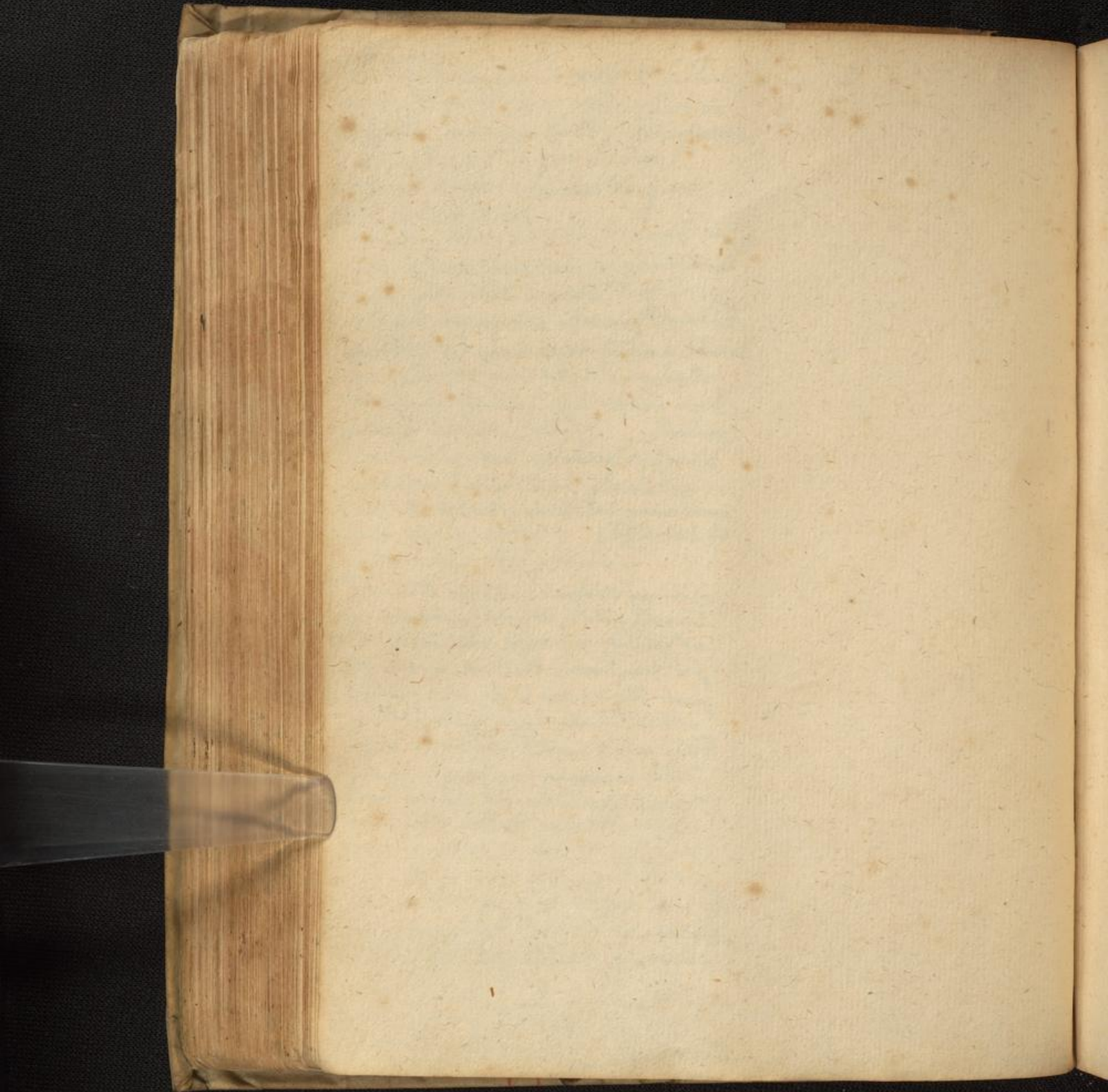

77 93.

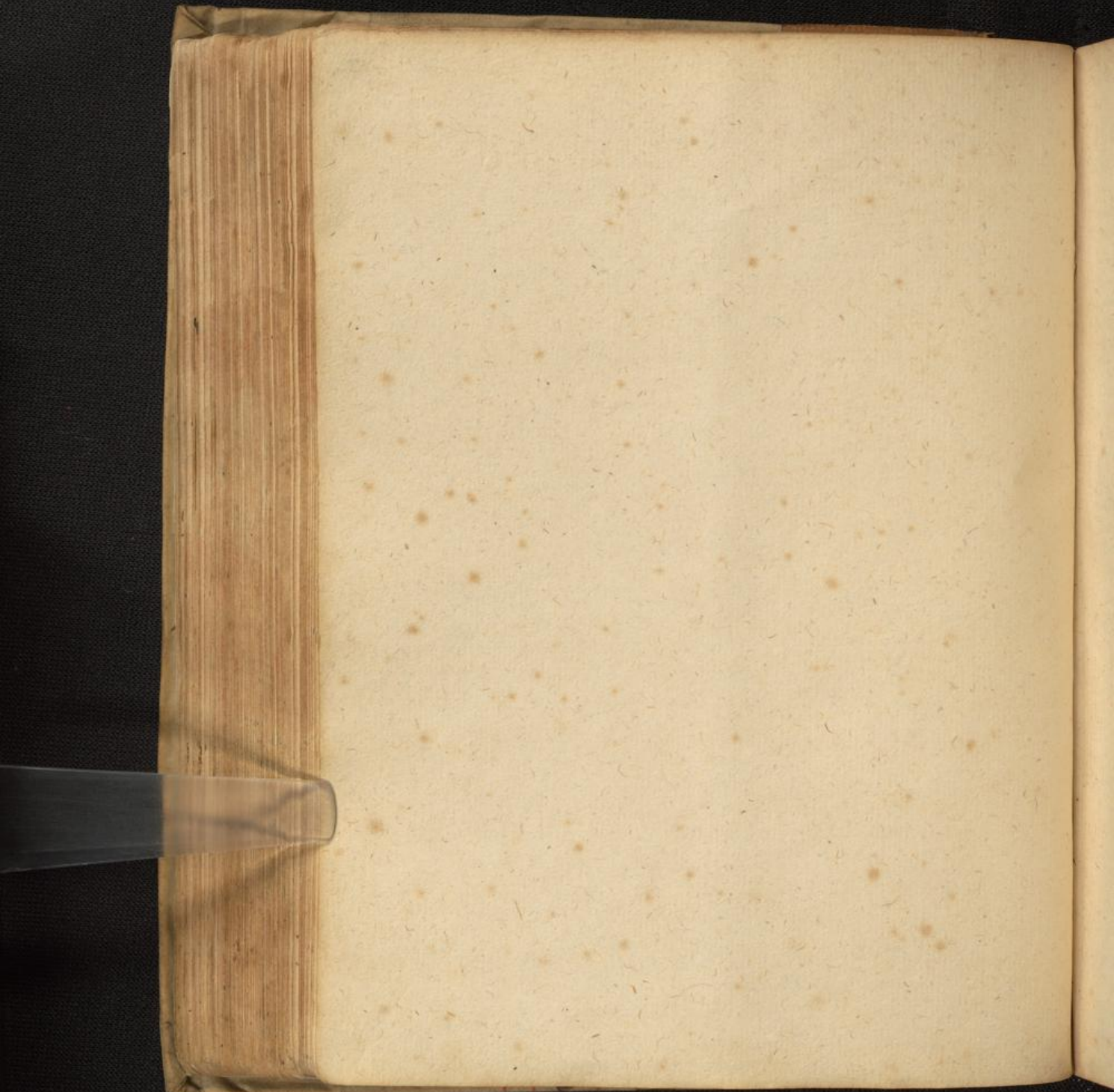

78 94.

Epilepsia appropriata.

99. 95.

Herbæ.	Radices.	Flores	Semina	Fructus.
Ruta.	Paeonia.	Lavandula	Paeonia	Tamaris.
Salvia	Aristol. rot. Blog.	Stachad.	Cervi	Pulsar.
Centau. min.	Polyd. g.	Anthor	Fenic.	Schistm.
Mercurialis.	Sylla.	Primula.	Ocyri	Ficus
Botonica.	Galanga.	Chamomill.	Rheta	Nux gta.
Thymus.	Enula	Salvia	Anisi	Capsicam m.
Fumaria	Liquirit.	Viola.	Sesulus mont.	Pomard. d. l. est.
Sena.	Buglossi.	Borrag.	Carthami	Limones
Hysopus.	Cichori.	Bugloss.	Citri	Granat.
Melissa.	Aconiferi.	Rosar.	Sinapi	Citrum.
Calamintha.	Pyrethri	Genista	Trifolij	Capparis.
Abrinth.	Feniculi	Schizanth.	Santonica.	Cotusa nigra.
Chamaedr.	Rhabarb.	Tunica	Portulaca	Cubiba.
Chamaepif.	Elleb. nigri.	Lilijvall.	Nasturtij.	Garyophylli.
Buglossa.	Cyclamnis.	Tilia.	Thymus.	Malic.
Endivia.	Asari.	Paon.	Cobandri.	Myrob. ched.
Acetosa.	Eryngij.	Rosmar.	Gran. Chromes.	Bacc. Fumig.
Borrag.	Thalictrum	Keyri	Sclarea	Laur.
Epithym.	Dictam. alb.	Sapobuci		Berber.
Lupulus.	Imperatoria.	Croci		
Majoran.	Bryonia	Nymphaea		
Portulaca.	lobm. etilla	Palmae Christi.		
Plantago.	Pentaphylli.			
Millefolium.	Podaria			
Sedum majus.	Cervi			
Cardus bened.	Ycos.			
Calendula.	Scoronera.			
Pentaphyllum.	Palmae Christi.			
Hypericum.	Vinestorici.			
Vitis alba.	Angelice.			
Veronica.				
Compa.				
Asarum.				
Galega.				
Taraxac.				
Cichorium.				
Rosmarin.				
Alina.				

Succi.	Ligna.	Cortices.	Animalium
Myrrha.	Vitici quicini	Tamaris	Partes
Assa fatida.	Quaque.	Cinnam.	Cornu cervi
Ambra	Cinnam.	Cibri	Ebur
Benzi	Buyi.	Azariq.	Sang. human.
Ammoniacum.			Pelli hirund.
Maffix.			Mivri
Sagapenum.			Pica
Galbanum			Cuculi.
Ladamon.			Cran. hris.
Syrax calam.			Ungul. asini.
			Alcis.
			Pol. Urri
			Ursidinis
			Cinis muskile
			Vesica ppi.
			Fecur capra
			Umiornu.
			Muonia.
			Cafforium.

Metallica Lapidis.
 Aurum. Vitriolum. Faspis
 Sulphur. Hircandinum.
 Coralli
 Margarita.
 Smaragdus

Pulvis gtra Epileps. d. S. Schrib.

R^y pul. Cuculi Hirundin.
 Ungul. alis, asini a ʒij.
 fragment. Craniij hum. ʒij
 Spuma marin. ʒij
 Corall. rub. ʒij.
 Sim. Pcon. ʒij. Ruta ʒij
 Rad. Pcon. ʒij. Stech. arab. ʒij.
 Cornu urvi ust. & aq. primul. vis. extin. ʒij
 Visi querui Rad. Pyrethi
 Aristol. rotund. a ʒij.
 Conf. diament. dul. ʒij.
 Saach. albif. ʒij. M. f. pul. tenuis
 Alius d. 4M.

R^y Cran. hom. Cornu urvi. ust. ʒij.
 Sim. Pcon. a ʒij.
 rad. Torment. Visi quer. a ʒij.
 Sp. diamb. dianth. a ʒij. y. r.
 Succin. alb. ʒij. Ung. alis.
 Unicorn vel ejuslibet cornu alis ʒij.

Pul. Senae mpsind. ʒij. M. f. pul.
 subtilis.

R^y Mellis virginis magnitudinem avellanae
 pul. Ungul. alis draco vitro in stas pisi
 aut ore. Anis. Magar. pag. M. Grecos
 nato infanti ore admove ut deglutiat,
 is homo tunc videri tempore de hoc modo
 non pichitabit - Hilttenbach

Confect. d. Jucino d. Joh. Frising.

R^y Succin. albif. opt. ʒij.
 rad. Pcon. Cran. hom. ust.
 Syria Celt.
 Sp. diacurum. a ʒij.
 Magist. Corall. Perlar. a ʒij.
 Cib. exalte putris addi
 Saach. albif. in aq. ruta ʒij. ʒij.
 Ol. Anis. gutt. ʒij.
 Maicis gutt. ʒij. conf. in rot.

Sanguinis turberis gutt. ʒij. aut ʒij. in vi
 no aut aq. fer. d. rad. Angilag. Gabelk.

R^y Plung. ʒij. Sp. d. cordi. ʒij. a ʒij.
 Corall. rub. ʒij. Visi qu. ʒij.
 Succin. ʒij. rad. Sim. pcon. a ʒij.
 Ad. auri. Noto. Saach. alb. ʒij. F. pul.
 sumat sanguis septimanis ʒij. in aq. pcon.

R^y Margar. p. j. pul. aurillong. p. j. in aq. cyton.
 ctionis auri.
 R^y Con. urvi Corall. Unicorn. rad. ʒij. pcon. pcon.
 Aur. Magar. Magar. fl. laurid. Visi quer.
 Ungul. alis a p. aq. dist. cum aq. fl. t. l. i. s.
 R^y Disc. q. ʒij. rad. Pcon. ʒij. Card. ben. ʒij. M.
 H. pul. dist. cum veno thalio.

Membra virile et vesica aperi exsicca in cli
 bus, et patia in loc. sicc. de pul. p. a. q. p. j.
 ʒij. in aq. pcon. in micturato ʒij. dies.
 et tripliciter urat.

R^y Cran. hum. anterioris Sim. Pcon. a ʒij.
 rad. Tormentill. Visi qu. a ʒij. M. dist. ʒij. ʒij. fl.
 Pcon. Vel solam pul. urvi. R. Corall.
 Vel pul. visci quer. pyri et coegli a p. aq.
 Suspende fura flavo d. visci g. h. l. o.
 Pul. rad. Anglos. sylvestris. Gabelk.

curat Epilepsiam acori radice contusa et
 rotui indita. Fing Ciguia bibulus.
 Et pulvis cranij humani si de se jusu rita:
 vel cum decocto pcon. visci quor. tormen
 tilli & huchbaro. Sumit. biam quor.
 tidis Castorei. Si cum decocto grassij & h
 id agitari deit. Pulvis lumbicorum
 terra cum vino potus. Catuadi rad.
 pyrelli cum melle. Ita ut hat. clibani
 cum detur ʒj. et suphibat ductura huc.
 Hoc agit septem dierum spacio simil:
 sed tota terno. Si ad utero sit
 epilepsia p pullulij frequens, sumat his in
 mense pilulas felidas. et hucing.

Pulvis Sigim. Kolocuteri, ʒj intra
 ʒx annos miram habuit experiam p pro
 pervatione tribus diebus ante novilunium
 sub nocte dect ʒʒ. vel minori ponder:
 ista etatem.
 De Fol. Betonic. Hysop. Pentaphyll.
 Euphras. Primul. veris a ʒij
 Rad. Boyon. Geatien.
 Pedu. Enyng. a ʒij.
 Visi quor. Corylin. Coriad. ppt.
 Grador. pcon. quor. a ʒij
 C. C. usti cum ay. Petra. d. fl. Tiliappt ʒij
 Ungul. alis ʒj.
 Unicorni veri. Umeditully ipis ʒij.
 Al. Pcon. Lilior. quall. Tilia. Viol. purp. a ʒʒ
 Sol. auri puri. No ij
 Corall. rub. alb. Margar. ppt a ʒʒ
 Chamadryos ʒj.

Unguam anteriori mediana
 Leporam duora ʒij
 Sanguinis agri alb. ppt. ʒij
 Placentulaz s. Joan. Baptiste ʒʒ
 Cranci crudi ʒij.
 F. ex oitij pulvis tenuis ping. huc
 ponal in vasi vitreo non trans
 parante.
 Sanguis agri albi p ppt. Agri
 albi plani jugule. colligat. p
 quidam in olla vitrea in feruo
 frigat. donec exarescet et torreatur
 in pulv. et in v. formit.
 Placentula s. Joan. sic: F. di s. Joan.
 Baptiste anti ortum Solis colligat
 a puella virginis ros. in farina
 s. b. et virginum subigi et huc
 ab eadem placentula. In cineribz
 ab eadem equant. ad ppt. tum
 hinc resiccata. res cranij in
 posant. d. b. utrum ut Ericoniam.
 Versionum expimentum. Si rasura
 C. L. justo tempore collecti cum Epate
 lupino ex ay. fl. Tilia et in paroyt
 subibat.
 De Ligni visci q. Corallior.
 Margarit. Unicorni
 Oles d. c. urvi. Anilimat.
 F. pulvis de hys ay. fl. Tilia. huc vult.
 aut lavend.
 Si indusium exuat epileptico in primo
 paroytmo h. sp. huc. contra domum
 subata in locum, q. radij solari aut huc
 naris non pervenit, nunquam p
 ticti recidivam.

Capitulum alpinum cochlearum unum in ueris
calida sumptom secundum sexum, curat
in adultis Epilepsiam gustat, ne post
has reserbat.
Hinc eris sylvestris Herosium aq. fl. hinc
Hinc eris s. Kalkuberti.

Asthma.

Ad tuum & asthma valde probata
dicitur. Vigoris hoc.

et th. vini, cum Ziii mellis ad stae
quintissimam. Et in fine delectationis ad
Dab. 3j rad. iros. gna. pata. p. p. p.
fol. capill. & polytr. hab. th. p. a. m.
Dactyl. Fijub. a. par. m.
Sem. Card. ben. Bomba. vitif. a. 3j
fl. Tussilag. Viol. Ougl. Nymph. Ricad. 2ij
Macrentis in oxymelitis papulati & buyliss
a lib. j. et iag. Card. ben. & scabios. a. th.
per 12 horas. In coq. dignem lentum ad
unig. tertie q. sumpt. colent. p. man. tt.
et aromat. pauco cinnam. doris 3j. vel iij.
Confert ortuon. asthm. tu. moderata.

Rad. Scabios. Cap. & hyss. prafs. a. m.
fl. cord. a. m. r. bugl. 3ij prun. damasc. Fu. f. p. f. p.
rub. a. 3ij subest. hord. Dactyl. caric. a. 3j
igr. 3x perid. 3ij f. faenic. 3j mell. opt.
ib. 3j Troq. ni. f. q. ad. ad. midet. colatura
tere namte mirabilis.

Al. Trachs.
Rad. Froos, petros. ligr. a. 3j Enud. 3j
caric. n. vii pasul. mund. 3j sem. anis. fa.
nic. urtic. a. 3ij hyss. cap. & scabios. marrub.
a. m. 3j agar. opt. 3ij cor. ni. f. q. ay. ad.
stias, col. adde syr. d. hyss. d. ligr. a. 3j f. po.

Decortio pectoralis Lanij. 1.3.
R. Stoechad. arab. Thymi a. m.
Rad. Fanic. Iros ta 3ij
Passular. losar. vino 3xij
Capill. Vener. m. 3j
Liquir. ras. 3j

lowq. in diplom. cum alt. fanic. Ung. cabal.
a. th. Ag. Scabios. th. 3j Keram
imidiar. Post in col. d. solve
Oxym. squillif. 3ij et landom
Cinam. 3j et ignis. 3j liga
lotia, d. ad. ad. p. f. iud. in f. p. i. d. ar.
hum album. ovi. p. f. d. oris. 3ij f. man.

Ad tuum & asthma ejusd.
R. Scabios. m. hyssop. Saccubrej. a. m. 3j
fol. Senae 3j Polytr. q. 3j
Passul. emul. 3j rad. lignit. 3j
Sem. fanic. 3j Agar. talbis. 3ij
3j 3j Liq. agar. e. v. in pectia
et residuant in aq. ros th. 3j

Oxymel pectorale. Euenctari in pectus
Dogn.
R. rad. Emula Tubilag. bid. fur. a. 3j
fol. Capill. & Polytr. hab. th. p. a. m.
Dactyl. Fijub. a. par. m.
Sem. Card. ben. Bomba. vitif. a. 3j
fl. Tussilag. Viol. Ougl. Nymph. Ricad. 2ij
Macrentis in oxymelitis papulati & buyliss
a lib. j. et iag. Card. ben. & scabios. a. th.
per 12 horas. In coq. dignem lentum ad
unig. tertie q. sumpt. colent. p. man. tt.
et aromat. pauco cinnam. doris 3j. vel iij.
Confert ortuon. asthm. tu. moderata.

Oxymel de peto ejusdem.
R. fol. Nicotiana exicat. ad solem s. pult.
inditorum in radulo linco 3j
Rad. lreos iuat. in talcol. fectae 3j
Polytr. Liquirit.
Sem. Carbami gtus. a. 3j.
Spice hard. Thymi. Epidaym. fl. Ment. 3j
Sem. Anis. fanic. Card. ben. a. 3ij
fl. Tussilag. Ougl. a. p. j.
fol. Senae 3j
Agar. troch. in radulo gelus. 3j
Nuc. mosch. Carophyl. Cinam. a. 3j
Contundant et macerent per horidum
in aucti papulati & ambuini a lib. j.

Deinde coquantur, exprimantur & clarificentur
 addendo mellis Narbonensis opt. ss^{ss}
 si lib. ss Tunc coquantur ad bonum
 consistentiam ad usum da cochl. ali
 quot & si, vel um aqua aliqua pe
 forati. Optimi & validi pur
 gat e loco corpore, thoraci & rebric.
 o ton pituitam crassam sed et bilem
 flavam, remedium Asthmaticis
 accommodatissimum.

Nicotiana in vomitu procedendo pa
 res nives cum Helleboro vel Antimo
 nio ut si solitariam & se exhibet.
 Sed alia purgantia q' adfringent' um
 aceto (quod primas) doles in corrigem
 o eo q' obtinet) v'imentiam ejus
 remittunt, et constantis. remedium
 efficiunt. *ibid.*

Syrupus de Peto simplex. Curat.
 R^o Succu Poti lib. iiij
 Hydromel. simpl. lib. j
 Oxymel. simpl. Zij

Omnia simul mixta in aqua vitæ cap
 ai fiat digestio in B.M. per ij vel iiij dies
 interea & assiduo remanti portio in fundo va
 sis apparbit: tunc per inclinacem magna m
 dulcedine ne turbida fiat ma separat' per um ad
 impuro, crassum a claud' pellendo: q' eorum
 in nova digestione posito, & gradibus separand
 donec ma ab oi impuritate spurca fuerit:
 adde sacch. lib. ij Omni syrupi q' sit. coque.
 Syrupus ad Asthmaticissim' ad ods affecto, Asthma
 ticos, in q' bronchi pulmonis pituita crassa & visca
 se obstruit, nequid inhibita suffocant. Curantur
 a catardis proxis & frigidi' liberat. Da cochl. ss

purget egregio q' erant ad q' b' v' in foris.

Syrupus de peto compositus. *v. j. d.*
 R^o Succu peti ut supra dicitur. lib. ij
 Hydromel. simpl. lib. j
 In q' m' m' per 2 vel 3 dies ad ignem B.M.
 Sol. Hy. ss . Pelyto. Adicath.
 Flor. Tulilag. Stach.
 Viol. Bugloss. a p. ij
 Sem. Bombac.
 Urtic.
 Card. ben. a Zj
 Sol. Senna Zij
 Agar. re. troch. Zj
 Cinamo. Maris
 Caryophyllor. a Zj

Dein fortiter exprimantur, & diu crantur
 donec ad q' factam faciam Odorem
 in lib. ss de lactura adde sacch. lib. ss co
 quant' in syrupum. Ad Asthma
 infarctam pulmonib. crassam & frig
 mam & s' re antiq. Udy proccam
 excellentis. remedium. Posis Zss
 vid q' ad summum.

Asthmati aut Orthopnea e pituita
 crassa bronchia pulmonis occupante
 oleum Sulphuris cum oxymelle cyllitia
 aut Syr. d' grassio magnum adfert auxi
 lium. Minderer.

Antidotus thoracica major pro
litioribus ejusd.

℞ Extracti major. thoracici ℥iij
Extracti pulmon. vulpis et leporis
in vicem optis ℥i
Butyri seu lactis sulphuris ℥℥
Resini sulphuris tercentinimali ℥i
Syrupi Radice terrestr. q. s.

f. Antidotus dosis ℥i Syrii
fica e obtinisi Empyemati, Asthma
ti, Dyspnoea & Orthopnoea.

Extractum thoracicum majus quid.

℞ Rad. Emula campan.
Iridis. Iris. Iris.
Polygod. Lignt. m. talcolas

℞ Cardam. a ℥iij
Fijubar. Sobetia Uvar. corinth. a ℥iij
Herv. Scabris. Prasi. th. op. Cayll. f.
Sem. Card. bic. Bombae. Urticae
Anis. Fenic. Papav. alb. a ℥iij
Cinnam. ℥i

℞ Flor. sic. Borrag. Bugb. Papav. rub. a p. iij
Momia vitrea Sprobi in vicem mixta, in ves
ptum insantia affundendo
Aucti. Sulphuris. ℥i. ij
Aq. Scabris. Card. bic.
Hyssop. Triticum. a. ℥i. ij

Digerantur in aqua ad lentum ignem per dies aliquot
postea fiat expressio & evaporatio usque ad aquam
lucida fiat in super consistentiam reducat
f. extractum dosis ad ℥i vel solum
vel in aqua Syrii a condusit Asthma
Orthopn. Dyspnoea.

Aqua ad Asthma Argentorati. 99.

℞ Rad. Emula campan.
Sarsura ta ℥℥
Gentian.
Caryophyllor. ℥i a ℥iij.
Bacc. Lauri exort.
Cyan. Junipi a ℥iij.
Cinnam. cl. Cardamo. ta ℥iij.
Salvia Majoran. Hyssop. Marrub.
Ficos flor. Liquiriti.
Uvar. pass. Carn. dactyl.
Amygd. Dulc. Pincar. a ℥iij
Squilla ppt. ℥℥.
Pulmon. vulpis ppt. ℥iij.
Sem. Fenic. ℥iij.
Caricar. ℥i. iij.
Mellis opt. ℥i.
Sacchar. Meliss. ℥i xviii.

Contund. oia adde Vini Malvat.
Aq. Vita opt. ℥iij.

Stent in infusione q aliquot dies
postea distill. in B. M. f.

Die vordigal Nou grof sey besunder
nach soly in wasser Mund sonig gedacht
ist nicht ein geringelicht Mund an hussig
zum daltz fasset Mund daltz. dann
es springt die huffe wofelun, dunn
muss wait Mund die daltz, zorsticht die
gafross an der rippes, sein zupflin Mund
soud Nou zaltz schickigheit sein Mund
sich wozung, allquial zot q daltz
Mund wozung. Das zorstich samer mit
die zorstich ist die daltz die daltz
zu wozung, und es daltz daltz
Tragus.

Mel Vertica fo. uau, mel desponunt, hinc
 Doumit semen urtica decoquit cum succo
 urtica vel uino bono: magnum d. medica,
 men in lobriby praecordio, Pleuresi, Tubi
 Haddat Saccharum cardi, cum succo opora,
 To de uros, cum d. meliq. Paracelsi in Plac.
 To uros, duoblos wal hestt. & acutum ad,
 das Absonant, tafas, die uider lasse,
 brueder. uorden: dar fall diene Anob
 lof: A fast gutt das Augbrautige, uauft
 wafel, Plumb fast, hinc Lungen, hinc
 pelit ee phlegma der fuf in pulmone fett
 ausgehungt. Fiel.

Ad uiscidam mam pulmonibz inhaerentem
 expectorandam & liberioram respiratum
 maturandum, commode Symp. pectora
 li 3j ol. Anisi distillat. mixto in farny
 si aut p. ste patris indulto sumptu reger motestant
 ff. J. Coberg

In affluente tussis & anorexia. R. Duact. pectoral.
 3ij Koch. Sugar. 3j. Extr. Epula 3j. Syr. d. Ligr.
 3ij. F. p. tie. Poty uinum iuniperum. hinc d.
 Albi. R. Dewit. hinc Symp. i. Sena a 3j. H. 3j.

Aqua ad Afflona d. Scheub.
 R. Calamiph. mont. Salviae utriusq.
 Scabios. Farfara a Mj.

Aristoloch. rot. 3j. Frid. Ulyr. Sem. Vertic. a 3j.
 Rad. Fenic. Petroscl. a 3j.
 Emul. Campan. 3j.
 Sem. Sinap. Nasturt. a 3j.
 Costi 3v. Smice 3x. Baccan. laur. 3ij.
 Nigell. 3j. Liquirit. ros. 3ij.
 P. sul. croccl. f. 3ij. Caric. p. 3j.
 Fijub. 3j. Inuisa 3j. contus. in fund.
 q. it. die in aq. thysopi Marrub. a 3j.
 uini alb. opt. 3j. Vin. Vin. f. d. h. illi
 q. B. M.

Oxymel pectorali d. hinc farny
 w. f. uti. ad Maerum.

R. Rad. Emul. rec. hinc.
 Eryngij Angelic.
 Calam. arom. a 3j.
 Herb. Botrys c. florib.
 Calaminth. Viron.
 Scabios. thysopi
 Prassij a Mij
 Card. bon. Pulgij
 Oriani thymil a Mij

Agaric. albi 3ij
 Anib. alb. opt. 3j.

In uiscidam mam pulmonibz inhaerentem
 mi & purissimi th. hinc.
 et Aq. Verdon. Card. bon. a 3j.
 Stent in vase obturato & obliq. per
 triduum in loco calido. Deinde in va
 se duplii uoluant & exprimantur

R. Exprim. th. hinc
 Mellis lib. 3j. 3x.
 Coq. lento igni in vase aeneo & h.
 ne desumet f. a. ad formam 3j.
 Ingi q. Aromatiz
 Croci Annam. Natis a 3j
 in uiscidam.
 Seruatur ad usum.

Aqua ad Afflona Pronathica.
 R. Calamin. thysop. Capill. f. Prassij Scabios.
 Farfara a Mj. Aristol. rot. uerde 3j.
 Lidi 3v. Sem. Vertic. 3j. R. Fenic. hinc.
 a 3j. Lili. cal. h. 3ij. Emul. Campan. 3j.
 Sem. Sinap. Nasturt. a 3j. R. Giffi 3v.
 Smice 3x. Bacc. lauri 3ij. Lig. 3j.
 uenat subtile sicuti & indulto. Anorexia
 In uiscidam uini albi b. nit. q. 6 d. s. q. B. M.
 distillat f. a.

Oxymel compositum Comitis a Franth,
son.

Re Botan. Salvia Ceterach. Cichor.
Card. ben. a Mj.
Absinth. pont. Mij.
Flor. Anthos Mijß.
Sem. Anisi Zij

Rad. Ligr. Rupsa Frioster. a Zß.
uicis & contusis grosso modo coq. in
Aq. Absinth. tñ ad qsumpt. tñj.
Colature adde Syrr. Rosat. Zvj.
Mellis opt. tñj.

Aucti Seyllit. Zvj.
Coq. ad Oxymellis wasifficantiam.

Aqua Pneumonia d. S. M. Rat. Re
Calam. mont. Capill. & Hyssop. Præßij
Scabios. Farfar. a Mj. Rad. Arist. rot.
rot. Gallie. Zj. Inos Flor. Zvj. Liguir.
ras. Zij Sem. Urtic. Zjß. Rad. Petros.
Fenic. a Zij trid. noßtat. Zij.
Emul. Zvj. Sem. Sinap. Nesturt.
a Zijß. Sem. Nigell. Zijß. Prud. An.
gel. Zvj. Spica 3x tirant
dia infundant p 6 dies in vino
albo Rhonar. Mens. vij. obturent
mauerent dia still. p B. M. ad usum.

Auctum Seyllit. Hill. D. S. Major. Rat
Re Rad. Liguir. ros. Pacm. mast. a Zij
Sem. Fabn. Zß. Cinnam. 3vj.
Gdang. Zß. Gargaph. 3x.
Sem. Urtic. Rom. Zijß.
Ruta Zij

Ligni aloës Zij
Fruidentia via grosso modo trise. Hm.
Fruidentia in aucti Seyllit. opt. Zijß
Vini malvat. Zvj
Stent in infusione viciu ralem. Dien die. tñ
p B. M. Si auctum non e forte. tñj te
dugt frusta Sulka.

Elietuar. ad asthma.

Re Pinar. mund. Zß.
Avellan. Amygd. dul. a Zij
Succi Liguir. Zij
Capill. & Hyssop. rad. Arist. rot. a Zij.
Fross Flyst. Zijß.
Ari opt. Zij.
Emul. Pip. nig. a Zij.
Sem. Urtic. Rom. Zijß.
Nesturt. Zij.
Mellis opt. Zvj. Zijß.
M. f. Elietuar.

Aqua ad Asthma Ayreri.

℞ Peps. Helen. ℥ij. Aristal. rot. ℥ij
Lilij callest. ℥ij. lreos Fense.
p. crosal. a ℥ij. herb. Tussilag.
Scabios. Veron. ℥ij. Tumi. ℥ij. Hyssop.
Marrub. alb. Adianth. ℥ij. Card. ben.
a ℥ij. Nicotian. ℥ij. Frijab. Sibe. ℥ij.
a No XXI. Caric. ℥ij. Dactyl. a ℥ij.
Sem. Nigell. ℥ij. Sem. Nigotian. ℥ij.
Sem. Lim. Urtic. Sinap. Nasturt. ℥ij. ℥ij.
bacc. lauri grj. Cass. rec. p. extr. lreos ℥ij.
cum vitello ovi dissol. a ℥ij.
Asill. in petia ligat. N. 36. Omnia
in vini albi veteris mensuris duabus
infundantur p. dies q. d. in B. M. stillentis.
Saccharum pectorale Brunnengium.
℞ Emulac. campon. ℥ij. lreos. Calam. arom. a ℥ij.
Liquirit. Sem. Anisi Sarcic.
Cinnam. a ℥ij. Caryophyllor. ℥ij.
Maesi ℥ij. ℥ij. Croci Pip. long. a ℥ij.
F. a. pulvis tenuissim. ℞ Sp. p. script. ℥ij.
Saub. in aq. Hyssopi & Salviae dissol. ℥ij.

105 101.

106 102.

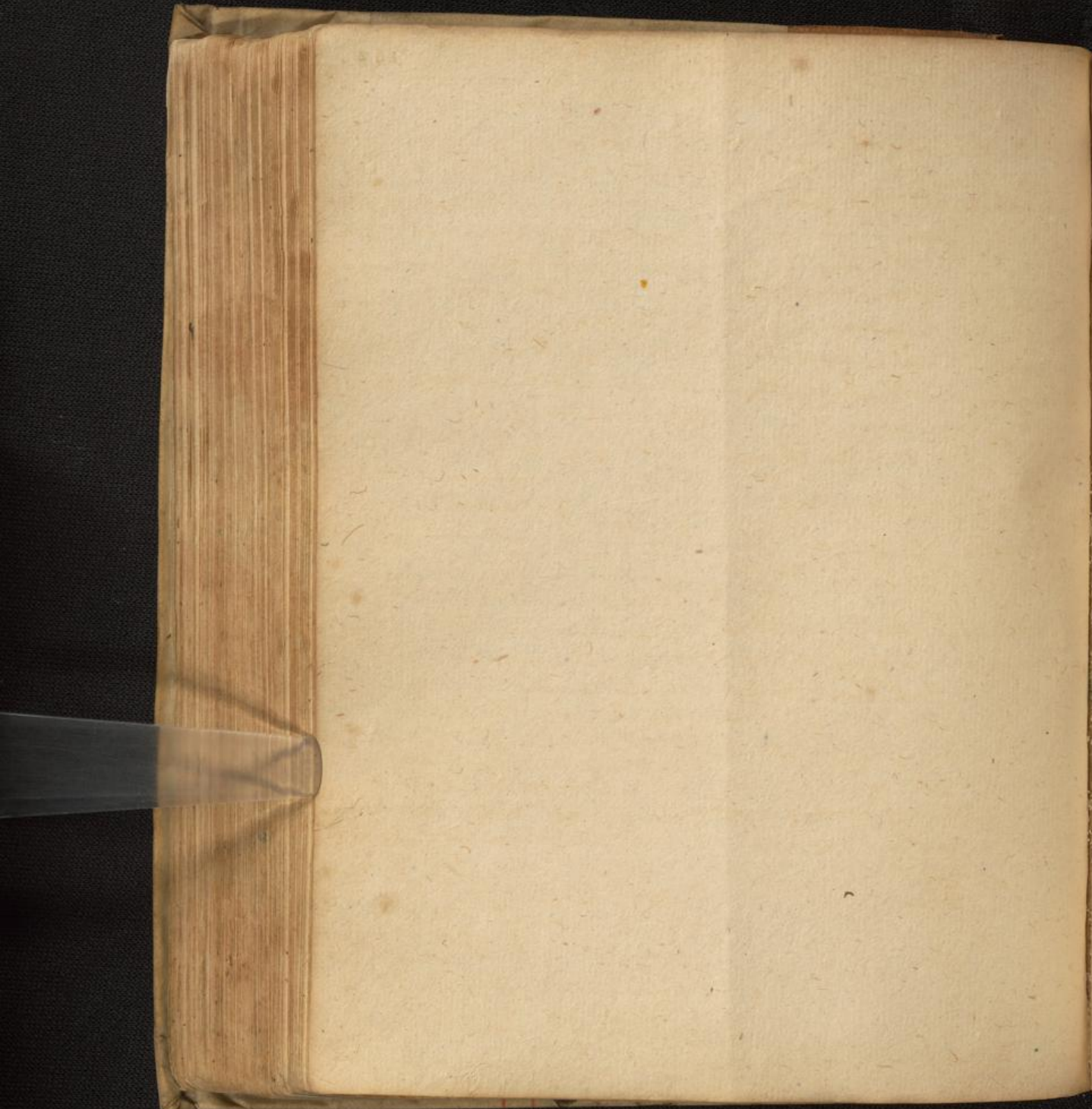

W
P
S
M
3
A
A
A
A
P
D
R
G
L
A
a
a
a
a
a
a

Ungtum.

Syrupus ad oris ulcera.

Pul. Abrotani Hyssopi Cauda egnae R. Rob. nucum ʒij. Diamoron
 Salviae Rutae Ha ʒj. Sem. Aglicia ʒij. Mellis ros. a ʒij. Aq. plantag. purae
 Malva arborescentis ʒʒ. Alum. usti Gargarismus. R. Aq. tormentillae
 ʒʒ. Mellis triplum pondus Aq. uer. Plantag. a ʒʒ. Stor. prunell. Mss.
 umcularis parum M. frungtm. oris. Granor. Myrtillor. ʒʒ. Deco. distich.
 Aqua ad. Dem. R. Aluminis boli colat. adde colat. Diamoron ʒij
 Alumin. Oriental. Diamoron a ʒij. Rob. Nucum ʒij. M. de f. ad. ʒʒ.
 Aq. plantag. Prunella Vermicularis Syrupus. R. Mellis ros. Diamoron
 a ʒʒ. Dulcorat. via ʒ. colat. ʒ. M. M. R. Rob. nucum a ʒij. Alumin. usti ʒʒ.
 u. ʒʒ. Collutio oris. Pul. Caryophyllor. ʒ. v. M.

R. Aq. Vermicularis Salviae Fol. querc. Gargarismus R. Aq. Plantaginis
 Prunell. a ʒij. Prunellae Sedi umbroris a ʒʒ.
 Hor. Malva. h. d. u. Mss. Rob. nucum ʒj. Alumin. usti ʒij
 Diamoron. Rob. nucum a ʒij. Aucti rosae. ʒj. M. bulliant. sicut
 Aluminis usti ʒj. M. bulliant et colat.

Collutio oris. R. Prunella Plantag.
 R. Mellis rosar. Rob. Nucum a ʒij. Ruta Cauda egnae Salviae a ʒij.
 Aluminis usti Caryophyllor. a ʒʒ. M. Bolan. Cort. granat. a ʒij
 Gargarismus. Herb. Prunell. Salviae Hyssopi Rosar. rub. Ligri. v. a ʒij
 Ruta Cauda egn. a ʒʒ. Red. torment. Juba ad. u. g. a bulliant in l. g. aqua
 Aristol. rot. a ʒj. Al. rosar. Malv. arbor. Alumin. roch. ʒʒ. Bulliant parat
 a ʒʒ. Albi graci par. f. horum colat. R. ʒʒ. adde
 d. u. h. e. ar. d. u. v. i. s. i. q. a. q. purae Syr. Granat. Mellis rosar. Diamoron
 ad turbas. Colatur ʒʒ. adde a ʒij. Rob. nucum ʒij. M. f. gargar.
 Aucti rosar. ʒj. Alumin. usti ʒʒ. Ungtum oris

M. d. f. Gargarismus.
 R. Mellis clarificati ʒʒ
 Pyrethri Aluminis usti a ʒj.
 Gallar. ʒʒ. Dia. patul. ʒʒ. u. ʒʒ.
 R. Aq. Tormentill. Plantag. a ʒʒ
 Al. Prunell. Mss. Granor. Myrtillor ʒʒ.
 Deco. ad turbas et colature udel
 Diamoron ʒij. Rob. nucum ʒij. M.

Linimentum oris.

R^o Nucis gr. ʒij. Gargophyllor. ʒj.
Rad. Cyperi ʒij. Uicos ʒj.
Corall. rub. albor. ppt. fa ʒj.
Boli Armeni montan. ʒij.
Cauda equin. ʒij. Mellis rosat ʒij.
M. diat. in pixide lammia.

Gargarismy.

R^o Rad. tormentill. ʒʒ.
Fol. Plantag. ʒʒ.
Fruidant grossi mado ʒʒ. in
ʒ. q. aq. plantag. ad remanent. ʒʒ.
Colic add. Boli Arm. Cr. ʒj.
Alumin. roch. ʒj. f. Garg.

Gargarismy. R^o F. cum ping.

R^o V Coq. in lacte caprine q. s.
cum yassa thurica ʒʒ. q.
ruta f. yasar. Ab extral
f. cataplasma sub emollicy tely tibis.

R^o Nucis gr. Noj Alumin. pondg
aq. terant in pulverem, qui ori
ad ʒij hanc illuc agitur fiet inde
liquor, q. ulcerabis phobily adma
voluty in ʒpe expuat.

Usum man grosso ʒo ʒo for in
salb ʒalett.

R^o Pyrol. ʒʒ. ʒeaphisagr. ʒij
Prunellae Auriculae muris
Fragariae Veronicae a ʒij.

Sulphur. vivi ʒʒ. Alumin. ʒj.
Coq. in aucti ʒo ʒij ʒo aq. ʒo ʒij
ad ʒij. palonge ʒʒ. Vase bene obliu
rato ʒo rannilo.

Colature addi Mellis wchl. ʒij
Bulliant itaq ʒo ʒij ʒo ʒij
pet. calida

ʒl Syr. Myrtin. Dianum
Dianoron c. aq. plantag
Vntora occipiti apponatt

Puris ex aerodia lactis onungif
aq. rosar. in ʒij ʒij ʒo ʒo
sua sit.

108. 104.

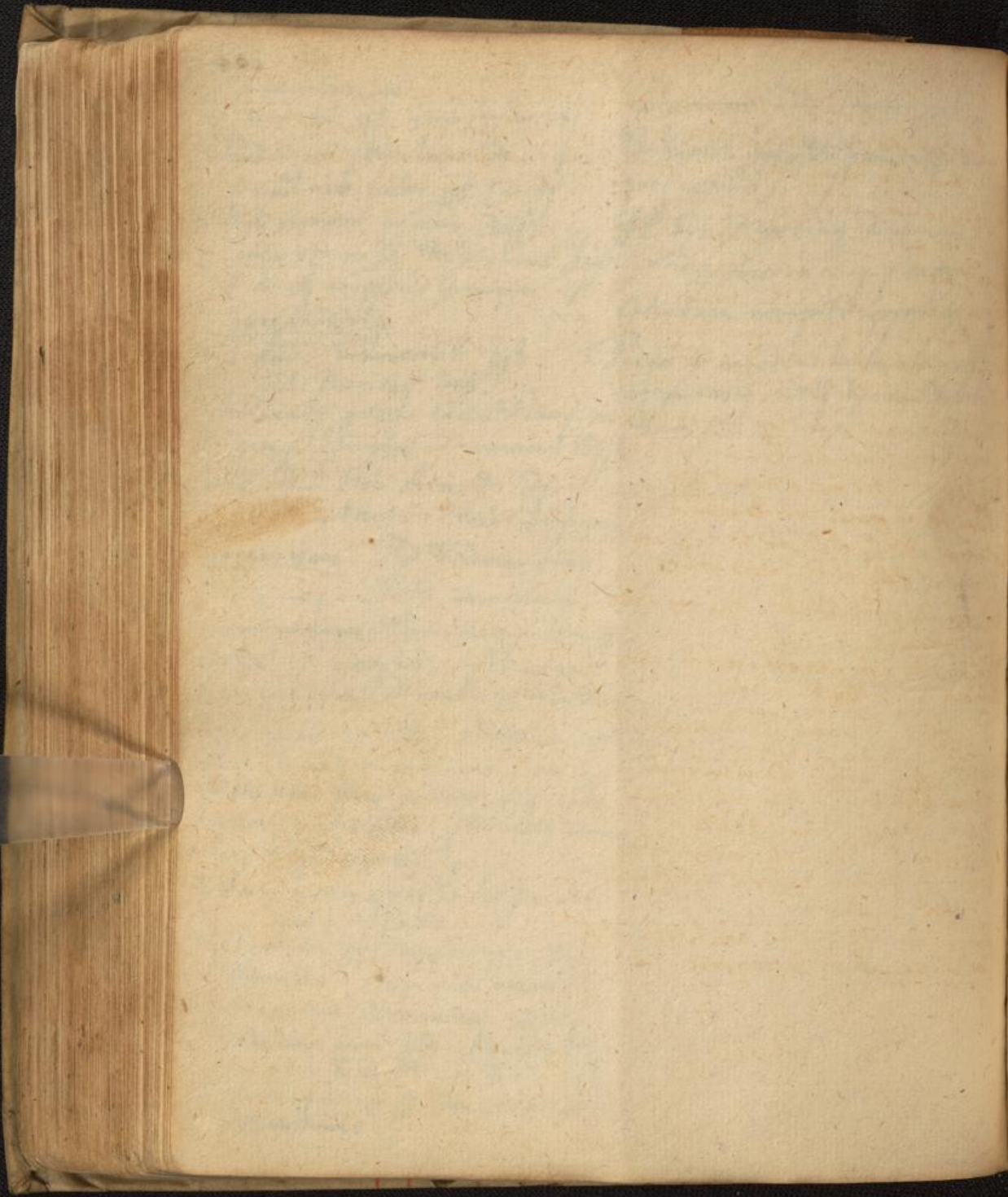

[Faint handwritten text visible on the right edge of the page, likely from the adjacent page. Legible words include:]
Leininger
2. 31.
fructu
scant
lento
adit
in m
coru
Perde
foru
pa. fa
plu
Alumi
et m
Sudic
in q
fu
de
U
Or
Ad
cat
q
l
Cap

Ranula & subcarnatio lingua.

Puer unius anni curatus & feliciter
 inimentum. R^o Tragac. adusti Gummi Arab.
 ʒij. Aluminis crudi ʒij. Hermodactyl. ʒij.
 ueti vini acerrimi q. s. Contundantq; mi-
 scantq; aceto fiat parua ebullitio ad
 intum ignem ad spissitudinem justam postea
 addat album. ovorū N^o. Rurū miscantq;
 e modam uncti, q; limiatq; digito bene fri-
 ando locq; subcarnatiōis sub lingua.

Zibitaci Susannule alby tumor sub radice linguae
 orby dexte gargarizati ex Salvia Prunella et
 linata meli rosarū. ʒij.

Deinde post unam horam long ille pulvere
 sequenti bene frictus ita est ut sanguis fluat
 ubi sanguis vitreo pure abluatur sepe.

Pulvis. R^o Cort. granat. Salis tartaric. ʒij
 Aluminis usti ʒij. fl. Origani ʒij. Contund.
 et misceantq; fiatq; pulvis guttore ut supra.

inbarnō ista proptio sublata e, & curatus e puer
 in 4 septimanis.

Fusi parentes dieb; micropoleis puerum ungere
 et fricare in die tan bis aut ter.

Alius mensularij filij Annabergij
 itidem curatus.

Ungtu. R^o Cort. citri Aluminis crudi
 Hermodactyl. ʒij Salis tart. Amaro
 Origani Tragac. Gummi Arab. ʒij.
 Aeti vini q. s. coq. lento igne ad spissi-
 tudinem spissitudinem eandem addatq; meli
 q. s. fiat Ungtu.

Gargarizans R^o Lingon. Rad. Pyret. ʒij.
 Cot. m. q. aqua f. Gargarizans.

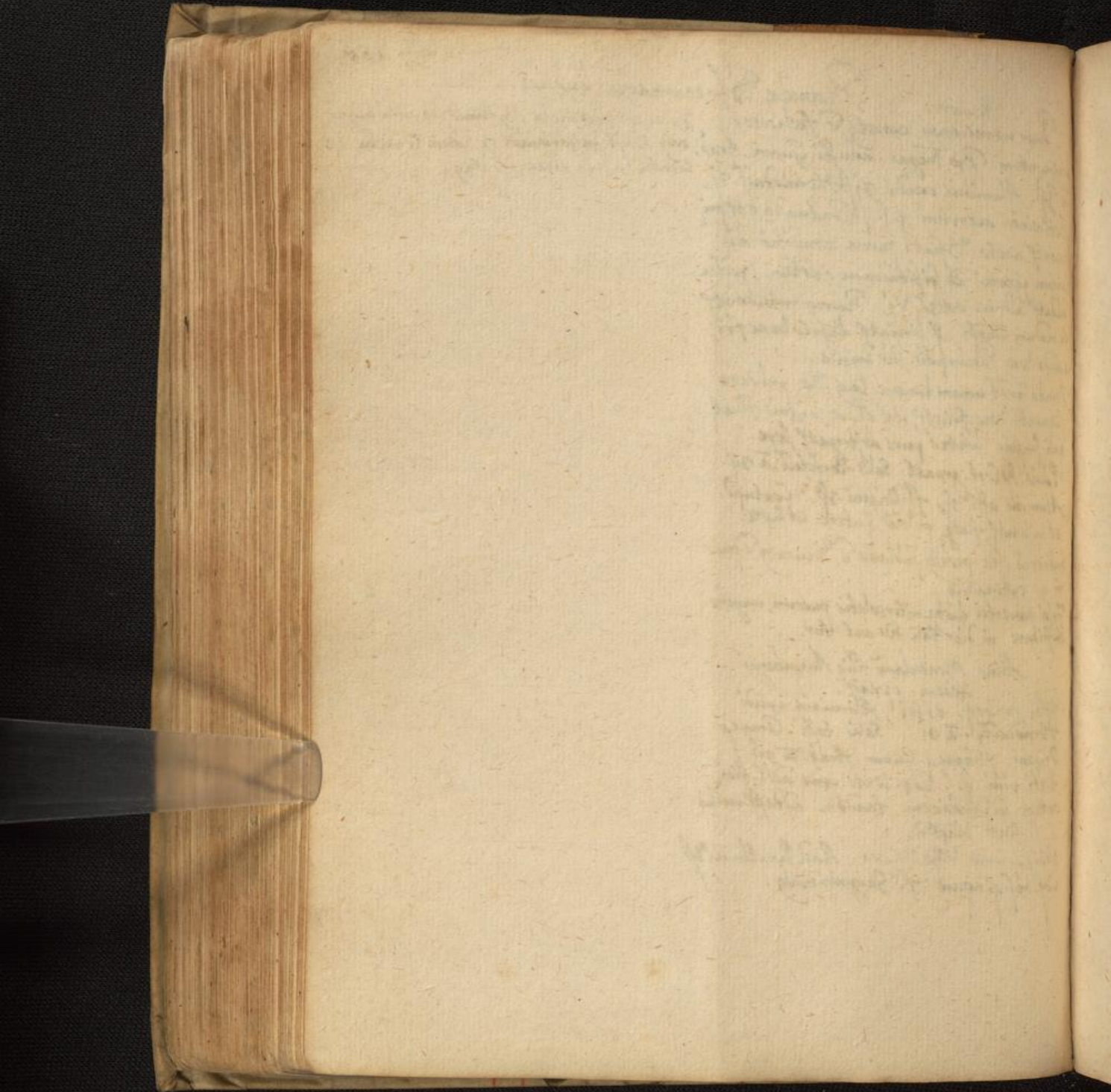

110 106.

Remedium pro
Dofin faly.

Put. nuc. mosch. alga cum Syr. Viol. aut
melle sanat ulcera famis. Gargarium
ex sacch. rub. diaphoron & aq. prunella.
Lac vaccin. carth. j. el. oliv. rec. wld. j. coq. par
& gargarisa. Hofman.

Rauedo

Nb. Aium Sauchsi in da. Verone testroff
et puero Marchon fuis.

Beneficio pul. rad. aro ris e. aq. parte
Sauch. conda qmisti. In frequenter in
Syr. Violar. Thiquidula Fuyub. colyona

tes inster assumpti poffinan fante
tem pauis poffinans reuagant quir
post raudedimem vne p mibz interupte
in gannis pffillatiz. A. fuyub.

Monachus pscipit ʒj. pil. ex
mas. pil. Assajret et Arabie a
t. pil. ex ʒj N. XXX.

Eligna unani Banti canon fonda.
Twisti R. Conf. Dietroy. fr. Sauch
pennid. Land. ab. a. Epp. Nou. pris

3ij Anagad. Dulc. M. 12 Succo Lig.
vic. a. ʒj. Syr. Viol. ʒj. Lich fane
exert. ʒj. m.

Troch. sublinguales R. Rad. Lige
palt. ʒij sem. Cucum. exort. portul.
a ʒj. Gum. Arab. Tragac. a ʒj

ʒij Sauch. pennid. ʒj. Syr. Viol. ʒj.
4. Troch. sublingualis.

Gr. Horstius mibi singulariter com-
mendat rad. ari exidatem Bonni acci-
monia defitibulari: qua sola in Hesperia
annis superioribz puellam Vannadium
per annum fore spaiam, omni
vici gnatione distictam poffina
Sanitati restitit. Item qd qm mib
de parto in Asthmaticia affectione
Illustrissima scijisdem persona pff
derit robur. Item qd mib gutt. ʒj
de Spru Torib. um aq. Veron. aut alio
appropriato liquore exhibita Hom.

Rauedipis poffo curita. A.
R. Sem. Anis. ʒj. m. a ʒj.
rad. Lig. ʒj. Bulliant in 1 1/2
Mirs. Vini boni bibatiz continui ʒj
jurcum D. Hoekeri in papi.

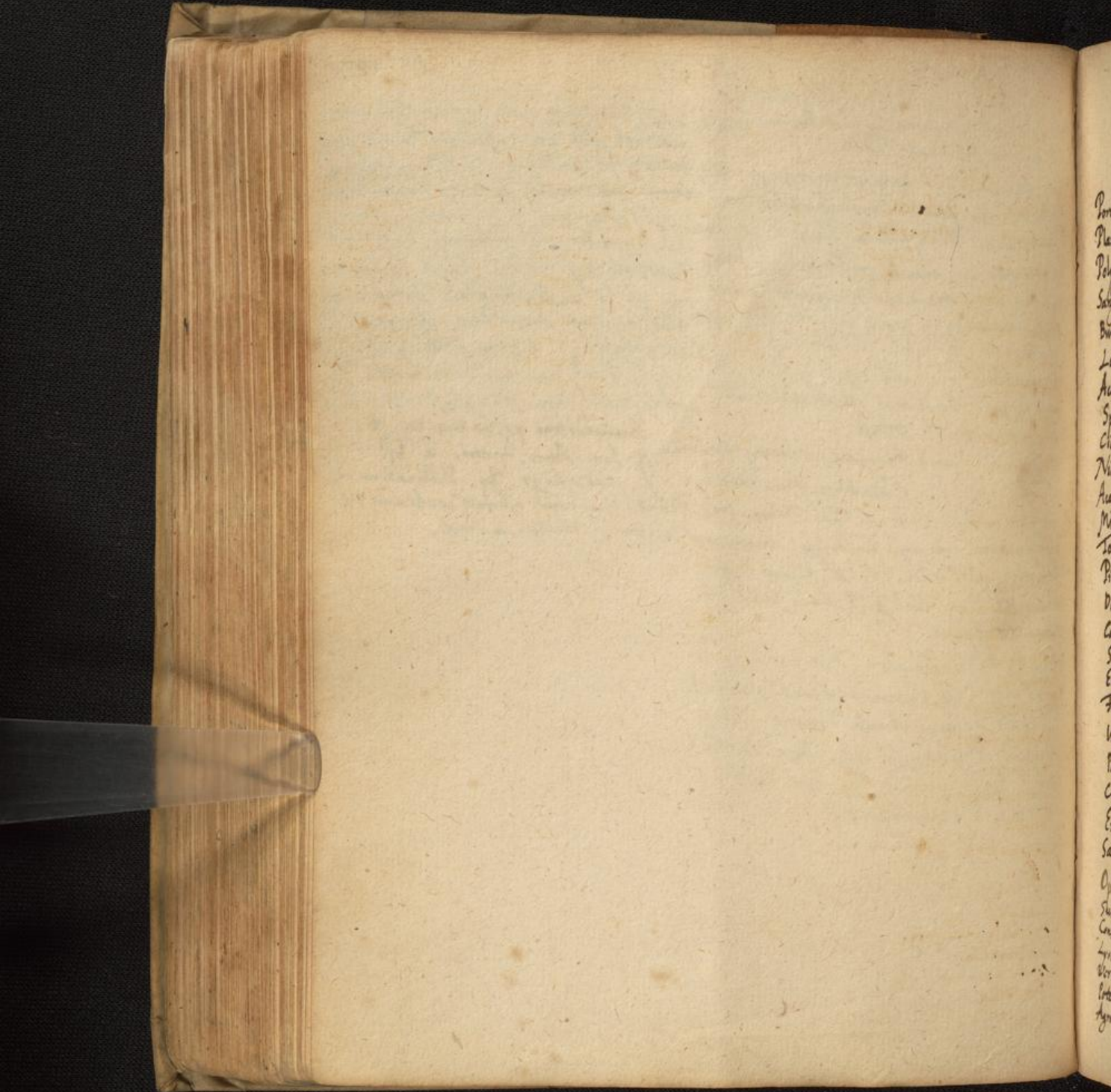

P
P
P
S
B
L
A
S
C
N
A
M
T
P
D
C
S
E
F
W
P
C
E
S
O
S
C
A
P
A

HEAEMOPTYSIS.

112 100.

Simplicia.

HERBÆ.

Portulaca. Salvia.
 Plantago. Mentha.
 Polygonum. Cyclamen.
 Sanguis Draconis. Helianthemon.
 Bursa pastor. ming.
 Lactuca.
 Acetosa.
 Spinachia.
 Cichorium.
 Niobiana.
 Acacia.
 Millefolium.
 Tormentilla.
 Pimpinella Ital.
 Dens Leonis.
 Cauda equina.
 Solanum.
 Endivia.
 Fol. quercus.
 Ungula Caball.
 Pampini.
 Chamædrys.
 Enula.
 Sanguisorba min.
 Ophioglossum.
 Sumbach.
 Consolida mad. min.
 Lysimachia.
 Verbena.
 Potentilla.
 Agrimonia.

Succi.

Omphacium.
 Actium.
 Amylum.
 Succ. Porri.
 Urticæ.
 Polygoni.
 Potridace.
 Dentis Leon.
 Millefol.
 Pampinox.
 Plantag.

Gummi. Arab.
 Thus.
 Mastix.
 Myrrha.
 Camphora.
 Tragacanth.
 Gummi. Geras.
 Steyræ cal.
 Elect. siccardi.

Hæmoptysis
Simplicia.

Radices.

Rubi
Centaur. maj.
Consol. maj.
Althea.
Rhabarb.
Rhapont.
Tormentill.
Equiseti
Glycyphylata.

Semina.

Berberis.
Papav. alb.
Sisimach.
Plantag.
Portulaca.
Myrtilloz.
Aketosde.
Ros. rub.
Malva.
Nud. uvæ sylv.
Pollen feriv.
Hyperici
Lagopt.
Granum Chermes.
Salvia.
Antrene.

Fructus.

Galla.
Poma aorba.
Pyra.
Mala coton.
Rubi.
Nuces cupres.
Castanea.
Junia glaydis
tamini subjea.
Bena sija/ery.

Hæmoptysis.

113 109.

Flores.

Balaustionum.
Rosa.
Hypocistis.
Amaranthi.
Ligustri.
Sily.

Lapides.

Hæmatites.
Coralli.
Margaritæ.

Terra.

Bolus Armen. ppt
Terra sigillata.

Cortices

Glandium.
Thuris.
Quercu interioris.

Spongia combusta.
Balaquar.
Santalum rubrum.

Hæmoptysis.

Simplicia.

Mel.

Animalium partes.

Osia animalium cum suis carti-
laginibz siccata et pultra.

Cornu corni ustum.

Spodium.

Ichthyocolla.

Pulvis è limacibz siccatis in tegula,
corundemq; ductum.

Excrementa.

Albumen ovi.

Stercus asinini recens edo-
ratum, paschal.

Stercus caprae.

Leporis.

Hæmophysis.

Composita et arte facta.

Aqua

- Aq. rosar.
- peuni ros.
- Bursa pastor.
- Consolid. maj.
- Plantag.
- Tormentill.
- Pimpinell. frul.
- Portulaca.
- Millefolij.

Syrupi.

- ∫ papav.
- Myrtim.
- Cytosior.
- Berberum
- Myrtillor.
- ∫ agrestia.
- ∫ succo Nicotian.
- Capill. ♀.
- ∫ hyssopo
- ∫ Ribles
- Ros. sicc.

Conserve.

- Symphyti Mivalytor.
- Ros. antiq.
- Violar.
- Bugloss.
- Carn. cydon.

Haemoptysis
Composita.

Confectiones.

Diabragae. fr. Philon. Persic.
Diarrhoeos.
Diacorall.

Trochisci
Carabe
terra sigill.
Spodio
Camphora.

Olea.

Nymphaea.
Papaveris.
Cotoneor.
Myrtina.
Viol.

Unguenta

Rosatulum.
Santalinum.

Hæmoptysis.

In magna sanguinis expul-
sione Montan. qf. 104.

- Pulvis. R^o Troch. d Carab.
- d terr. sij. a 3ß
- Mumia Bol. arm.
- Sang. Dracon. a 3ß
- Gumm. arab.
- Tragac. terruf. a 3j
- Aq. portul. plantag. ta 3j

M. bis die hoc sumat, qn adveni-
strabit ei hoc fulep.
R^o Aq. portul. plantag. bugl. a 3ij
Troch. d terr. sij. d Carab. a 3j
Boli armen. 3ij. bulliant i
mal modicum, dein colent^r, colato
addant^r mive citon. 3ij. clarificat^r.
Loch istud g^rminie tenebit in ore.

- R^o Diatrag. fr. 3ij
- Carab. 3ß
- Consolid. min. Polygon. a 3ij
- Gum. Arab. Tragac. terruf. a 3j
- Amili 3ij
- Terre sigillat. 3j
- Syr. Viol. d Myrto aq. f. loh.

Apparente fixione m^oso corrupta q^o
in pectore adhaeruit mucil. p^olyllij.
Iteq^o emanante sanguine pectore toti
ap^ote d^opost applicatum fuit hoc sp^olho.
R^o Aq. Nephth. tbß Aq. Aictos. tbß
Aicti cibonior. 3ij Camph. 3ß
Boli armen. 3ß Sant. amb. Spod. a 3ij
Croc. 3ß In hoc panmis linois
maderatis et expressis in sterc^o forti sangui-
nis ad u^oitione iuvamen tum ferè ilico in-
ventum e.

Tandem ad virtutem sublevandam Had^o
p^oriam cyriludmion intendendo factum hoc fuit.

- R^o pulpa capon. coti in aq. extinet. chalybis
 - Uum Tragac. d gum. arab. tbß
 - Corall. alb. d rub. Tragac. d gum. arab. terruf. a 3j
 - Boli armen. Carab. terr. sij. Mum. Hamat. a 3j
 - Scm. portul. plantag. a 3ij
 - Amygd. dul. lotax. l. vino cyton. 3ij
 - Fujeb. Sebest. similiter lotax. a 3j
 - Spec. Elect. regum 3ij
 - Diatrag. fr. 3ij
 - Sach. alb. d Cand. a tb iijß Coquat^r
 - Sach. um aq. d^otionis pulli d lactis addit^r
- fiat g^rficid^r solida.

In hæmoptyscos p^rcautione ab acri humore
Vena rugulorum p^r Eusim exstante.
Augen. ep. 1. lib. 3. t. 2.

Variatorum raso capiti per horas 12, octavo q^o
die, uno d^oimidio mense innovandum, ex com-
tharid. opt. Euphorb. acuto d^ofermento.
Bilis valvanda m^ontis lenib^o.
Vitanda cornua d^oma^rficatoria.
Suffit^r ad acres d^oterues humores d^ompados surgent^r:
exhibi iudicium: R^o ros. rub. Mast. Vernic. Succiis
a g^rus. 3ß p^r suffit^r in 4 doses.
Fuir. d^o p^r suffit^r ex fol. Euph^olag. vel Ec tabaci fol.
Sach. ros. p^rlla canam sup^rellom mive op^riculabitur
si g^rerum ad multos menses obstinate utat^r.
Humores totiq^o acres, bilios, g^romendi Lactis q^rimini p^rca
q^r humectat^r graulom corporis d^orum d^ocrimon. lenit.
Sumat lactis 3r hora malul. rec. multo. Duobus
mensib^o, sub. g^rminis. Vig^r Villensium.
Balneum aq^o dulcis.
Pro humore q^o remanserunt in thorace d^ogerendis, d^offer-
vandis pulmonib^o ne fiat recidiva signa sunt.
1 Syr. d^osymphyte d^o pulmonar. ex tern. pag. 347.

A Haemoptysis.

Rad. thimar. consolid. maj. & min. a Mij
fol. pulmonar. Mij Ros. rub. Plantag. Pimpin.
Polygon. Scabios. Tussilag. a Mij & basis
omnibus recentibus exprimat succo, usque
ad lb ij adde Sacch. fusi lib. iij f. Symp.
q blando malos oes pulmonum humores detegit
igit citra metum erupturi sanguinis.

Efficax et hoc quantum. Po Cons. ros. Symph.
a ʒ iij Rosch. ʒ Cardus. ʒ Ferr. sigillat. a ʒ iij
Corall. ʒ Margarit. d. a ʒ Cum fr. suorum siccis
aut myrtino q. s. f. conditum, sumat cochl.
p viis hora una ante cibum.

Conserv. Symphiti rad.
Rad. Symphiti siccatam et putrem si cum melle
hiberit, q facta fuerit, ex aq. chalybeata ad
ʒj. p vide, miri iuvabit.

Coquet et rad. eandem cum alimentis qd
quomodocumq. utat ea qpiam, semper iuvabit.
Fugiat aerem vehem. calid. vel frig. Ventris
Facies lunares, iram, colic. Commun. diurn.
et statim a cibo. Salsa, amara, acida, auida

lenia.
Impet. silentium. Vinum rub. maturum tempera
Liber aq. chalybeata, in q dia meoq. forcuta.
Extinguat in ea chalyb. quinque. Soleo simul
incoquere cort. malox utoniso, q tum odorem
suavisimum, tum colorem & visum corroborantem
pbeut. aq. hinc sille.

Curo pthiisica ex sanguinis sputo
a rupto vase. Valeriol. d.
Premiso chytivi melleo & leni, max sanguinem
debrato q prius ex media dextra brachij vena,
primum ʒij, post hoc lobus iteq ʒij, in
vasisimum, donec sanguis usque fluxu
vix d.
Silentium omnifariam, integrum & viduum,
magnum respiratum & sequinum deurbium
in hibe o.

Pona diluta & tepida colluere os, ut si q
in visere chromdy labilaret, resolutio caput
resq. Vinula & siccativis extremos

Perpetua quies, mansio in loco obitare,
Adstringentes potiones & glutinandi vasu
vim habentes dedi & fornicus ad put
untiones glutinantes & modico adbori
gentes amori: victum tenuem, sed qui
vixit sufficeret, & refrigerandi abq com

Postea v. cum a sanguinis sputo puri patem
siqueret, ad detergentia & mundificantia pu
mones. dimoni ad siccantia & glutinosa
tra usq me pecti, q ad siccantia sunt in
turi adhibenda.

Clyster. Po malv. bimalv. matris violar.
ʒij a Mij minor. par. V. Caricor. pns. Nij
sem. melon. um uol. qus. ʒj. Sem. Alus. ʒij
a ʒj. hor. um cort. fuffur. macr. ʒj.
f. duct. ad ʒj. distol. Cathol. ʒj. Caput c. papue
3pr. ol. viol. ʒij Sacch. sub. ʒj. f. chytiv.

Potio ad sang. sistendum. Po Sap. haematii.
subtilis. trici. Sanna aq. plantag. loti ʒj
Corall. rub. sinty loti et pte. Boli arm. ʒj
a ʒij terra sigill. (in hoc casu q haematia)
3ij pul. diavici ʒj. M. formam pulvis ter.
labam ʒij pice ex aq. herd. ducto plantag.
& centipedia.

Sum et interdum troch. d Karabi saluster usq.
Uratis adputq. Po Ol. ros. myrtin. viol. a ʒj
gumm. tragac. amyli a ʒj. Sany. heni ʒj
cort. alb. q. s. f. limoniatum adde manna
cluris ʒij Gai ʒj Vingt. potq.
Potio ad sanguinis hororem compescen
dum ad hilem sanguini omisitam saciam
dam & a pnis revellendum.

Cort. myrrhal. utrin. ziiß Fujub. Sobest.
 a ziiß Sem. plantag. ziiß Anum flor. cordial.
 a fine dicit. psittaco. fl. ros. rub. a. p. j. f. cum
 coctis ad ziiß & colat: colatura adde rhab. diavicos / ziiß Ol. amygd. dul. trice. zii
 l. cum toto subtilissime pulvis ziiß Syr. rosat. / A. in star pasta regalis, q' habet in star limbus
 e rosis sicis ziiß Syr. ros. solutiv. ziiß M.
 Si communiatis huc abstinentum.
 uerit, tulas suo scarificatu hypochondrijs dum
 nonaret sanguis, amovi
 infectioni hac sanguinem compescui:
 Conseru. ros. andig. & Symp. yt. maj. a ziiß
 Carnium cydon. saccharo conditar. ziiß
 Pul. margarit. elect. corall. rub. bosph. armen.
 laq. helmat. opt. a ziiß M. Gum. fr. ros.
 of d. bebor. f. opiatu. de q' ad ziiß sumere
 mani jubebam.
 puris puto cum leuiter adstragoribus
 pectorantia & detentoria prescribere debemg.
 stant: Symplyti radix ex aq' morsa opta
 in hac q' fuit stilisima.
 Ficus sicca ex hyssop. mentano & saccharo crudo,
 post leuem ad ignem ficuum cocturam mirific
 profuissis d'p'ensae.
 Ex beton. folijs sicis, melle electissimo exceptis
 hincq' mirum quantop' pectus a vitiosis &
 putridis humeribus purgauerit.
 Cancros fluxuantes in iusculis insectos sumere
 sepe jubebam: pistacia item & pinas nucis
 aqua frig. valente madefactas & saccharo re,
 peras, nunquam ex melle trerari jubebam.
 De turbintis. Veneta in aq. hordci lotae ziiß
 Caric. ping. in aq. melleis coctas & hinc in reu
 laris marmoreo infusatae X. Xij. Medull. uolthami aër plus iusto maleducet & ager a tanto gfluxu
 ziiß carnis pasul. sine arillis ziiß pul. glycyrrh. terreret. Ignem q' cum in uentriculo multo creat ex
 ziiß rad. ledici flor. ziiß boli Armen. opt. ziiß
 ziiß Syr. capill. & de hyssop. f. in medium opiatu
 de quibus in hiberniade ad ziiß jejuno ventre
 sumere jubebam.

De Saach. candi. Penidior a ziiß Saach. electiss.
 ziiß nucl. pini mundat. & in aq. hordci cali
 la spissus & d'ati infusatorum ziiß pul.
 A. in star pasta regalis, q' habet in star limbus
 oi hora extra pastum.
 Lock sanum & exipum cum pulmone uulpi
 la. p'co Scripsit. Deco' usa d' obingratum d'ura
 Angton ad pectus. De longi resumpt. ziiß
 bulleri rec. & salis ziiß miscag. tragac. ziiß
 Croci pul. ledici flor. a ziiß M. cum ol. dul.
 f. limimentum ad pectus, palide demg. p'curans
 pannum lincum duplicatum & feruagatum
 thure & styrac. calamita.
 Potentes ad sanion i pulmoneb. expectorandam:
 De Hydromel simp. rec. parati utm melle elect. th'z
 addendo pasul. ping. exanimat. ziiß Caricac. ping.
 N. X. rad. led. flor. ziiß. bustiant tra simul
 alignt ibullitionis & colent: colatura adde
 saach. candi penidior. a ziiß Cinam. el.
 conguess. ziiß f. hydromel de q' mane &
 sero sumere jubebam ziiß uul' 17.
 buteridum ex agar. trochiso. cum terribiti
 thure & myrtiche f. pilula in uentriculo h'it
 fumida, o' q' p' plurimam allevari
 sentiebat.
 Tandem q' p' purgato corpore, ad latu
 asinini usum p'ueni, & ad saach. rosati
 uictram sumptuionem. Hic reme
 fere duas menses usq' integri ualuit.
 Ana unio hemoptyses ex rupta uena.
 2 Obr. 2 Kallert.
 Iudam omnem i cubiculo foras p'ire jussi, ac
 plus iusto maleducet & ager a tanto gfluxu
 terreret. Ignem q' cum in uentriculo multo creat ex
 In sanguinis n. manatione fragilis
 utendum dicit.
 mollium d' horem inde.
 d'iterandum d' h' parat' pescapi d'corandum &
 gargariandum ho.
 Sicutum ap' imp' & respiratum magnum
 p'chico.



Cura v. bilis sanguini mista fervorem & profusionem. Curatio plethorici a sanguinis super-
augbat, statim cavari hoc potum.
Valler. 5. obs. 6.

Rhab. sl. um tota fusta parti subtilis. ʒj. Jubeo mox venam dextri brachij mediam
Rhab. sl. in aq. Endiv. um tantillo Annom. p. rostem scari, atq. per vipes sanguinem detrati
infusi. & manū fortiter expressi; Jij. Quia non conferetur. Dextralis prima vice ad Jij
illud adstrictum post ʒ. idem, hoc .p. Akub. & gerere equum in omni plethorici jubeo.
ad obstruit. apertus fuit J. Syr. ros. ex mibus post horas ʒj. iterum ʒj. demo.
ros. vini summen. ʒj. Deost. pector. ʒ. f. f. p. h. Hypochondrijs cucurbitulas intra pectus affi-
sammodiata n. humores exantant & pectus apert. ʒo. Vena brachij & venis admoveb.

Item ad sistendum sanguinem papillos & Jij. Oxycrato dilutissimo colluere os impo, & deo,
sub lingua tenendas, pectus per notem. rare et aliq. suado.
Potioribus refrigerantibus & adstringentibus sangui-

ʒo. Boli Armen. opt. terra sigill. a ʒj. Gummi nis. mistum compesce.

Arab. Traganti. Amyli a ʒj. Nais ʒj. Polio. ʒo. Boli Armen. Lap. hamel. a ʒj. Ag. Ar.
Spica nuda. ʒj. Coctis adstringunt & pectus. no gloss. q. f. Syr. Myrtin. ʒj. pul. Diatrag.
shibent hoc duo) Pectus. ʒj. M. cum Hipp. in vrb. sanguinis manatibus pectus
Syr. myrtin. f. passilla mista Jij. pectus. um et at. Haec potio ad Aviceenna

Interdum ad hanc intentionem confectio de commendat plurimum, quam et ipsam non
Styrci usus sum, et hoc e. descriptio. semel exhibui additis passillis ex Electro, &
summi ab Aviceenna commendant.

ʒo. Passular. exarinet. Deinde transmissa ʒj. Cum adhuc fuerit sanguis tibi non pari impetu
Glyceri. ros. & habito putra ʒj. Kybalog. q. antea, ad fortiora profandum dicitur

Dia. myrtin. a ʒj. g. XV. Cupini tantundem. Cadem opa & sanguinem adstringentes pectus
Styrci. calam. ʒj. Boli Armen. opt. ʒj. ʒj. vent. & huius compescerent ac somnum vaci-

Speck. in aq. Boton. dissolut. q. f. f. cl. in tabulis uerent. His huius plurimum pectus.

Elegma pectus Jij. Diatrag. f. Polio. ʒo. Philon. Peric. ʒj. Pul. lapid. hamel.
ʒj. Cons. Viol. ʒj. Lap. hamel. p. aq. plantag. liti. ʒo. Boli Armen. a ʒj. pul. Diatrag. simpl.

ʒj. Rad. lod. Flor. Jij. Pectus. Sacch. cand. ʒj. Succi Plantag. Turpat. ʒj. Ag. Diost. hordii
a ʒj. M. cum Syr. capillor. & ros. dros. sic. fatis e. Syr. Capillor. ʒj. f. potio quam sub
f. Elegma. notis initium, cum pectus somnum agit datur

Huius loco cochlear sequum Jij. Jubeo huius jubeo Nam & composita ea nocte sanguinis manatibus
ʒo. Syr. Myrt. Coct. a ʒj. Syr. Viol. ʒj. M. fuit, & composita ea nocte sanguinis manatibus

Gurgurimatis in fine usi sum, resursum jam datur hoc medietem huius theoriacae & mentium
Sanguinis Fluore ʒo. Piscinar. Balast. a ʒj. g. Philon. Mesues valde grūndet dicens & huius
ʒo. Sumat. Plantag. a ʒj. Rosar. rub. p. i. J. Huius virtutis ad pectus sanguinis ex ore

f. unum deoat. in aq. pipali ros. & pectus. q. et ipse pectus millies sum expet.
et vobis in col. add. Syr. Viol. Mellis ros. al. Elegma ad sistendum sanguinem, q. et glulit.

Syr. de ros. sicis a ʒj. M. f. gurgurimatis ʒo. Tragac. Gummi. Arab. Seny. Boton. Boli
Phoni sancta e. Armen. Amyli a ʒj. Sem. plantag. & papav. albi a ʒj. pul. glycyrrh. diatrag. f. a ʒj.

M. un. Syr. de ros. sicis & pauca Syr. capillorum
ad reductionem in pulmones, f. echiema molle
q. contineri in os tintig, p. nung, Alveolari
habebam.

Quin et Cons. Rosatum ubi plurimum jussu
non solum dum sanguinem sciret sed et
postea cum pus et sanie m. pueret.

Ad peccus unctio huiusmodi. Ros. ros. viol.
Cus ad frangendum spiritus laedere et a
remun. huiusmodi. Bol. Armen. a. 3ij
a 3ij Croci. 3ij Cera ab. q. f. M. f. linia
quo tota Cera ungetur tepida apposito
linno panniculo (tenui & duplicato, ut
a frigore externo peccus laederetur.

his remedijs cum gba vitus ros sanguis
sisti cepit.

Rhabar. 3ij ex tota pulcha pulcha Simi ay. plantag.
soluta adipea rosar. Syr. ex infus. 3ij Nilisum
humorem & sanguinem aridorem reddat puriori
Sedatum sanguinis plurimum sed f. h. e. Lussis fabris
assidua, p. nung, difficultas, et sicutum puris
spatum. f. q. n. d. n. p. h. e. n. i.

Bo Lok. sam. d. pulm. vulg. a 3ij Sp. diamay. f.
3ij Nil. ind. 3ij Croci martis. 3ij Terra sigill.
Strig. 3ij Bol. Armen. f. f. M. e. Syr. d. long.
Coball. f. scyema.

Bo Bol. Armen. 3ij. Terra Lemn. 3ij.
Lap. Hemat. Corall. rub. a 3ij.
Saeth. rosar. 3ij. vel Cons. Ros. Symplyt. a 3ij.
Lal. hic exortag. m. u. l. ay. Trages. f. n. g. m. n. g. p. d. f. f.
das d. h. e. m. o. n. t. i. o. s. f. e. m. e. l. 6. m. e. h.

Hæmopticum ex allione præteritis ita unctio d. Coberg
Dedit 3ij pul. ad casum cum 3ij Spem. cori. ni acito
Peccus in unctio unctio Diath. p. nung, a. Vigni
omulsionis infrigidantis cyathum unum & a. l. t. e. r. e. n.
exhibuit. Eadem præteritis emulsionem pulcherrimam
ex amylo d. h. e. n. i. e. h. i. c. n. i. l. ter usq. bellissime unctio
fuit.

Pat. r. obs. p. 79.
In sanguinis puto post coitum.

Bo Rhabarb. 3ij infunde in aq. Pla.
ay. adde Syr. ros. sol. f. 3ij. f. h. e. f. f.

Bo Succ. Portulac. 3ij Succ. Plantag.
Bursa past. a 3ij Ay. Rosar. Plantag.

a q. f. Sauchar. quart. 3ij Coq. ad
a q. f. Sauchar. quart. 3ij Coq. ad
3ij Spung. g. l. f. f. Syrupi.

Bo Cons. Rosar. Carn. Cydon. cond.
Ja 3ij. rad. Consol. g. d. it. 3ij.

Troch. Alkekeng. 3ij Cum Syr.
Myrtill. f. g. d. itum, p. nung.

In hæmoptysi i. u. l. e. r. r. o. s. i. b. i. d.

Bo Sauch. rosat. tab. 3ij Corall. rub. 3ij
Succini Sem. Hyosc. ta 3ij. M. p. nung.

vis tonnis p. nung, d. q. unum brodis h. e. n. i.
wehl. j. d. p. nung, unum Syrupi

particulari sumat.
Bo Syr. Fuiub. Myrtillor. a 3ij. M.
3ij adde aq. Plantag. Portulac. a q. f.

Bo Syr. d. Plantag. c. aq. Plantag. Rosar.
d. portulac.

Gargariset os auct. ros. Bag. pura.
P. nung, it. lac amygdalinum

Bo Syr. d. Plantag. d. Portulac. a 3ij
Syr. Myrtill. 3ij. Terra Lemn. ver. 3ij.

Aq. Plantag. Bursa past. a q. f. M.
Ad no. Com. Bo Syr. d. plant. d. portul.
a 3ij Terra Lemn. ver. 3ij. Syr. d. lap.

3ij. Aq. Plantag. Portul. aq. f. felix
t. d. n. p. nung, spiritus copiosus o. n. d. i. f. f.

Residuatq. usq. pulveris sup. prioris unja
lepo p. nung.

Ante primum de Syr. & Plantag. & Portul. Albi mulieri haemoptisae phthisin
i 3ß. Syr. & Papav. 3ij Cum aq. Plantag. mituati Vidi Planna Ziffum jascob
t portul. a q. f. Nola nocte qvrsi Sanguinem detragi ex phthisina
et putum redijt. Jussu mane dicesi sumere tab. ex sem. hyosc.

Id oppurgandos & dissolvendos quomodo. in haemoptysi ubi ltr. post qd usum
de Rhab. subtilis. putri 3ß. Syr. ros. sol. 3ß. continuatum t redijt purg. putum.
sem infus. Rhab. & Mann. Ta 3vj cum In vna pulvisum mixta. Fhid.

aq. Plantag. & Portul. a q. f. & aq. Cinn. Po Boli Armen. lot. in aq. Rosar. 3ij
ij. M. f. potio. Sem. Portulac. Lactuc. a 13ß. Sem. Hyosc.
Pistia ad faciliq residuum in pulvisum cyam. 3j. Gummi Arab. & Tragac. adij

de Syr. & Portul. 3j. & Plantag. 3ß. Rqs. rub. 3ij Os. myrob. citr. 3ß.
Tabul. Diamag. 3j. 3j. Terra Syll. vna Saub. cand. & Speck. rosat. tab. a 3j.
vel pul. grimum & Suscepti 3ß. F. Zoch. Cum Syr. Myrtill. f. pasta ex quad.

t q lambat cum baculo figit. fiant Pulvisi qd in ore tondat solum
Bibit lac amygdal. Comedit Oxyam, hordeum, Elect. ad purg. mirassandum. Bolons.
Panem maritum, pruna & Spinulis & Rosar. arabig. 3ij. Cons. Viol. 3ß. Boli Arm.

glom temperanter Terra Syll. a 3ij Cum Syr. Troc. sec. f. el.
Tandem qvrsi tabulas singulis noctibus d q cupiet in introitu lobi ad maxill.
nam vel duas in ore ut diffleant qd. tadinem castancae.

Violar. vna. N. X. Succi Berber. 3ij De Rad. Liquir. 3j. Fol. Bugloss. utriusq.
Ag. Rosar. & Plantag. q. f. Saub. 3ij. F. tab. Plantag. Polytric. a 3j.
Alia qd e usa tabulis & fuso lobi puro. Summit. Asparag. Verben. Euphras. a 13ß.

Quidam qvrsi sanguinem purum aliquot Sem. Cucurp. Melon. a 3ß.
diebus cum lusi f os rejiciant, Vidi tuch Agar. in panis lig. 3ij. Polyp. q. 3ij
de Althea. c. opio ut aliq noctis cum Fol. Senec 3j Flor. Corp. Cier. a 13ß.

ante capris dissolutos biberet, qvrsunt Cort. Citr. Sicci 3j. F. dicit. & ltr
plurimum, et sille t phthisis & morbis colat. t 3ij Dissol. Kuch. albils. t 3ß Succi
spontaneo periculo sang evasit. Fhid. vomor. vedol. 3ij. F. Syr. pphthisi vna
Ahab. vntus. 3ij. Sorveta ad usum.

Affici in p[ro]p[ri]o humo p[ro]p[ri]o & p[ro]p[ri]o Linty ex Syr. Myrthino comp. cum dia
p[ro]p[ri]o h[ab]et. Plat. ibid.

Condat modati, cura sic gaura.
Cavat a nimium aromatiatis, salsis, viciamentis furiis Da gaur Athanasia aut
a iure varietate. Utat h[ab]et. Philon. vel aliq[ui]d p[ro]p[ri]o. pil. d[omi]n[us]. cum
osis, carne recenti. Exerat Coas. Rosar. lab. Symphyti
serp[ente] ante cibum. Capat & autat[ur] effect. Arduigenis. P[ro]videns.

Abuat eos vicia viciat[ur] viciat[ur]
inj[unct]a solvia, Betonia & Chamomilla
coerint. Sicut bis aut p[ro]p[ri]o in
p[ro]p[ri]o y m[en]sem.

Condat p[ro]p[ri]o in m[en]se. Ro p[ro]p[ri]o. Sini
p[ro]p[ri]o. & Agar. a p[ro]p[ri]o. cum mille p[ro]p[ri]o. p[ro]p[ri]o.

Tabulis utat frequenter sequentibus.
Ro pul. Diatrag. fr. ʒij. v[er]id. Consol.
ʒenul. a ʒij. Ocul. Canari Corall.
a ʒij. Serp. Hyosc. ʒij. Sulph. ppt.

ʒij. Sacch. Dissol. in aq. Ros. ʒij. p[ro]p[ri]o
t. tabulae.

Vinum hoc constantissimum, simani
bibat, p[ro]p[ri]o p[ro]p[ri]o ovo cocto, vel junculo
h[ab]et.

Ro Rad. Lig. ras. quart. ʒij. Entelas ʒij.
Sim. Anis. ʒij. ʒol. Turbulag. Mac.
sub. arid. a ʒij. Palsal. Tricium ʒij. papav. coct. aq. plantag.
a ʒij. Mellis Meas. ʒij. Vini albi ʒij.

Mensur. ij. In dolio p[ro]p[ri]o in infu.
sibi

Mensur. Myajo bibat lac caprimum Epens
mani p[ro]p[ri]o junculo h[ab]et vel ovo, ijs
Hum unipon, g[ra]m[ma]nde y m[en]sem

sed cune a vino coct.
Post tabulas p[ro]p[ri]o h[ab]et junculo bibat. Ro Sem. P[ro]p[ri]o. ʒij. Papav. albi. Portul. a ʒij.
ʒol. Turbulag. Viol. Scabios. Limac. Betrop. ʒij. ʒol. in sig. aq. ad ʒij. ʒol. ʒij.

ta ʒij. Julop. ros. ʒij. M.

iodio. P[ro]p[ri]o Bol. Armen. ex aq. Plantag.
cum Syr. Granat. dule. Si malam
viciamentis furiis Da gaur Athanasia aut
Philon. vel aliq[ui]d p[ro]p[ri]o. pil. d[omi]n[us]. cum
Coas. Rosar. lab. Symphyti
autat[ur] effect. Arduigenis. P[ro]videns.

Loch. & portulaca.
Ro Succi portul. ʒij.
Troch. & h[ab]et y m[en]sem

& Carabi
Gumm. Arab.
Sang. Dracon.
Lap. haemat. ppt.
pil. lepor. ust. a ʒij.

Sacch. lib. ʒij. F. h. loch.
G. p[ro]p[ri]o ʒij.
Syr. & Succi Cydon. c. aq. halyb.
ʒol. Lig. ʒij. Cd. aq. ppt.

Corall. sub. ppt. a ʒij.
Gumm. Arab. Troch. a ʒij.
ʒol. Turbulag. ʒij. ʒol. sub. finem
p[ro]p[ri]o viciamentis furiis Da gaur Athanasia aut
Philon. vel aliq[ui]d p[ro]p[ri]o. pil. d[omi]n[us]. cum
Coas. Rosar. lab. Symphyti
autat[ur] effect. Arduigenis. P[ro]videns.

ʒol. Turbulag. ʒij. ʒol. sub. finem
p[ro]p[ri]o viciamentis furiis Da gaur Athanasia aut
Philon. vel aliq[ui]d p[ro]p[ri]o. pil. d[omi]n[us]. cum
Coas. Rosar. lab. Symphyti
autat[ur] effect. Arduigenis. P[ro]videns.

ʒol. Turbulag. ʒij. ʒol. sub. finem
p[ro]p[ri]o viciamentis furiis Da gaur Athanasia aut
Philon. vel aliq[ui]d p[ro]p[ri]o. pil. d[omi]n[us]. cum
Coas. Rosar. lab. Symphyti
autat[ur] effect. Arduigenis. P[ro]videns.

ʒol. Turbulag. ʒij. ʒol. sub. finem
p[ro]p[ri]o viciamentis furiis Da gaur Athanasia aut
Philon. vel aliq[ui]d p[ro]p[ri]o. pil. d[omi]n[us]. cum
Coas. Rosar. lab. Symphyti
autat[ur] effect. Arduigenis. P[ro]videns.

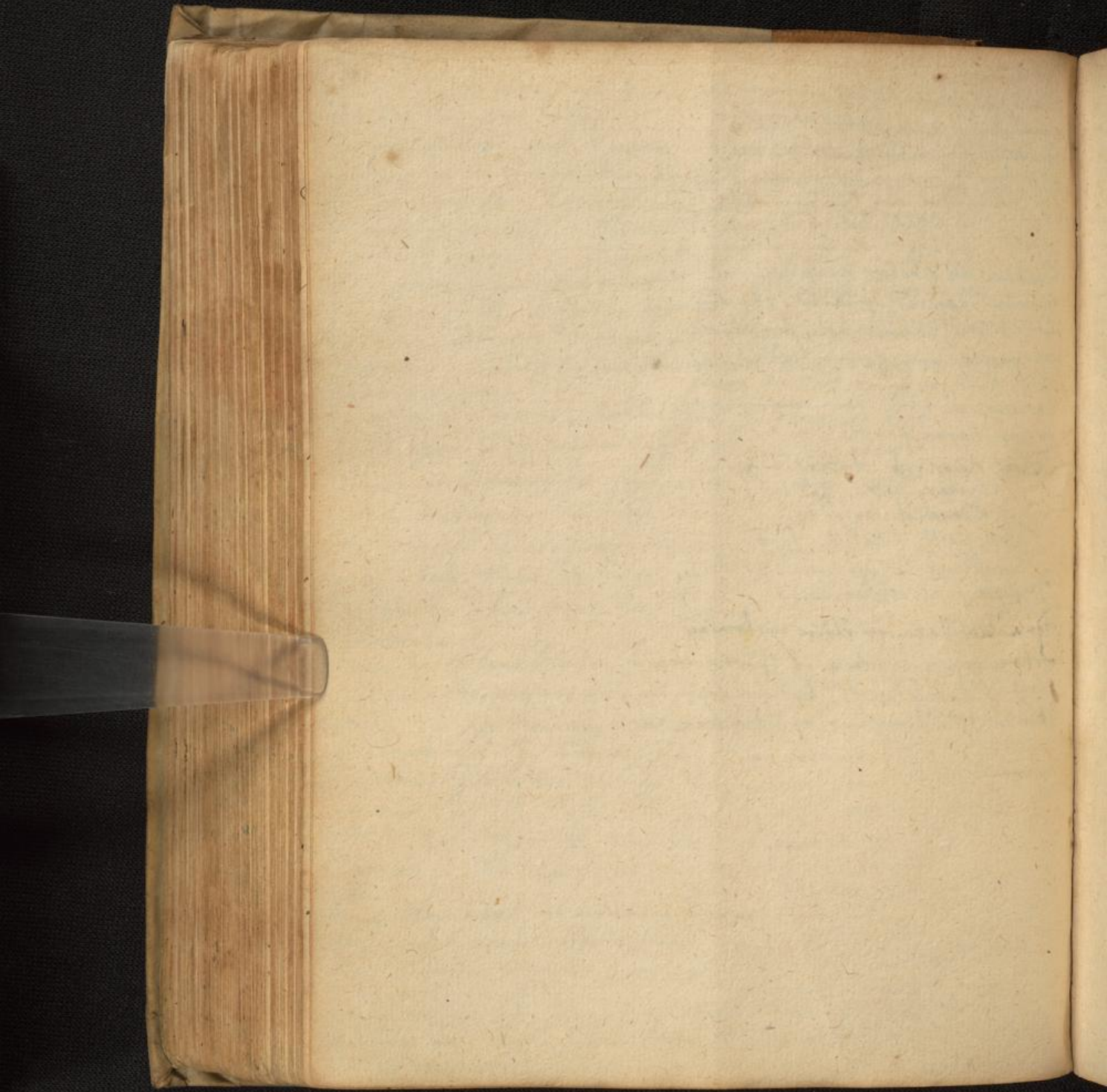

120 116.

Cura Valleriola obr. 3. 1. 2.
ex sang. spuato puris spudum
extenuatio.

Scopus habuit: Quam velerrime ulcus pul-
monis agglutinare, ne phlegmone occupet;
manantem ore sanguinem revulsione decisiva
sistere: adstringentibus et glutinantibus
ulcus sanare: biliosum in sanguine huma-
nem purgare: caput siccare: sanem qd
eruento spuato subscuta & expectorantibus
detergere.

Loca cyster pmissa ex Malver. Betae Mercurial.
Matrum violar. dexto, adjectis sem. milon. anno
panu & furfuribus Cathol. Rosmelle Sol. Viol.
anginam ex dextri brachij media bis uno Deco,
dem die singulis vicibus ad Ziij missi.

Interca extremam partem frictioibus qd in infu-
riorum, tum d. vitulis ad revulsionem sem usq.
In summo silentio illam qd in ut quadrimum
totum nihil loqueret. Magna respiratu plibni.

Max poseam dilutissimam ducere jureo, ut si
quid vitis haurisset conrecti sanguinis dissolueret.

Tum ad sistendum sanguinem adstringentibus pri-
mum max glutinantibus, pulveribus potioribus
et edegnatibus, qd directis atq; crebro in ore
contineri jubebam.

ulvis. R. Bol. Armen. ppt. Corall. rub. loti
Tap. haryatic. putti d. loti a Zi gran. myrti
ubian plantag. a Zi. Sem. Augol. & Portulac. a Zi

Thiban. pul. glycyrrh. a Ziij f. ovum pul.
tenuissimus, usq; dabam Ziij cum aq. roseae.

Plantag. & Polygoni f. crispatis restituo mibus
affiditissimum, adjuicam Syd. Coton. & viol.
a Zi.

confectio. R. Conser. Symplic. maj. Res. ontog. a Zi
ara. ciboni c. sach. condit. Ziij Margarit. el.
ubiliis. pul. Zi. Corall. xpb. Bol. Armen. ppt.

troch. de electo a Ziij gran. myrti putti pul.
Zi ex Syr. Myrt. & viol. f. opiate subnat bis in die
a Zi.

Antidotus Thoracica minor qd gre-
garijs. Cicerot. &

R. Extracti minoris Thoracii Ziij
Flor. Sulphur. opt. ppt. Zi

Sp. diareos simpl. Zi
Diabragai. frig. Ziij

Pulm. vulpis vulgari nro ppt.
El. resumptivi
Diapapar. a Ziij

Cum Syr. violato f. Antidoti.

Dosis Ziij vel Zi. Lotit humidat
confortat pulmones, expectoracem promovet
qd est tussiculosis, pudenta extenuatibus
mirifice succurrit, itemq; extenuatis &
hecticis, fluxiones sistit, & pormum
conciat.

Extractum Thoracicum minus.

R. Herb. tubilag. Scabris. c. toto.
Rasy, Calamont. Hipp. recent.
q sem. Siquid.

sem. Urtica Card. vir.
tra subtilissimam qdusa d. fillunt in bal-
neo vaporoso usq; ad siccitatem, cum
gumia aqua stillata & picis sacri
us iternum affusa extrahat tincturam
& f. extolpe cura.

Eclogma. R. Pul. Diabrag. fr. Zi pul. diareos
simpl. Ziij Bol. armen. ppt. Ziij Loch d. papav.
Zi Sacch. cand. ponid. a Ziij Carnis passul. s. arill.
Ziij Ex Syr. viol. f. eclogma qd du in ore re-
tentum sensum deglutiat.

Ungtum ad oculos. R. Ol. myrtin. Coton. Veslac.
a Ziij Muscg. sem. Coton. & trag. c. aq. plantag.

extol. Ziij acny. hirci Zi pul. bol. arm. ppt. bid.
Flor. Croci a Zi Corall. albae q. f. m. f. linime
q lepido illinat qd ptey pittacijs hinc sup datis
in fugare tentant partes.

extol. Ziij acny. hirci Zi pul. bol. arm. ppt. bid.
Flor. Croci a Zi Corall. albae q. f. m. f. linime
q lepido illinat qd ptey pittacijs hinc sup datis
in fugare tentant partes.

extol. Ziij acny. hirci Zi pul. bol. arm. ppt. bid.
Flor. Croci a Zi Corall. albae q. f. m. f. linime
q lepido illinat qd ptey pittacijs hinc sup datis
in fugare tentant partes.

extol. Ziij acny. hirci Zi pul. bol. arm. ppt. bid.
Flor. Croci a Zi Corall. albae q. f. m. f. linime
q lepido illinat qd ptey pittacijs hinc sup datis
in fugare tentant partes.

Cum multa bile redundare viderem, cholagogum hoc quarto die dedi.

℞ cort. myrobal. citr. ℥ij ꝑsul. ping. exal. paria v. Glyceroh. ras. Siccatus. ℥ij. pulv. Tamarind. ℥ij Trum flor. cord. kl. a ꝑj. Facta cum decoct. Cholatura De Akab. cl. subtiliss. pulv. ℥ij Syr. Trus. sic. ℥j. Syr. ros. ex misus. ros. ℥ijß M. f. pulv. brevis. aqua plurimum hili expectum.

Caput pulvisulis Horatis h. m. sicari. volvi. ℞ Gran. myrti Coriand. ppt. Ros. rub. a ℥ij Oliv. gummi Hedera torrefacti. a ℥ij Placer. Nuc. mosch. Caryoph. a ℥j. f. etum pulvis tenuissimus & lum q. s. p. p. U. h. r. o. i. s. p. a. n. n. i. s. i. n. t. e. r. p. u. n. t. i. s. f. f. a. c. i. l. i. c. a. p. i. t. i. f. a. d. m. o. v. e. n. d. i. s.

℞ Ladani puriss. ℥ij. Mastich. Oliv. gran. myrti Ros. rub. Coriand. ppt. a ℥j. Stora. cal. Garryophylor. a ℥j. Stororis columb. ℥ij Stororis muris ℥ijß Pias navalis q. s. M. Gum vino immixtis manibz magis alson f. q. serico nigro exemplum capitis anteriori parti admo velut magis laborantis commode.

Cum v. t. u. s. p. e. r. s. t. a. r. e. t. & p. u. r. a. l. e. n. t. a. e. x. m. e. n. t. e. c. a. p. i. s. s. e. t. c. o. n. s. i. d. i. e. x. p. u. l. t. o. q. u. a. r. a. v. i. d. e. t. u. r. e. s. f. o. b. r. i. a. s. s. i. d. i. c. i. a. s. p. o. n. i. e. m. i. n. t. e. s. s. u. b. d. i. s. e. q. u. i. s. t. o. r. s. i. o. n. e. i. n. d. i. g. e. r. e. t. b. t. a. q. e. x. p. e. c. t. o. r. a. n. t. i. u. s. h. i. z. q. u. o. d. e. t. o. r. g. o. l. i. b. z. i. d. e. p. e. s. s. i. c. i. b. a. m.

℞ Herb. Capillarium comm. hyssop. Franic. Borrax. Bugloss. ambar. c. rad. a ꝑj. Pulvis. Beton. a Mß Glyceroh. ras. Siccatus. ℥ij. Uvar. pass. ping. mund. pur. xx. d. u. t. y. l. i. n. i. s. f. n. u. l. t. i. s. N. v. j. Caricar. ping. guarda iij rad. Iroos Flor. centup. ℥ij. Sem. Melon. Malv. Bombac. a ℥ij Sem. Anis ℥ijß Trum flor. cord. comm. Flor. Libanot. Siccatus. Thymi hord. c. cort. a ꝑj.

℞. cum decoctio in aqua hordei recenter facta ad ℥ijß & colat. In colatura adde Syr. cap. Syr. lili hyssop. Syr. Viol. & de Liquirit. a ℥ij Mellis / el. Sympum. ℥ij. Sauch. electiss. q. s. M. f. aperema aromatatis. cum pulv. cinam. et diastecos singl. a ℥j. q. tribus melutinis ad ℥ijx. continuata dein potare ad sex dies integros.

Interea coligabili detergentibus usus sum. ℞ Loch sani Mes. ℥ijß. Loch. min. ℥j pulv. vulp. ppt. ℥ij pul. Glyceroh. ℥ijß pul. hyssop. fici & ment. Calament. a ℥j. Pondus. Sauch. cand. ℥j. M. Syr. Syr. Capill. & hyss. f. o. l. e. g. o. n. q. q. d. u. t. i. m. i. e. r. e. c. o. n. t. e. n. t. u. m. d. e. l. a. b. i. f. e. n. s. i. m. / s. n. a. t. Albro et solutio pauli q. et gratia & a quo major allevatio.

℞ Sacchar. albiss. ℥ij. Sauch. cand. romi a ℥j. Dewy. simpl. in aqua. Foet. h. p. f. omse. ꝑsul. ad venicalem glutino nitabon l. p. f. l. a. a. d. d. e. m. u. l. q. u. i. m. o. d. o. d. a. t. o. r. e. e. t. i. n. a. q. u. a. t. e. p. i. d. a. q. u. a. s. a. q. a. t. y. f. a. i. n. m. o. r. t. i. f. e. r. i. o. t. r. i. t. o. s. p. i. f. a. u. c. o. r. d. e. s. i. m. i. t. h. d. o. n. t. a. ℥ij. Cauder. caner. f. u. a. l. a. b. i. l. i. n. a. q. h. o. r. d. i. p. y. r. a. s. e. & i. m. m. o. r. t. i. f. i. c. m. e. m. o. r. e. q. l. i. n. t. ℥ij. rad. h. o. r. d. i. f. l. o. r. ℥j. M. f. p. a. l. l. e. r. i. g. a. l. i. s. q. u. a. p. e. r. i. p. t. i. j. u. b. e. h. a. m. i. n. i. s. a. b. h. o. c. p. a. r. a. b. i. t. p. r. i. b. i. n. a. m. q. u. i. e. m. a. p. r. e. t. o. r. e. i. t. e. r. i. p. t. e. s. a. l. e. n. d. o. d. e. & p. a. l. t. u. m. i. n. a. x. o. q. u. o. d. a. q. u. i. e. t. q. u. l. p. u. l. v. a. l. p. p. o. l. t.

Melle cum butyro rec. et usus sum, & paulo salde probari video, nil n. h. ℞. Trau Sympumoni. commodum. Mulsam ex gum. gromi sed electo melle. q. qua non fici q. p. t. e. o. a. r. i. s. t. a. C. A. p. a. c. r. i. b. z. s. l. b. i. s. a. n. t. i. s. o. b. t. e. n. e. n. d. i. s. a. b. i. t. i. b. i. n. t. e. r. i. s. p. e. c. i. c. a. m. e. t. a. p. u. l. v. e. s. & p. u. l. m. e. n. t. a. b. i. n. f. a. n. t. i. b. u. s. l. i. b. e. r. a. n. t. e. s. u. s. h. o. r. d. e. i. c. o. m. m.

Handwritten text on the right edge of the page, partially cut off.

infusum colatura qm pulmonibus d'orger,
his miras sit vices: arena cremor
insula capomum, carnes plium adito
hyssop viridi Rhodo. Tabam interium
vnum album oleoprop ad vices fovendas.
Martio pane Snuclis pincis ex aq. roses
et sacch. respsis. Vnus passis l'quis
in rata micta feliciter sum usus...

Valerola s. obs. r.
Quadam um post suppuratam pleuritidem
vtra quadragesimum diem pus exmissit
tota consumpta atornata, exanguis, plumis
tabida affecta e. Flans cum detorsoris
potionibus, lincibus, iusculis & alijs obg auget
lis iuvare tentarem qd a pectore contentam
sinicm evellere, etis aliquantulum qfuebam
non en pro ratione eventy optato succedebat.
Utaq ad lactis usum operandum duxi
q aut fibris gravis eet, nec in hypochondrijs
aut visceribz obstructions ulla.
Lacti qz asina pecoris multo, Sic pauco melle
interdum de saccharo exopto, um agram
fergense potiorassera sui potioni bolum
Atmonium sape misctam, in mtegram sui
tabem bonny corporis habitum dducta e,
supp'it'z annos 12.

Sauharo rosaco in hac levanda sum plurimum
usus, cujus miram vim in phthisi levanda
Asienna fen. 10. 3. tr. s. c. b. narrato tabida
muletris historia plurissimi docet. Quod ego
plurics falli successu in multis expecto sum.
th. n. suandi Snuclis et detergendi vim, atq
et put' nandi, unde mirifici plurimum micta
in Subt' qz unseq. notam mox tabem curat,
gra cum laris admitt.

Cura phthisi ex sanguinis parte s. ob. 6. ill.
Cum morum pul excremi viderem ad detegendi
lia & sanem ex pectorantia postea ad gubri
nautia p'p'dendum qulavi. q. ita qf'f'.

Re Summit. Hyssop. Tonic. Beton. Can.
Discuridis festinonio ad tabem Spurulentam
exereationem qd faul, & sanguinem exere
antibz plurimum confert qd a Mj. herb.
Capillar. a Mj. Prassij viridis dupz aut tres
simplicis thyrus S'uspiciosis namq. t'uspintibz
ad tabitudinem redactis. F. P'isc. ubi d'atq
passul. exaurat. N. XX Glycyrrh. ras S'untas
zj. Curias. qm. N. X. thoraum n. purgant
pectori tussi: & pulmonum vicijs conveniunt
e. Diosc. Sem. Malv. Bombac. Anis a 3j.
sem. Melon. c. cort. contus. 3j. fl. viol. 3oz
rag. bugloss. fl. Rosmar. a p. F. osium de
lactis in aq. rosd. rec. facta ad th' q' co
colabura addo Mellis elect. deppum.
3ij pul. l'rid. Flor. 3j. F. Anom. s. a.
calteum & insim d'gintial' pus um dies
d' aus eet lexpore Crasura & magis puru
lenta caput, levary p'randi difficultate
Stupsi, quam et docete hoc sic p'p'is &

collegatis varijs allevare tentavi.
interdum ducto Syrupi expe
etorantes de hyssop, mil ros. Syr. capill.
Sineha temperis tad Syr. d' prassij trassij q, in
de terendo mirificam habet faustatem,
Syr. d' prassij trassij q, in
Syr. d' prassij trassij q, in
Syr. d' prassij trassij q, in

Re Lok sui Beyk. Mes. 3ij palm. valp. s. a. p'p't
3j granor. p'mi mund. p'm aq. rosd. S'untas
3j pul. diaperid. sine p'p'tz 3ij Syr. d'
hyssop. & Capill. q. s. M. f. lincus.

Utbar et seq. confectio ad vires collapsas
 reparandas et expectorandam miam in pul-
 monibus contentam optimi gustus.
 ℞ Amygd. fibrat. ℥ij. gran. vini nuc.
 Dat. ℥i in aq. hor. præinfus. ~~℞~~
~~℞~~ ℞ij. Caudar. cancr. fluidabil. in aq. hor.
 Desetar. plurimum n. in hoc casu valent
 ℞ij. Carnis pasul. parillis ℞ij. Sem. milt.
 mandat. ℞ij. P. l. b. t. o. i. a. fortiter in mortu-
 rio marmoreo cum aq. hor. per siturum
 cribrum transmittat. postea adde sach.
 albis. th. s. Sach. candi. Peridiv. a ℞ij. Frag.
 ad convenientem glutinositatem continue
 rudimenta lignea capitanda et in fine adde
 pul. rad. vid. Flor. ℞ij. M. L. globuli
 vel tubera micustata auri solis et qbus
 unam vel duas sumere de mane ante
 coenam et interdum sub contrarium noctis
 iudicam et plurimum se levare solent
 et vires restitui.

Cum jam exaratis auxiliis sanis sit exor-
 gata videtur et in dies spiritum resurden-
 tum minuet et posteaquam detorsorij
 auxiliis menses totos tres usq. est ad pulmonem
 in pulmone creati agglutinatione progre-
 ditur plurimum ut qbus intenderit fulsime
 nos phem omni corporis motu hinc
 dicentis: sed et ab omni forti pice forma
 ne aut sequela: respirandi inipsona.
 silentium et tunc hoc tempore glutinandi
 ularis sed et a visibus usq. ut q. velle
 pennis tunc q. m. a. formosus signis
 hat saltim tenuissima voce q. sine corda
 emissa

Duo in hoc agri viscosa facta facilima, impo.
 Sach. rosati et lactis caprini usum, cum
 minimi copia recet.
 Lacte caprino recens ex opere multo mensem totum
 adiecto saccharo et sub noctem conserva n.
 serum, et interdum et minimumquam

boli Armeni ℥ij. indidem. Quibz cum
 multum diuisusq. est. Item vlti fustis
 celatura et phisand ex more q. p. p.
 minima ubi iudicam iusculis sed m. g.
 reticidas ap. p. p. m. s. integre libera

In phthisi Hydrope.
 ℞ Loch Jani et pulm. vulp. a ℥ij
 ad asthma et pino a ℥ij
 Rot. diatray. calid. Diaricos simpl.
 vaporat. Troch. p. c. oral. a ℥ij
 Syr. Lichir. et v. v. v. calam. Marub.
 Capill. et a ℥ij. Aq. Hyssop. th.
 M. f. potio.

Electuarj. Astmat. ℞ij
 ℞ Rad. Emule troc. Rheopast Anolmij
 Liguirit. a ℥ij
 Althea ℥ij.
 Flor. My. Passul. emul. ℥ij
 Amygd. dulc. ℞ij
 Sem. Papav. Emul. Myrtill. Malva
 p. s. maj. Adetos. a ℥ij
 Fijub. Sebel. a ℥ij
 Herb. Bold. Hyssop. Capill. et Pulmon.
 Epat. Tutilay. Althea Veron. a ℥ij
 H. V. b. ℥ij. Duq. oia in aq. pura
 et t. ij. adfuso Sach. q. d. ℥ij
 M. L. potio.

℞ Loch Jani et pulm. vulp. a ℥ij
 ad Asthma et pino a ℥ij
 Rot. diaricos simpl. Diaperid. a ℥ij
 Rad. Cich. codit. ℥ij
 Syr. et lignit. et calam. s. v. d. et Cich. p. d. et ℥ij
 Rad. Emul. q. d. ℥ij
 Syr. Turral. Capill. et a ℥ij
 Epat. luy. ℥ij. Aq. Hyssop. Marub. s. v. d.
 totum a ℥ij. M. f. potio.
 ℞ Rad. Cich. codit. ℥ij.
 ℞ Rot. c. d. anis.

paucis post in pija, & septimanis ita debeat
ut vitam cum morte commutaret. Apud
cadaveris pulmonis dextri iugior pars
nigra pleni duras vitas livide, reliqua
pulmo lividis lineis tratis. Godefrid.
steeg. c. d. gangrena & phlegma.

Tabella pasta regalis. Argentor.

R^o Panum regal. ℥ij.

Citri condit. ℥ij.

Pincar. Pistac. a ℥ij mag. ros. infus.

Cinnam. el. Smi pulti ℥ij.

Nacc. mosch. ℥ij.

Tab. perlatar. ℥ij.

Sacchar. ros. tab. in aq. contra spas
mos diabolici ℥ij. f. in mortario.

Trochisci contra tussim D. E. simony.

R^o Fol. herb. pulmon. maubl. Veron.

Pul. rad. liv. florant. ℥ij.

Consolid. maj. Pimpin. germ.

Solidag. Sarracen. a ℥ij.

Sp. Diarr. simpl. Diatrag. fr. a ℥ij.

Fl. Sulph. opt. ppt. ℥ij.

Terre sigillat. Bol. Arm. germ. a ℥ij.

Myrrha gr. iij.

Pul. pulmon. vialp. ℥ij.

Sem. Anis. Fenic. a ℥ij fig. ℥ij.

Sacchar. albiss. ℥ij.

Ol. Anis. Fenic. a g. j.

M. f. Croch. cum s. q. Syx. & consol.

major. satis magni.

Dicht frust Diefel.

Aqua ad phthisin. Sydenonis
vital Eisenmengeri.

R^o Rad. Insilag. Symphyt. maj. a
℥ij.

Polypod. galv. ℥ij.

Emul. Petasit. a ℥ij.

Pimpinell. germ. ℥ij.

Succis. liv. stor. a ℥ij.

Ligni sancti raspat. ℥ij.

Sarsaparill. ℥ij.

Herb. pulmon. maubl. ℥ij.

Veron. Hummular.

Scabios. Marrub. a ℥ij.

Alchimill. Pilosell. Beten.

Sanicul. Ling. cervin.

Aster. Salvia. Plantag. min.

Prosmar. a ℥ij.

Consol. Sarrac. ℥ij.

Sim. Anis. Fenic. a ℥ij.

q. frig. maj. quot. a ℥ij.

Papav. alb. ℥ij.

Maiz ℥ij. Croci quart. ℥ij.

Fimum ping. N. X.

Fujub. ℥ij. l. sal. min. ℥ij.

Liquit. opt. ras. rec. ℥ij.

Fruita & pulv. infund. in Eric.

mensuris civilibus majoribus & siccis

eti. gallinae & Carnis Vulpis

habis q. Dein add. Lactis capr.

Meas. jss. Carnis limac. ℥ij.

Cancrot. contus. N. X.

Pulmon. vital. recent. cum Eolo inin.

N. M. & di. fill. a. lento igne

a Meas. iij. servat & us.

Syraps & Symphyto.

℞ Rad. Cinar.
 Consol. maj. Gmin. a ℞iij
 Fol. Pulmon. ℞iij
 Rosar. rub. Plantag.
 Pimpinell. Polygon. Scabios.
 Tussilag. a ℞iij M. f. dicit.
 ni. q. u. Conplid. maj. in fine
 add. Sauchar. ℞iij Serrul. gusu.

Aqua Hepatis Vituli D. Wilhelmi
 Romani.
 ℞ Rad. Althea ℞i. Tussilag. ℞iij.
 Herb. Capill. f. Major. Cich. Hel. ius
 Eupator. a ℞iij.
 Fl. Borrag. Bugloss. Viol. Rosar.
 Fumar. a ℞iij.
 Glycyrrhiza ℞iij
 q. sem. frig. maj. a ℞iij.
 Myxar. Frisub. a ℞. x.
 Sp. El. d. gemm. Diatrionsant.
 Tali contusi tabern ℞iij.
 Cinnam. ℞i a ℞iij.

Canell. ℞iij
 Amygd. d. Pic. Pincar. a ℞iij.
 Pistaciar. ℞iij. M. & ppt.
 l. a. cum Hepate & pulm. Vituli
 inissa infundantur
 Ho. Borrag. Buglos. Viol. a q.
 stent in infusione 2 horas r q.
 dein l. a. d. stillentur & serrul. gusu.
 Oleum Sulphuris autum etiam pulmonarius
 ac purulenta siccantibus officinum e, pulmonum n. ul.
 uera dicit et mundificat. Minderer. d. Calcanth.

Loch. pectorale. D. S. Major.

℞ Sauch. alb. ℞iij.
 Aq. rosar. opt. ℞iij Coq. ad
 bonam consistenam Dein addi
 Amli ℞iij. aq. Tartar. ℞iij.
 Coq. ad liq. densi consistentiā sump.
 movendo remota ab igne addo
 Bol. Armen. Or. ppt. ℞iij ℞iij
 Terra sigill. ℞iij
 Succin. alb. Sandar. a ℞iij.
 Succ. Liquir. ℞iij.
 Benzoi ℞iij. Loch sem dicit. ℞iij.
 M. f. loch pectoral.

℞ Sauchar. alb. ℞iij
 Aq. rosar. ℞iij. Bulliant ad
 bitum consist. ad Amli ℞iij.
 Aq. Tussil. ℞iij. M. f. Loch. f. a.
 Electuar. pectorale.

℞ Liquir. ras. ℞iij sem Anis. ℞iij.
 Fol. Bena ℞iij Gran. junip. ℞iij.
 Herb. Veron. Hy/soy. Thelisi.
 Ruta Salvia Scelopim.
 Pulmonar.

Galang. a ℞iij. Succin. alb. ℞iij
 Mille d. spum. Ho. Sp. mauricant
 Sp. nantur in mille d. spumato, M. f.
 bulliant ad dimidiam horam f. a. el.
 Fauteritib. pulmoauron ℞iij Puligionis
 fumi pitei & eribrati ℞iij. Aq. plan.
 Saginis ℞iij d. e. post ce auron.
 Lubent.

Aqua optima. v. de aq. Semplici 3
Marsilio 147.

R^o Carris caporis inus. ℥ij
 Cardar. 6j ℥ij
 Pinar. mund. Amygd. 7. a ℥ij
 Sem. Melon. Cucurb. Cereul. Calum. 3j ℥ij
 Papav. alb. ℥ij Pasular. Ficum
 Scistin Fijubar. Ligris. a 3j ℥ij
 Gummi Arab. tragacath a ℥ij
 Thuris Mastik. a ℥ij
 Poli Armin. terra sigill. a ℥ij
 Rad. Consolid. major. ℥ij
 Herb. Nicotian. ℥ij
 Cons. Rosar. Vio lar. Borrag.
 Facor Enula a ℥ij ℥ij
 Pulmon. vulpis ℥ij
 Sp. de gemmis freg. Lactib. Gal. a ℥ij
 Osis Trodi veri ℥ij
 Rosar. rub. 3j. Hy. Consolid. maj.
 Tussilag. a ℥ij. Hedera terr. ℥ij
 Muls. Engl. Capil. ℥ij a ℥ij
 Madulla panis simile No 7j
 Cum vin. Mulvat. ℥ij infusa
 destillat l. a. in balneo.
 Alia Cassuris ab Ende.
 R^o Epatis viteli ontig. No 7j
 Pperis longi ℥ij Veron. troost. ℥ij
 ric. ℥ij. Col. Decton. Lavend.
 Salvia la No 7j Rad. Althea ℥ij
 Vin. albi fortis. No 7j. Alon. ℥ij
 Hec vin. infusa. in decub. 1. a. addendo
 Alumia. plumbici ℥ij. soluti ping
 in pice vini. Strobila. post destillat.

Trochisci Electoris ord. D. Koblenzeri.
 R^o Saub. pind. 3j. Cand. alb. 3ij
 Tragac. Gummi Arab. 2j
 Myrtha ℥ij. Pinar. mund. 3ij
 Amygd. dul. 3j. Rad. licos 3j
 Anisi ℥ij. Cardui
 Esing. Cichor. Helenij.
 Pimpinell. cum gdi. C. Misalij.
 Litor. a 3j
 Muidag. Tragac. facta dicto
 Ligris. Haq. Cinnam. q. s.
 Formicat Trochisci lupinis paulo
 latiores.
 Pulvis D. Lentschacri.
 R^o Sp. diuinos Salmor. 3j.
 Diapenid. 3j.
 Tragac. d. ℥ij.
 Myrth. cl. ℥ij.
 Pulmon. vulp. tartund.
 Rad. Ar. fol. rot.
 Pimpinell. a ℥ij
 Paon. 3j.
 Sem. Anis. Fernic. a ℥ij
 Glycyrrh. ras. ℥ij
 Malis ℥ij. Cinnam. ℥ij
 Nucis mosch. ℥ij.
 Sem. Papav. alb. ℥ij.
 Saub. cand. ℥ij.
 M. f. pulvis. pag. 3. H.

Mortali ex pulpa Caponis.
 Po Pulpa Caponis. Amygd. dul.
 Pincar. in aq. scabios. pter. a ʒij.
 Passulor. caluliat. Tiffior. ʒij.
 Pilestia a ʒij.
 Contundant oia yimal in mortario
 cum pistillo ligneo pa adde
 Sp. Lactis. Rasis. Resumptio. ad ʒij.
 Sem. q. frig. exort. a ʒij.
 Saub. albif. Disp. in
 Aq. Beigloss. Rosar. Cinnam. q. ʒij.
 F. s. ad confectio in mortario.

Phtisius & hactiois conuenit sequens.
 Po Canerorum fluuicilium No xx.
 Sup infundant duo canthari lactis
 caprini & stent in eo donec moriantur,
 de la terant & q in mortario q tasi
 collocentur in alambico, affuso lacte
 caprino illo. adde flor. Cardial. a ʒij.
 Sem. q. frig. major. exort. ʒij. Exhi
 beant huius de Billati mane & vespere
 ʒij pro vice & febris extinguitur.
 Phtisius exhibe finum lupicanda in pte.
 Bibant mane & seri adipem caninum.
 Phtisius exhibent & q umbusti absu sis
 pedibz & deatibz, Sule exhi strati in v.

126 127.

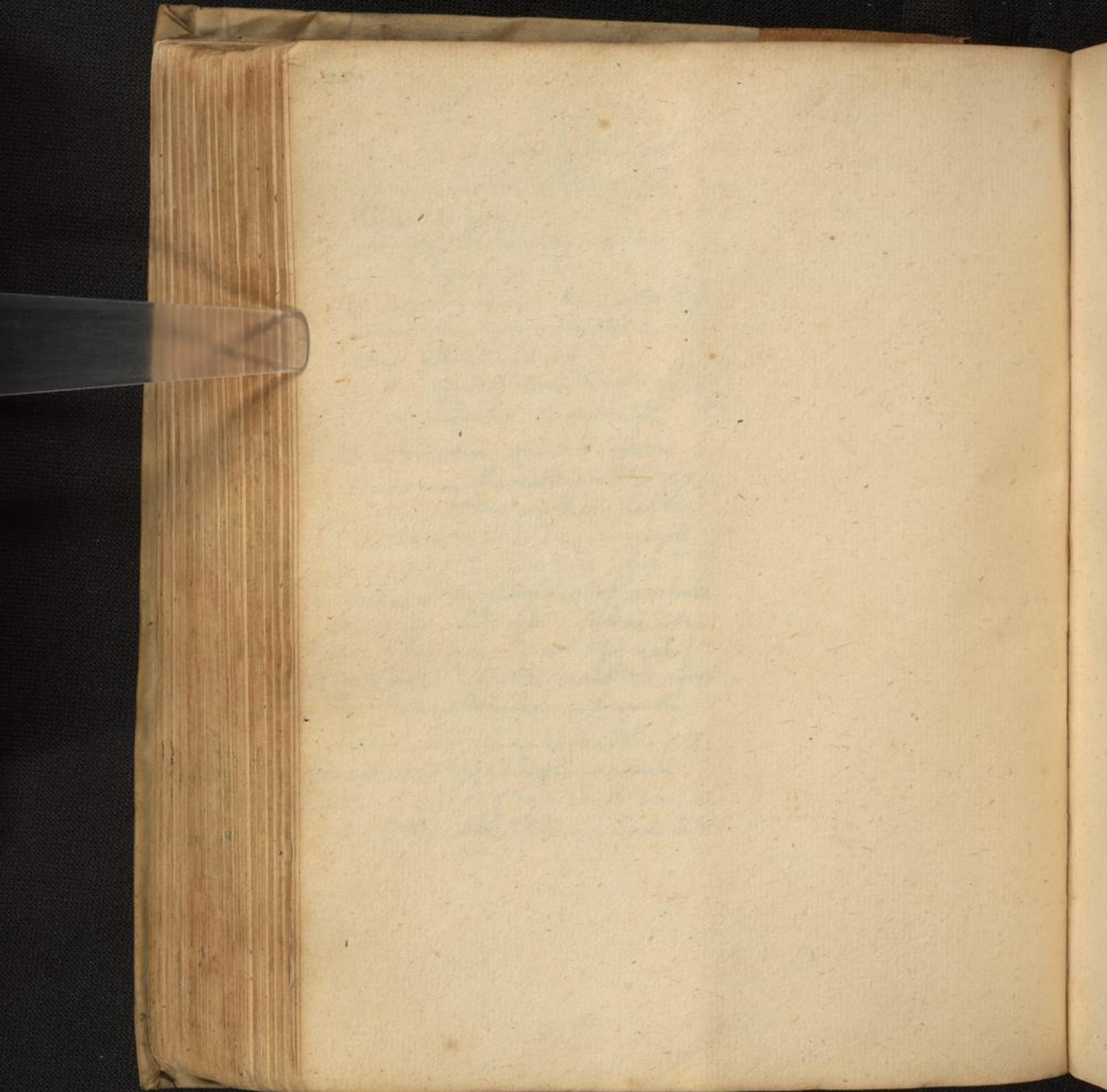

127 123.

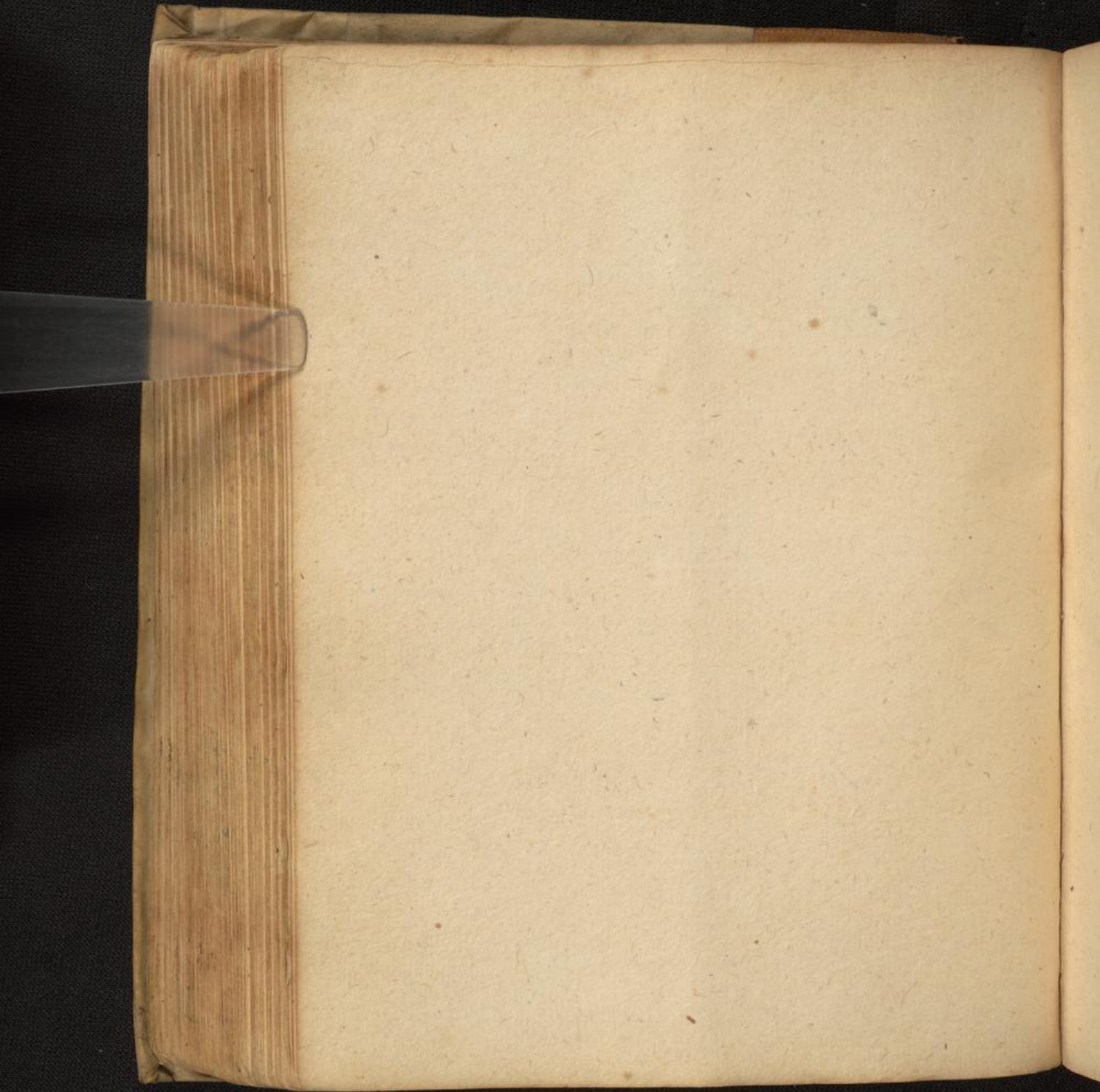

128 124.

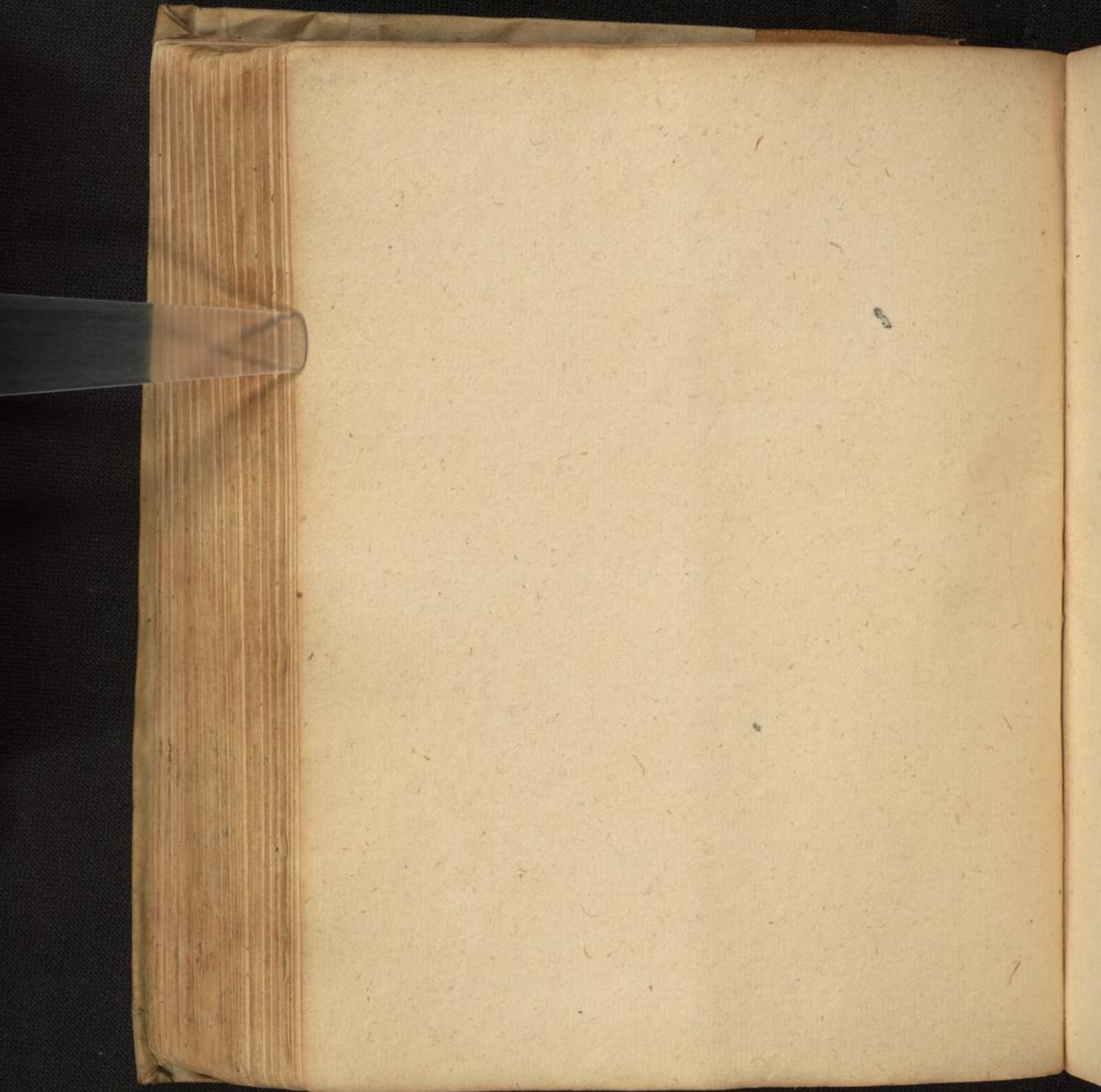

129 125.

Venerum 1

Aspidum morsus remedium certum
 Siquis. Polreuteri

R Fol. thapsi barbati Gargophyllata

Leucorij rubri pari pondere.
 Que in aceto acerrimo & sui hominis
 urina bulliant ad partem laesa folam.

Quoniam si ab icter multum jam tempore
 sine remedio exactum sit, certis est
 si aeger eius decuti & iij. iij. iij. us!
 laudat ante partum huius, hauriat!

In de antidoto vires multiplici exper
 rientia comprobata, sic certas
 insignes existere, ut illis fiducia
 non dubi carpit se morocendum quantum
 libet offerre offerre aspidi.

Cardui benedicti aqua hausta serpente
 qui dormienti per os impositus, & misit
 vicia recessisse vray & Hipp. l. 2. cuq. sentit.

Ab hufones, ranas & lautas ex formali
 corum cum aqua hausto guttas adigen
 das utilissimum & Doctam. Coct. 3j

cum aq. Gentian. sumere & statim si
 videri aut sem. Cito guttum d. d. d.

Omne n. talium venenorum genus abigen
 compertum & Docto et ex vintant.

mix. et card. ven. p. aq. p. nate hausto
 plures ranas redditas observata.

thonica q. cum p. s. vini & baris hony
 Ita serpente in usum ulae longitudo.

nomtu rejectum. ut et animal
 laorte figura antimoni p. n. s.

antim. Presunt et d. d. d. s. & laute
 et exhibite thonicales antidoti.

Sic a. v. t. 3 p. n. s.

Venerum.

Der Hls dlat vobey ggeit: it auch auß dem Lieb
giffte zu machung, also z. Scurvy, blun, Hum
Blatter in offij Hum feig gschloft mugelas
wordt tragt.

In metu veneni si post cibum nausea vertigo
vel simili affectio, ut anxietas & super oritur
statim decoquat fterig gallinag, daddat bu,
tyrum vel oleum, atq; tepide bibet, narsusq;
evomat. Si venenum mordicis & vellit

senticulum, ut ab Adamanti utat multum
butyro, cui admiscat terra sigillata. Ad
viliqua serena velat thurica, m. Sordatum
maxime a. fues o. p. tinaca illa, quam
Balthusibus appellamus. Item fues kaphu
ni gmondat. Ita frigida venena plus
rimum utimus bono vino, item spiritu vini.

Ad Cautionem a. nihil convenientius
valgari illu Electuario e. naciob juglar,
dihy, Louchy & ruta.

Rp Nus. jugl. exort. partem unam.
Salis & fol. ruta ptem sextem.
Ficuum qd ad incorporandum f. M.
Vit. ita valentius.

Rp Nucum N. XX. Ficuum N. XX.
Rubie Mj. Rad. tormentill. Znj.
Salis Zj. Mellis q. s. f. Electuar.
E. utat q. minus castanea
Interdum seprina citri assumat.
Crabo op. Scholt. 25.

Fur gylfland so fis Non Scorpionaz gystafon
offen, si dactylus, duobles in suis voms
unus oal, so Verticillo vel d. giffte. Jony so
mouit vobent, sol mouit doul cum alio
tosto oleo calido voblagas. Simitri fiet
in moribz serpentum
Fur find d. vob d. vob f. cum e. pa gystafon
cum aq. Portulacae vel Endivie gaullet giffte
Exant, d. vob d. vob f. cum aq. d. vob
v. d. g. f. n. l. a. r. a. r. a. l. s. u. s.

Contra omne Venenum e. so manit
ad Solem diffundit auf 3 od q. vob f. n.

Und d. vob d. vob f. n. in n. d. g. f. n. g. d. vob f. n.
goffin, hum aquam inferiorem cum
aucto mixtam & haustam, omne veni
num per os sumptum curat. louchy

Und d. vob d. vob f. n. in n. d. g. f. n. g. d. vob f. n.
giffte, d. vob g. vob f. n. v. g. v. n. d. vob f. n. giffte vob
Ex so d. vob d. vob f. n. v. d. vob f. n. g. d. vob f. n. g. d. vob f. n.

Und d. vob d. vob f. n. in n. d. g. f. n. g. d. vob f. n.
vob d. vob d. vob f. n. g. d. vob f. n. g. d. vob f. n. g. d. vob f. n.

Bufoem ab aranea lesum ter d. vob f. n. g. d. vob f. n.
venum gustata plantagini maj. vidit d.
Rundsch

Canarelli Majoribus, Essu od d. vob f. n. g. d. vob f. n.
dicti vivatis a hio tempore molenm
commune immittuats, in Sale q. mensim
digeruats, hoc oleum officinarum usups
In oibz qz affectibz qbz alias ol. Scopia
num conpobit. f. o. l. e. t. f. o. l. e. t. f. o. l. e. t. f. o. l. e. t.

Pulverem suam faciebat Ad Almetz ex
hepate, vob d. lingua, serpenti aut vi
vatum, qz caros vob d. vob f. n. g. d. vob f. n. g. d. vob f. n.
na quibus. Minori, et p. l. i. m. a. n. i. m. o.
t. i. s. i. m. o. d. i. n. f. i. n. i. t. o. r. i. s. i. n. r. e. v. a. l. e. r. a. t. a. l. i. n.
quunt. qz qz d. vob f. n. g. d. vob f. n. g. d. vob f. n. g. d. vob f. n.

Vertical text on the right edge of the page, partially cut off.

Venerum.

Curio mulieris qua sumerat sublimatum.
Valleriol. obs. 6.

retinens oleum copiosum butyro recentis admixtum
levorandum de, ut neq[ue] impeditis ori deq[ue] eis
cinnag. gallinauca deo & butyro imbuta, vomitum
promoveat. Eomebat[ur] tam aere & mordax
ut uri sibi guttur & fauces tanq[ua]m in mundis positu
conquereret.
Maxe frigida collentium os, ad aeris mor. retundend[um] iudic[io].
Eodem momento chyler ad aeris mor. & Aeris mor. in
et sp[eci]es ex refrigerantib[us] emollientib[us] mucilag[os]is
noris, & pinguis, abt[ur] et s[er]tis valide humores deo
lenib[us].

Quia termina nondum respiciant, & ventriculi
ardor persistat, solum parvis, ad aridorem
compescendum & ventriculorum roborandum
R[ati]o Fol. Solatri Luit. Portul. Plantag. a Mj. Fol.
Astrinth. Planch. a Mj. Campri. Vitis Mj. Ros.
rub. p.ij. Fl. Nymph. Clamom. Peoli. ta p.ij.
Som. Malv. Alth. Lini. Tanus. Anis. Aneth.
conquass. a Zj. Caryoph. l. scilicet. Zj. A. sum
deuot. in aq. Sivi p. cap. Gum. Gattis m.
fusi expressis & admotis ventric. feri ante
idum. A foto sig. uncto v[er]it[er] in iungo.
R[ati]o Cl. Mass. Adon. Nymph. Ros. Lentis.
Astrinth. a Zj. Utriusq[ue] corall. Ros. rub.
Som. Sumac a p.ij. Crystall. purif. zj. Caryoph.
Cinnam. cl. Galum odor. a Zj. Theriac. el.
Zijj Mastich. Olib. a zj. Cyp[ri] urea alba f.
limini.

Ad veneni seminaria frangenda potiones &
antidota sicuti dabam interdum semel, in
terdum bis.
R[ati]o Pul. Crystall. purif. Zijj Diamarg. fr. pul.
Venericapsus Guiron. Rosat. novell. a Zj. Zj.
Syr. Coton. Nymph. interd. Viol. a Zj. Zj.
aq. rosc. Scabies. Opul. & Portulac. f. potio. de
nec vis veneni romi ipse ad 8 g[ra]nos dies,
magne & felici um piscum.

In pusculis et conguissimis capis Scalloris &
pingui castriati ad membra crasa leviganda
crystalli pullum & Diamarg. fr. romi pennisi
pulverenta & illigata in fons & quib[us]dam put in
illis bullient.

Ad oris ulcera palati & lingua varijs collutionib[us]
& gargarimatis usus: modo ad refrigerandum, vis
flammorez, solandam: modo ad putredinem sisten
dam, modo ad lavigandum & agglutinandum q[ui]
exulceratum fuerat.

Confer
R[ati]o Aq. Solatri. Pannor. f. f. Peuli. rosar. Myrb.
Zijj pul. Crystall. purif. Et n. gargarimatis anti
tupe ad argenti sublimati vmi delect[ur]iam
Violar. de Limon. a Zj. F. potio c. duob[us] l[ib]r[is] quon
dam, modo ad lavigandum & agglutinandum q[ui]
exulceratum fuerat.
Zijj Syr. myrb. Mell. ros. pol. a Zj. M. f. gargar.
R[ati]o Fol. Galii. Portul. Plantag. Conimol. Lentisc. a Mj.
Lentisc. p.ij. Ros. rub. p.ij. Som. Sumac & Plantag. a Zj.
flor. um cort. p.ij. F. s[er]m deuot. ad th[er]m & ad locur
In colat. de solve Syr. Coton. Succi granat. mus. Syr.
de herb. a Zj. F. gargarimatis.

R[ati]o Melva. bis malv. Matris viol. Brana. ur. fol. Lactuc.
Scuorb. Portulac. a Mj. Som. frig. maj. c. cort. gal.
Som. Lini Alth. Tanus. ta Zj. Som. Anis. Aneth. a Zj.
Fl. Chamom. Melibol. a p.ij. Nymph. ma. p.ij. F. sum de
cortis ad th[er]m. catul. Zj. Cl. viol. c. sacch.
her. pier. Gal. a Zj. Ol. Viol. Zijj. Mucil. sem
lini et tragac. r. l[ib]r[is]. Zj. Sacc. rub. Zj. M. f. chyl.
Dilors utiq[ue] remiserant, pauli post h[oc] pari aeris moris
redierunt.

Athum chylerem ex Lacte Sol. Viol. multo rarari
et sub vespani sterna iudro. Mire hoc injecto & repetito
dolores sedati sunt.

Abi vomitu & chylerib[us] venenum c. viscerib[us] debrusis
ad veneni compescendum vim, neq[ue] ventriculi & cordi
officeret potidom rane de.

R[ati]o Cathol. Zj. Rhab. el. in aq. Endiv. c. pauco Cinnam.
infusus et mane fortiter expressi Zj. El. ros. Pter.
Zijj pul. Crystall. purif. Et n. gargarimatis anti
tupe ad argenti sublimati vmi delect[ur]iam
Violar. de Limon. a Zj. F. potio c. duob[us] l[ib]r[is] quon
dam, modo ad lavigandum & agglutinandum q[ui]
exulceratum fuerat.
Confer
R[ati]o Aq. Solatri. Pannor. f. f. Peuli. rosar. Myrb.
Zijj pul. Crystall. purif. Et n. gargarimatis anti
tupe ad argenti sublimati vmi delect[ur]iam
Violar. de Limon. a Zj. F. potio c. duob[us] l[ib]r[is] quon
dam, modo ad lavigandum & agglutinandum q[ui]
exulceratum fuerat.
Zijj Syr. myrb. Mell. ros. pol. a Zj. M. f. gargar.
R[ati]o Fol. Galii. Portul. Plantag. Conimol. Lentisc. a Mj.
Lentisc. p.ij. Ros. rub. p.ij. Som. Sumac & Plantag. a Zj.
flor. um cort. p.ij. F. s[er]m deuot. ad th[er]m & ad locur
In colat. de solve Syr. Coton. Succi granat. mus. Syr.
de herb. a Zj. F. gargarimatis.

Venerum.

Interdum hoc sum usus ad agglutinandum & le- niendum, ubi finica est Petroselin.

℞ Balsul. pingre. exaurat. N. XX. Jujub. schest. a par. V. Caruar. pmg. N. YI. Amyli Tragac. a 3j. Glycyrrh. ʒʒ F. ovum decoct. in aq. rosici reconfer & fultioris facta ad libij. In solut. adde Syrupi Violae. Capill. a ʒij Saech. cand. Perid. a ʒj F. gargar. vel collutio oris.

℞ Balsul. Diareos Diabagae fr. a ʒij Carnis papae hie arillis ʒj pul. glycyrrh. ʒj. Saech. candi Peridior. a ʒʒ Ex syr. Nial. ff. unctus.

Putredinem in ore & palato multam ne superet, cum gony. Cunicul. & gallinae adueto Coena collyrio viridi quilibet & aqua capite illi ex mente aqua plantag. & rosar. excepta inhibimus.

Dentes commotus gingivae, nigrescentes & erosae hic juvenis. ℞ Seli Armen. ppt. Sany. Trauen. Corall. rub. a ʒj Mallich. Margarit. sol. sem. plantag. a ʒijj Annam. el. ʒj. gran. embe. ʒʒ℞ aq. Riphaz. & pteridis. ff. puto q' d'cep Rad. Vit. Flor. a ʒʒ M. f. ovum pulvis subtilis applicet gingivae & dentibus cum pedo vino elictis, colluendo postea os.

Ad firmandos dentes uti jubarum decocto len- tici, summit. olivae sylvel. plantag. Salumin. Nigritiam e dentibus absterge Atq. sublimatio ad alis tuis, alumin. & rad. steor. flor. ex qua jubarum dentes contricari frustulo de lentice in dicta aq. madefacto. Emox sordes in dentibus haerentes magna facilitate deterguntur, lacryos & candidos & firmitas dentibus restituuntur.

Urticam his cicere remorantem contavimus. Potio. ℞ Summit. mali. Mj. fol. Raphan. Saxifrag. a ʒʒ Glycyrrh. contus. ʒʒ Sem. Melon. mund. ʒij & ovum decoctio ad ʒij. & colatur. Colatura adde Mell. el. ʒij Butyr. voc. f. sale ʒj. Saech. cand. ʒʒ. & vermum & mel & aquant' forā levi bullitione & ubi refri- xerint ad usum servet' leuicatum, ex quo sumat ʒix jejunis ventre, adde Syr. Capill. ven. de limonib. a ʒj.

Ad idem et seq. habeo usus sum. ℞ Malvar. Althae a crad. Mij fol. Raphan. Creta marin. Petrosel. Maiced. a Mij fl. Cera Melilot. Genife. a p. j. Sem. Lini Althae Malv. Farug. Saxifrag. Mij solis a ʒj Furfur. p. ij F. ovum decoct. in ʒq. aqua adueto ol. fcois lib. ij. Sodeat in hol. dicti calido usq. ad umbilicum.

In oculis hanc dedi potionem. ℞ Succu Linon ʒij Saech. cand. pul. ʒʒ Aq. quinq. rad. Raphan. a ʒij f. pelio.

Veneris regionem totam ol. litor. & scorpi. in oculis hanc dedi potionem. ℞ Succu Linon ʒij Saech. cand. pul. ʒʒ Aq. quinq. rad. Raphan. a ʒij f. pelio.

Cum res nondum ex voto succederet (gony illa n. adhuc esset magna cum materia emittenda)

ad fortiora deveni. ℞ Troch. de Myrrh. pul. Loblonter. a ʒj Syr. Capill. & timor. a ʒj pul. crysall. puriss. plantag. a ʒijj Annam. el. ʒj. gran. embe. ʒʒ℞ aq. Riphaz. & pteridis. ff. puto q' d'cep Rad. Vit. Flor. a ʒʒ M. f. ovum pulvis subtilis applicet gingivae & dentibus cum pedo vino elictis, colluendo postea os.

℞ Ungt. Diablica ʒijj Somy. gallin. re. Cereul. a ʒj Myrrh. sem. veter. lavit. Mij fol. a ʒj Gallan. el. Rad. hie. Fir. a ʒʒ℞ Croti ʒij ol. de hie scorpi. a ʒj Certe papp. M. f. Ungtum applicet popi. nec nisi ex eis haberi.

℞ Urtic. jussi potionem troch. Myrrh. adueto pul. diamary. fr. Thoniacalis quid. a ʒj. Tandem post q' d'ridum libere gessit unam.

Ad cor roborandum Sarcoceni roxa vindicant. Condicion. ℞ Cons. ros. Nymph. Bugl. a ʒj Cort. citri Rad. Bugl. condit. a ʒʒ Man. Chri cum marg. rec ʒij Pul. marg. & crysall. puriss. a ʒj. M. cum saech. f. oris. tum auri solis in urastalum, quo utat' sepe in die cum aq. Bugloss. Episcroma ad cor. ℞ An. Ros. Bugl. & Auri Nymph. Myrrh. A. Citri a ʒijj Somy. albi potent. ʒij pul. diamary. fr. Diam. a ʒʒ Gran. Embe. ʒj. Campophyll. ʒij Mellis. g. ij Camph. g. ij. Misce ff. Episcropa & corne.

Vertical text on the right edge of the page, partially cut off.

Sacculus ex sericeo rubro interpunctus regioni cor-
dis impendendus & gestandus.

℞ Ros. rub. p. iij. fol. Myrt. Sampson. Meliss. a. Mj.
Stom. santal. a. ʒʒ Gran. emet. Caryophyll. a. ʒj
Pul. Diamarg. frig. ʒiij. Moschi g. x. Saphur. g. ʒ.
M. fiat sacculus rotundus.

Ad ardorem in ore summum & duntaxatum.

℞ fol. plantag. lactuc. portul. Auctos. a. Mʒ
Cucurb. alba p. fructa nicotia rec. Pʒʒ Lentium pʒʒ
Alumini. ʒʒ Colent. oia post digestionem in
aqua. Colatura adde succi granat. mur. ʒiij
Speci. portul. depur. ʒiij Syr. Viol. ʒiij
Sach. candi ʒi. F. gargarisma.

℞ Mucilag. pʒʒij Cidon. Tragac. cum aq.
portul. extractae ʒiij F. femula ad instar
sacculus parvose, cum panno lino raro frustatus
glycyrrh. diligato pro abstergendi lingue gutturis
ut palati.

Ad virgines summas Lotionibus crurum & brachiorum
sumisq. ex decocto fol. salicium Vitis amn.
Sic. Lactuc. Papav. cap. Rosar. Viol. & H. Nymph.

Item Syr. papav. ex decoct. Lactuc. Nymph. & S.
tul. crepto & sub noctem dato.

Tum v. frontem & tempora uncto oporifera
inungi. ℞ Struth. papul. ʒiij Sem. papav.
all. et cortic. gʒʒ. a. ʒʒ sem. Lactuc. & Struth.
a. ʒiij M. & cum oleo de papav. f. linimentum
terat, quo ungetur front. & tempora hora somni. a. Mj.
Lulurium est omni & Cruci grana ij addidi, sig. xlvj.
conhibat illi somnū.

Ad siem castrei galepsum ex succis portula. Galid.
et plantag. separatis sicc. finissimo creptis
ex aqua herdar.

Tribulus has sub lingua tenebat. ℞ Sach. cand. g. f. M. f. potus.
Penid. a. ʒi Sach. finis. ʒi Amygd. Tragacanth.
Boli Armeni pʒʒ a. ʒj pul. rad. Briv. Flor ʒiij
M. cum aq. ros. infusionis Tragacantha. ff.
orbiculi similes lupini.

Ad omni fatorem interdum hoc prescripsi:

℞ Sach. finis. ʒiij Mel. g. x. rad. bid.
ʒi. Mucag. Tragac. c. aq. ros. q. s. f. troch.
ore geruendi.

Ad gutturis & faucium asperitatem, oleo
amygd. dul. rec. cum Sach. candi admixto
usus sum. His convaluit.

Alia vero viri q. iuniorat suum
exurgente viri subleuato gfectionem
Valler. 1 obs. 7.

Totus ad ventriculum & veneno miri dissolutum
& intensissimis doloribz venterum.

℞ fol. Hyosyam. albi Absinth. Roman. a. Mʒ
Mastich. ʒiij Crystall. puriss. ʒiij Freq. quant
ia in ol. rps. Mel. aneth. li. iij. a. ʒiij
vini rub. ʒʒʒ Cog. colent. & decoctum infusum
datur in vesica siccilla & calida ventriculo appli-
cetur. Plur. adustus ab hoc remedio & nullo
modo magis levamen sentit. vauuatu. tū prius no,
sic in ventriculo gterto humore.

Ad vin venere exaurientiam post excitatum
deco multo & butyro vomition, mātūq. cythores
balneo usus sum, a. f. idem miris. f. iij. l. v. v. v.
moy. a balneo aquosum dar. iudicam.

℞ Maluar. Althea a. c. rad. Pʒʒij Platrumis
lar. Julior. Hyosyam. albi (ingratum namq. cal-
lar. rem & armoniam ab epoto veneno se p. ven-
triculo cum vehementi dolore laborantibus
Absinth. Pʒʒij Flor. Chamom. Pulit. Ros
Rusmar. Nymph. a. p. ij Sem. Lini Althea
Sarrag. Anis. a. gʒʒʒ. ʒiij Saffur. p. ij F. v. v. v.
decoctio in aq. f. i. q. pro balneo.

Egrissus hanc aquam iuniorat. ℞ Crystall. puriss.
ʒi. thoriai. cl. ʒiij Butyr. rec. ʒi. Aq. d. v. v. v. herdar

De decocto item galli veteris ad dolorum p. d. v. v. v.
usus sum. ℞ Mellull. cortic. ʒi Anisi ʒiij Polypod.
quor. conq. ʒiij Salis gomm. ʒiij Saffur.
p. ij. Impletz ex his venter gully deiphro
& f. iusculum.

Venenum.

Urina, q̄ egre reddebat, balneo unctioꝝq̄ Somnum variabam interdum data univ
 ex ol. Olivor. viol. & de serpentina permissio pitula de Crocogloss. tum q̄ coabatur dolor &
 Taeniacis q̄ coabatur. Somnus p̄bi creverat.

Ad vim veneni magis infringendam. Dolenti vehementer ventriculo & inteſtinis
 R̄o Pul. Crystalli puriss. ʒij pul. rad. herb. tum. cataplasma hoc ad movendū unctōꝝ p̄, q̄ qui
 Tomment. a ʒij sem. p̄bi mund. ʒijij planis mirifice sedebat dolor.

ʒijij Theriacalis Guidon. ʒij. Cons. ros. buger. R̄o fel. hyoscyam. aii ʒij Plavos. subp̄p̄
 a ʒij Sacch. albi. q̄. ʒij. El. micopales Div. cataplasma de bito p̄ fatag ʒijij fur. hori
 sum capiat singulis diebus teſtallam unam ʒij Lentium cum aqua succronis malvae
 jejuno stomacho.

Dies aliquot vice t̄q̄ electuarij, dabam auctora a ʒij Nucag. Tragac. sem. p̄ſſij uterin.
 folia aliquot in aceto p̄mansa & mandenda rec. extrah. i. aq. myrrh. ʒij. M. f. catap.
 jejuno repetere. Interdum caries pinguis q̄ dolentibz partibz Sarcoponica adhibet
 ex rube folijs & fructibz nucis juglandis trocatis imponendam.

Uteridum extingit dithera & rosuſtris
 Succulus stomacho roborandus. R̄o Absinth. cum butyro rec. loto & ol. viol. ḡos. thrican.
 Menth. Sampsuch. ficor. a ʒijij sem. p̄ntal. Et huc ad reſtitudinem acrimiam usq̄
 ʒijij Cimar. ol. ʒij Galang. Caryophyll. R̄o sem. Linu ʒij Plav. alb. t. ʒijij sem.
 Cyperi Cal. arom. a ʒij. Ros. rub. ʒij. sem. decoctio cum ferri expressione & electio.
 Ender. Auctos. Conans. p̄nt. Corall. rub. a ʒijij Colatura adde ʒij. Vhol. ʒijij M. f. p̄nt.
 M. ʒijij fundone rubra f. p̄ntal. interponitur fetus. R̄o Malv. Alth. a ʒijij. ʒijij sem.
 ad formam p̄nti pro stomacho, adde myrrh. hyosc. ʒijij. Sem. Linu. Alth.
 g. ʒijij. ʒijij. unguent. a ʒijij sem. Hyoscyam.

Ad dolorem relationem & simul humeros & papav. alb. a ʒijij Corb. papav. contrit. ʒijij
 cum amovendam dabam interdum p̄nt. aggreg. H. Clamom. Mellib. a ʒijij. Ros. rub.
 cum Phionis Romano confectas. a ʒijij Caryophyll. ʒijij. F. ʒijij sem. decoctio
 Clyſter ad eundem p̄ntum. R̄o ol. Clamom. fruct. on. leucob. parſit. aq. Stortia vini
 a ʒijij pingued. galli. rec. ʒijij Serebint. albi grossi cum pinguis vel filtris m̄nt.
 el. ʒijij M. f. clyſter. ʒijij ʒijij p̄ntis foveat long. heters

Cum graves dolores recuſſerint, iterare balneum Et unguent. hinc mentis p̄nti ante d̄m̄p̄
 coſtalis sum, & hanc ventriculi unctioꝝnem. addendo Vintu. reſumpt. ora ʒijij a ʒijij
 R̄o ol. Nemp. Viol. Lyton. a ʒijij Nucag. Crystall. puriss. Corall. rub. a ʒijij. Coia ʒijij
 Tragac. sem. p̄ſſij Ladorior. univ. aq. Nymph. ʒijij. Catam. ventricum.

extrah. ʒijij Crystall. puriss. pulv. ʒijij Croci Proter extensioꝝem & Catam. usus & ad movendū
 Myrrh. Olipon. Styrac. cal. a ʒijij Corc. q̄. f. integrum lac caprillum. Dolores v̄ſſij
 F. linimentum q̄ stomacho ante cibum. dabi Syge. r̄. h̄. ʒijij.

Emplastro de iudæa cum Empto de mastich. ter.
licet non sum usus.

Clysteribus et ad contingendos Sagittularum. h. m.
R. fol. plantag. Viniq. rubi. Coniuidæ, laudæ
sequind. Sempyl. maj. a. p. j. Ros. rub. p. j. Sem.
Sinnæ & plantag. a. j. j. Gallæ. Nuc. cupress. q. s. f.
a. par. iij. Fuchsin. p. j. F. cum decocto ad t. j.
in aqua chalybeata & chalybe. colatura add. Succi
plantagin. ℥ij Amygd. Boli Armen. pt. a. j. j. Semp.
renum hira ℥j. M. f. clyster quoniam in iij. q.
bedam omni fore die quoad agglutinate sunt
venera.

Labam per os bitum Ammon. cum troch. ex electo
ex aqua plantaginis exceptis & syr. Almon.
Nemunguar & clysteribus collate chalybeato
cum aqua coagulata sum usus.

Animonia ferri in ventriculo occurrere post
continuam oleo & butyro multo vomitum
R. Pul. Crystalli puriss. ℥j. M. cum syr. ros.
aq. plantag. f. potus.

Labam interdum pul. Siamag. frig. cum
pul. therciali Guedonis & Crystalli pellis ex
aq. Salsia.

Doffremio lacte caprillo recens multato Scalin.
de assumpto uti ad multos dies iudæam &
exami contulit.

Cure ejusdem q. ℥j hellebori nigri
subserat. Valler. 1. 3. obs. 2.

Plex ab opoto helleboro gravitas in ventriculo
major citri capite angustia presentiri turba
nausea ingens, animi deliquia, vomitus cri
bor, difficilis, astuosus: Vngultu inde, ut
peris lassitudo & convulsio quidam multo
et q. cum permixtionem conculat
ut metus, ut sperari videtur.

Propter metus, murrurilla & murrurorum
dolores succurrendum Duci. Syphiribus ad
educandum q. erat a mōnti commocum
nec evacuatum & ad flatu discurrat ad os.

R. Malvar. Alth. Branc. urs. Pleuor. Paris.
te My. Hyssop. Orig. Calamit. a. p. j. Gal.

n. dicitur p. n. titulum attenuant Galie
rom. p. dant) H. Chamon. Melite. a. p. j.

Caricar. p. j. N. T. sem. lini a. h. tam.
congrast. a. ℥ss sem. Anis. Marath. a. j. j.

H. Nymph. Et n. alexipharm. hellebori
Succul. & Mastich. totto p. j. f. syr. p. j.

F. cum decocto in fure comasoro Sapiis
castrati ad t. j. wat. ad. castrol. ℥j.

huira Gal. d. p. 15. rebg. La pra cum melle
a ℥ij Ol. Viol. Ziber. a. ℥ij Malbis

res. sol. ℥ij M. f. clyster hys eodem
Pulvisora Galapianaria multa cum flatu
omissa & magnum inde levamen.

Potio ad regem mōnti retundendam.
R. Aqua mellis recenter facta cum melle electo.

Atq. rad. Aristol. rot. ℥j Annam. cl. congrast.
℥ij F. cum levis emulsiōe & colet. Colatura

De flor. Nymphae hvar. S. tritopo ℥j ex hoc
leuco mōnti Svesperi sumbat ℥ij.

Ubi ventriculi dolor non remittit ab fist.
Romanum in tenuissimum pulverem redactum
et ex vino dilutum, sumendum jussu triduum
integrum, a quo mōntiam sensu opor.

Quin ob Cannini & Anisi semina contrita ex
vino griseo cum floribus nymphae trides
deveranda videri, ad flatu q. in ventriculo
plurimi poverant discurrunt. & galini
beneficium multo multo & sporis fiat, dicitur
ventriculo obumescere capite, angustia
p. dant.

Linimentum roborans partem. R. Lavati Gal.
Stomachum roborantis ℥ij Galang. Ma. h. h.

Anis. Cumin. Caryophyll. Nuc. musc. Cal. ariz.
Meis ℥ij fl. Nymph. tritopo Castal. nuc. hedi

sporis, a ℥ss Ol. de abinth. Mastich. Aneth. a. j.
M. f. linimentum & unguet. tota ventriculi
regio calide, dato in p. lino palma duplia, sumit
Aure, mastich. Caryophyll. sem. Anis & Aneth.

R^o fol. Senae Or. mund. ℥iij Epithym. ʒij
 Anis. Cinnam. cl. a ʒij ʒij fol. cord. fol.
 meliss. betoa. a ʒij ʒij de uetis ad ʒiij
 et coletur. In colat. diss. Rhub. cl. in sero
 lactis caprini q̄ noctem infusi cum tantillo
 Cinnam. Smam. fort. exp. ℥iij Conf.
 Hamoch prima turpis. ʒijʒ Theria. cl.
 pul. Lactiacalis quid. a ʒij Syr. infus. ros.
 Syr. d. pomis a ʒij ʒij. potio. Filiosa
 extra multa deiecit.

In crassum Theriacem antidotum cum pul.
 betonica dadi, ex saccharo exceptis vitibus.

Cataplasma ad evocandum venenum.

R^o Caspas albas ℥iij excavantur iudicium
 In caritas tota Theriaca impicatur, &
 operculo addito sub prunis coquantur, donec in modum adlecteria venena oia supat
 mollescant, pistentur et coctas cribro traxerint ac deforis; non tñ si. Plumat
 mittantur. postea adde pul. utriusq; ab isdem yssorat. ex
 Aristol. a ʒiij Galban. Baell. Myrah. ʒij
 a ʒij pul. canror. fluviatil. ʒij M.
 in fempnam catapl. Vulneri superdetur.

Amota ab ulcere & spirata, mundificativo
 ex resina parato cum pul. canrorum
 fluviatilium & rad. Aristol. utchar fort. vel in fine Augusti, & illatim
 et ligna rubra tale Emptio imperni. Efficcant in umbra. Denum teruntur

R^o Galban. Sagapen. Opopana. a ʒij
 Euphorb. lrad. Flor. Aristol. rot. rad. Gentia.

a ʒij. pul. canror. ʒij cera q̄. s. teri.
 bint. ʒij M. f. Emptio. miram vitiosi
 puris copiam dambere ducbat, ac illud cum ceteris
 pillari p̄cedat.

Interdum Empto Diachalit. ex rosaco liqua
 to usus sum.

Ad veneni postea noxam pulvore huc
 latus dats. usus est.

R^o Ameris canror. fluviatil. ʒij rad. Gentia.

ʒij Olivani ʒij. M. f. pul. tenuissim
 Posis ʒij ex aqua dulcissi. Canros
 vase rubri coris ex pamentis vitium uirgisi.

huc pulvori roccavit in visum.

Ad precautionem denig sub finem uris,
 Epithymum ex sero lactis caprini usate,
 Interdum cataplic. Senaf. Hamoch.

Mucus sapa ex urina impuris pueri p̄ici clui,
 tradit n. ubi fortitudine venenum.

Acluis hippocampum p̄rietate sua terrosi
 aqua p̄co. Quid ejus anorem decoratum
 inducere et fati. Sed eo in hoc q̄ nondum

h̄drophobis latus est non recte
 Similem et orationem curatorem
 vide in observo. 87. quid. ʒij. ʒij. ʒij.

Antidotum seu pulvis terdandandi Anchi
 davis Austria, quo nihil sani valentis
 ad venenoso vim coirendam q̄ i sana

ti sunt Iqui Arsenicum & Naxpellen
 hauserunt. qui tametsi miram

R^o Rad. Phu minor. ʒiij
 Vinetox. Urbi. andy. a ʒij.
 Polypod. ʒijʒ
 Corb. rad. Mercuris ʒij.

Colliguntur haec radices iuvante Septembri
 & sicant in umbra. Denum teruntur
 in pulverem additis

Herba Paris bacis N. ʒij.
 fol. N. xxxvi.

M. f. pulvis. dats robustis ʒij
 ʒij sufficiat ex sero Galba
 vel alio pariter gentio repetit. potio
 y intervallis ubi tñ ʒij sufficiat vicium

Tunc obols satis e. Exempla plura
 emortui manu exceptura ddi p. 224. h̄.

Hic pulvis o Em h̄ausus p̄co et illius
 demorsos ic t̄sy a venenosis regionalibus
 ʒij rosar. aq. Epithymatis ʒij

ʒij rosar. aq. Epithymatis ʒij
 demorsos ic t̄sy a venenosis regionalibus
 ʒij rosar. aq. Epithymatis ʒij

Corbus vitos a Symptomatis ʒij
 huc pulvori roccavit in visum.

huc pulvori roccavit in visum.

Antidoto Matthioli magna descripta in prin. cipio comment. in lib. 6. Procor. p. 900. non rig Caravilla Chirurga Bononicensis invenit solum qstantissima d. gtra tui venena q per os sub Clemente VII. scriptum p. 901. puls. sumuntq; itemq; aduocq; ea q mossa vel istu re. linquntq;: scorum et in pestilentia cuiusq; mificie opitulatq; non solum qstidia assumptum nices Pontica quantitate ad servandos sanos sed et ad sanandos iam pestilentia affectos. si vis, ut qstantaneum adferat auxilium, hac qm ex erodentium qne non facit. **Re Antidoti qstanta thj.** Syr. e. cort. mali cibri thj.

Olum Scorpionum mirabile q grigo, bus tempore, manuum ac pedum, quin et extrinas cordis parti ad sinistram man millam, repetita alternis diebus horis illinitioni, illitum efficacissimi succur rit omnibz venenis, per os sumptis, vint. Similiter rigarum aspidum, Et cuiuscumq; deniq; venenati animalis moribz singulari auxilio e. Praestat huiusmodi locis semel qstidia minutum, non quem calidum, sed frigidum, ad q, cr, tatis. Vasis ore ita obturato, ut nullus spirandi meatu relinquatq; magna cum dote inungunt: quia et ad sanandum ritate aquam in vase cum cloctuario tandem pestilentia affectis: necet q q ver, agita donec totum dissolvat. Atq; cum opes naribz q pulsantibz atherijs vas ore cera vel pic obturato in mensem minutum qstom sub caetera integrum reponet. Pis eni in hebdomada auxilia non valent. Descript. apitari debet, ne cloctuarum in fundo sub, vide l. c. apud Matthiolum.

Ex aceto mensa claram aquam aurea colore nitentem, cloctuario signatam invenies, q q iam illig vim in se contraxerit. Tum itaq; vas aperi, q in vas aliud item vitreum huiusmodi aquam paulatim effunde teglos cum cera q membrana accuratissime obtura, ne evanescat. Tanta hanc aqua virtute pollet quod millies explet supra et quatuor stachmays optondere pota vel per se vel cum pari odorati vini quantitate vel alteriq; iudialis aqua, ubi quis ictu vel demorsu a quocumq; venenato animalis, in tanto mortis discrimine versare, ut vocem visum, ac reliquos feru sensu amissit, agrum nigenti ad stultum admi, ne a longo veluti somno excitat. Quia et vomitione plerumq; plurimum infectorum humorum copiam extaurit.

Alexipharmacum qstantissimum multis experis qstatum. Quercat. **Re Rad. Asclepiad. ʒj. r. Valeria. Torment. ʒj. r. polypod. q. ʒij. Angul. sat. ʒij. Angul. silvest. ʒij. rad. Althea ʒij. Urtic. ʒj. rad. Thymelae ʒij. rad. Scabios ʒj. Valerian. min. ʒj. Rad. cer. evellantq; nitra 15 August. 15 8 Sortis q postea incidantq; et reponantq; in ollam v. cretalam sigillatam cum s. q. aceti. Atq; ita 12 horas macerentq; post evaquatq; Vera ʒj. Effuso cum aceto exierentq; donec in perl. ridigi queant. Continuis dieb; addi auras herbae Paris N. ʒij. cum iud. fol. xxxvi f. pulvis. dous ʒj. cum vino albo. **Alind. de Nitridol. theonici: ʒj. Meq. nit. Graph. rub. ʒij. Sula Ann. ʒj. Sula Ann. ʒj. Ay. Baylet ʒj. Scabios ʒj. ʒ. q. f. f. p. ʒij.****

Pro Anvi sole. Effus margar. a gr. xij. Lingua vulpis hoc tempore curba
Effus corall. q. viij. Terre sigillat. Aut sicut potest Precipitata glandem et
Elixir J. Cum Jij aqua Theriacalis ab intermixtis partibus sine colore alb
ma. f. q. toty statim sumendus. f. hie si quis in vino rubro tenet. An
Unguentum vulnerib. veneratis. Et Siquis. madefiat de parti affectu
apparat. vide supra 67. a.

Pro Ungt. Narcosn. Parat. ex pice visca
Cera, ad ipsi d. thure) Jij. Olei Myrrh. Sola Mumia e q. presertissimum re,
Et terbinth. a Jij. Quisq. ubi in medium adfert aduersus omnia Venena
Jij. Butyri Argemoli fixi Et dulcificati Arcand sanguinis Cicoria aliqui Pla
Jij. Ol. Antimon. Jij. Cerae gnates intermixti restituti sunt pristina
tantillum f. Unguentum. nilsum q. san, sanitati, cum prius Essentis Monoc
tij ad elucendum d. longum apud eua, rotis Baquis Theriacalibz ac hujusmo
uicribz venenum, utile in malignis di numeris remedijs frustra usi
ulcerib. carcinomalis, gangrenis et essent.

Operatio. Serpendum pliquis viperarum Alcohol vntre
Aliud q. stanti. sinum. oia venena remedium e tam depare
Ro Ol. micurus. corporalis Jij. Ol. ner, quam prophylantinos. Post exuria
Sulphur. terbinthinati Jij. Arsenia lionem intestina, caput et cauda
dulcificati Jij. Equivanti Butyro salom singulari Ophthalmiyo aservetq. reliqua
non cepto J. f. ungentum. gado elota, cum cordi et iure post terda
Supponit in pulchris ambitu tali empla. exicationem sive per se sive in B. M.
abradens. in Alcohol redigitur, ac in usu Medicis integ

Pro Ammon. Bdell. d. solub. in auct. ros. a Jij. presumpta Venenum ad cutem propol
Galban. Jij. Mumia Theriacis Mastich. a Jij. lit. tanquam theamedes lapis qui ferrom
Caphur. Jij. Corall. utriusq. d. Myrrh. Jij. longe a se expellit. Hoc modis ma
Alphalt. Carab. a Jij. had. Aristol. Sen. gnā pecunia a quibusdam empto, am
penter. Et Amudin. a Jij. Cerae fiduciā uti licet, nec quisquam Medi
Pice naval. a Jij. Alabastr. Jij. Ol. t. coram eius usu sanam unquam per
robinth. et Ovor. J. a q. f. f. Cerat. in clatabitur. Dosis a ʒij ad ʒij in
p. vimum eliat, et glandem, ferri, sium haustu vini Malvatici vel jaspis vi
liquorum d. vestiant fragmenta ad se ni grossi. Idem.

Operatio. Aliud altumchus septimum. In exicatione butolis sanificatu loci de cas. p. vimum
Ro Quinim cort. med. liliac extract. Jij. appositio vntoris, post globa terre sicioris sicuti fer
Magnes. ppt. Jij. Succin. flav. ppt. Jij. etq. Theriac. Androm. loco empto imponat. In
Cupan. rosiurg. c. succo serpentariae Jij. sig. dedit ʒij Theriac. Venet. in duob. tora. In
terbinth. et Cerae q. f. ad Empton. quibus unde long in affusissimos sudores, blaty, vnt
Habet. D. T. K.

Micra contumaciſſima & ſummi maligna
carnem ad oſa uſq; deperſentia ab eſperio
ſanguine viperinae aut ſerpentis uſca ita
percurant Carrichter.

Rp ſiq; deſtillat. florum Origani rubri, co
ſulera: ille bene clui & purgari, poſtea
inſperſi hunc pulverem. R. Anabſthraut
Dij. 12. 13. 14. Anabſthraut colligit foſſiliter
6 lot. M. Anabſthraut in pulvere gubraut q lot.
pflaugen ſolent in pulvere gubraut Exuſi
as ſerpentum N. iij. pulv. oia & miſch
galt donec ſanctſſ.

Venerum pellens remedium Paracelſi
ut apte Gerardo Don.

Orella rubra trita pendere duas drachmas
q. liguſtri libra ſemis, vitrioli ſolubilis
℥ iij. digerantſ q̄ne ſuandi gradus uno meſe
uod in uenem erit extrahatſ evacuationibus
et coaguletur. Cum ad venerum e utendum
p̄t q̄ne a corpore e ſeparandſ uti ſeruum
ita ſeruire caret, ſeruidſ ſola tinctura in
hinc exiſtens ſuanda.

Co ueni, dicit Abrotanum auſgruudt uin, uin
fauß, videt Theophaſto, ſo ſchlecht uin pflaug.
Contra vena ritus e ualde uſq; uſq; dicit
ſeruis ſeruis. Debet a. in aqua propria decoqui
Abrotanum, ſo iſtas ain uinſtig Exuſi
in Macrum.

Sulphur ex ſanguine Geopie.
Caſt. q; ſeruis blut gubraut q; uſq; uſq; uſq;
ich uſq; uſq; uſq; uſq; uſq; uſq; uſq;
uſq; uſq; uſq; uſq; uſq; uſq; uſq; uſq;
uſq; uſq; uſq; uſq; uſq; uſq; uſq; uſq;
uſq; uſq; uſq; uſq; uſq; uſq; uſq; uſq;
uſq; uſq; uſq; uſq; uſq; uſq; uſq; uſq;
uſq; uſq; uſq; uſq; uſq; uſq; uſq; uſq;
uſq; uſq; uſq; uſq; uſq; uſq; uſq; uſq;

in blinis folis ſq; dicit, laticis pſis
dicitur q; uſq; uſq; uſq; uſq; uſq; uſq;
uſq; uſq; uſq; uſq; uſq; uſq; uſq; uſq;
ſo ſublimet ſq; uſq; uſq; uſq; uſq; uſq;
uſq; uſq; uſq; uſq; uſq; uſq; uſq; uſq;
uſq; uſq; uſq; uſq; uſq; uſq; uſq; uſq;
uſq; uſq; uſq; uſq; uſq; uſq; uſq; uſq;
uſq; uſq; uſq; uſq; uſq; uſq; uſq; uſq;

Inter oia cum expta ſum recepta, uel ſo
la Mumia e, quae pſentiffimum uenem
dium affert ad uerſſ oia uenem q̄na.
Ratio a. tractandſ Mumia ſit hunc
modum. Principio cura, ut interqueat mu
mia oleo oliuae admixto in putrefactione
idq; ad quatuor hebdomadas: deinde Retorto
ſeparat, inſuper ad i. t. q; ex ſparatſ mana,
vit, q; uſq; uſq; uſq; uſq; uſq; uſq;
uſq; uſq; uſq; uſq; uſq; uſq; uſq; uſq;
uſq; uſq; uſq; uſq; uſq; uſq; uſq; uſq;
uſq; uſq; uſq; uſq; uſq; uſq; uſq; uſq;

ſeruis Maria digere nigritur, perpeluſum oner
ſeruis, uidebis illius theriacam de Mumia
uſq; uſq; uſq; uſq; uſq; uſq; uſq; uſq;
uſq; uſq; uſq; uſq; uſq; uſq; uſq; uſq;
uſq; uſq; uſq; uſq; uſq; uſq; uſq; uſq;
uſq; uſq; uſq; uſq; uſq; uſq; uſq; uſq;
uſq; uſq; uſq; uſq; uſq; uſq; uſq; uſq;
uſq; uſq; uſq; uſq; uſq; uſq; uſq; uſq;
uſq; uſq; uſq; uſq; uſq; uſq; uſq; uſq;

pellitur quicquid e bertialium ſive Miner
lium Venerum. Si ante infectionem fuerit
Adminiſtra, nihil proſus niſi modo uſq;
e venerum. Et ſi bonis metutinis uel
q; adminiſtraveris fieri non p̄t, ut ce
dem die idem indiſtetur. Paracelſi
Chanoꝝ hq; mumia p̄p̄o aqua Cuſcut. q; uſq;
ſagittae. p. 125.

Die uſq; uſq; uſq; uſq; uſq; uſq; uſq;
uſq; uſq; uſq; uſq; uſq; uſq; uſq; uſq;
uſq; uſq; uſq; uſq; uſq; uſq; uſq; uſq;
uſq; uſq; uſq; uſq; uſq; uſq; uſq; uſq;
uſq; uſq; uſq; uſq; uſq; uſq; uſq; uſq;
uſq; uſq; uſq; uſq; uſq; uſq; uſq; uſq;
uſq; uſq; uſq; uſq; uſq; uſq; uſq; uſq;
uſq; uſq; uſq; uſq; uſq; uſq; uſq; uſq;

Theriacale de Mumia. Crollij.
 Sola Mumia e q̄ presentissimum reme-
 dium adfert, aduersus oia Venerea q̄ gra.

Plurimi hae morbi Theriacale de Mumia po-
 tisti sanantur.

Primo parat̄ Tinctura Mumiae in huius
 modum.

In veste tanta eius vis e ut si ante m̄f-
 ectionem fuerit administrata, nil proxi-
 incommodaturum s̄t Venimon, et qui hori-
 onatutinis scrupulo uno utat̄, eodem die
 non intibiscit.

Eligat̄ cadaver totis ruffi, integri, recen-
 tis, sine macula, et amoro, suspensq̄ vel
 rotā gerit̄, vel hastati, per diem duodecim
 tempore sereno collectum

Theriacale
 In Aspermatibz Carbunculo, Satrapia

Hanc Mumiam, a duobz Luminariibz semel
 illuminatam ac constellatam, frustulatum vel
 abulatum consciens, et asperge pulvere
 Myrrhae, et tantillo saltim Alids Calio
 quin minimum amariscit postea imbibet̄
 macerando aliq̄ dies in Sp̄u Vini, super
 dat̄ parum ac iterum imbibat̄ tandem
 in aëro frusta suspensa sicciscant tunc
 assimilat̄ carni fumo durata sine factore.
 Et postea Sp̄u Vini secundum artem
 vel Sp̄u Sambucino Tinctura rubi
 candidissima extrahat̄.

Plexuris q̄ administrat̄. Proinde ex huius
 sex horis alteram Drachmam ex huius, et
 illam horam utat̄, ut itam potius
 Tulam accipiat, de salute certa.

Potest et Oleum olivarum seorsim cum con-
 cisa Mumia sicca C Nam humiditas
 intolerabilem illum factorem in digestio-
 ne causatur macerari per mensem
 sic tingetur; de hoc tincto oleo olivae
 postea ad libitum Tinctura Mumiae ut addi
 antiquam cum Theriacale miscat̄.

3 Contra quis venena. Dosis a ʒij
 vel q̄ in Summa necessitate: Si q̄ venena
 haesit offert̄ dicta dosis in ʒij, vel
 duobz ʒij amygd., ut patiens vomat
 in lecto medicinae operatio expectat̄.
 Haec rōe pellit̄ q̄ q̄d. e be' fialium seu
 mineralium et utensio.

Receptum Ciconia sanguinosa, quam
 tom in suo corpore ḡtinet, distillat̄ per
 B.M. in vitrea Cucurbita rosea: aquam
 q̄ emanat serua diligenter, et sanguinem
 coagulatum loco pediculus calidiori quicq̄
 et conferri in pulverem.
 Ventriculum similiter excitari conuenit ac
 erucibus imperisom comburi carat̄, ut
 nec in cinerem vertat̄, e q̄bz cum Sp̄u
 sanguinis liquore extrahentur e Sal. ilij

Arcaurum Theophrasti ad quis veneni
 ḡna p̄stantissimum, comodi sunt S. p̄l.
 Arcaurum, Napellus, Pulvis Adamantis
 Virg araneae et Bufon. Pithura,
 Cerithium, folis Theriacale.

Receptum Ciconia sanguinosa, quam
 tom in suo corpore ḡtinet, distillat̄ per
 B.M. in vitrea Cucurbita rosea: aquam
 q̄ emanat serua diligenter, et sanguinem
 coagulatum loco pediculus calidiori quicq̄
 et conferri in pulverem.
 Ventriculum similiter excitari conuenit ac
 erucibus imperisom comburi carat̄, ut
 nec in cinerem vertat̄, e q̄bz cum Sp̄u
 sanguinis liquore extrahentur e Sal. ilij

eligerenter custodiendum & sanguini pulverisi
 to conjungendum &
 Haec in vitro satis capaci impositis addi
 debent:
 Succini albi electissimi ℥j.
 Corall. Rubror.
 Baccar. Una versa Cingray & h.
 ni macerare & exiccata & pulvere
 Essentia Mumiæ
 Radius Antimon. à ℥j.
 Lapid. Berwart. ℥ij.
 Theriac. opt. ℥ij.

Pulvis Augusti Electoris Saxoniæ
 ad obsequium.
 Rad. Valeriana ℥ß
 Vinetox. ℥ß
 Pimpinell. sylv. ℥ijß.
 Petasitid. ℥ijß
 Angelica ℥ijij
 Cort. rad. Meser. ℥ijß

Covisio optime superinfunde: quibus
 accitissimum ut superaret digitos
 duos perlatatum ubi aequali
 et per se refrigerat: adde
 Bacc. Herba Paris N. XII.
 Folia ejusd. No XXXVI.

fa loco umbroso siccutus & con-
 tinentur. Doris ℥j c. vino.
 Sucus saporisvisi misurari cum
 aceto vel alio liquore extracto
 vomitum movet & crassos, si-
 tuitosos ac biliosos humores edu-
 cit, & hoc modo adversus vincta
 venena confert. Dodoniæq.

Haec cum oleo quod est pulvisissimi per validam
 expressionem extrahi inosservanda & gominæ,
 da sunt ora simul, ac deinceps tantum
 dei superaddendum, ut tritum digitos vel
 quatitor letitudini id ipsum emittat.

Deinde officio vasis diligenter obstruere molen-
 ti, quod a vitulosior compositis hac evaserit, id
 melior & fortior.

Asq' istis d. ut in vi veneno corporali ejusdem
 distemperantia semis cum laustu aqua vini
 vel q. melis & lactis, tepidi: nam seducina exa-
 rant homo non transitura e quin patiens Veneni
 sumpti subitam a se efficit, ac liber evasunt
 mi deinde Constantibus reficitur. Optime
 hoc fiet, si in recenti lacte Coralloso Rubicore
 pulverem q'libet sumserit semel in præg. cura
 facta.

Hoc arcano aliqui magna,
 tes intoxicati retituti sunt pristinae sanitate,
 cum frig. essentis Monarrotis & Aquas Theri-
 riaca libz ac hujusmodi nimeris medijs
 frustra usi essent.

Diaimige Mumiæ alba ist. di gagg...
 die guffte drafft...
 gopffte dar giffte.

mia Infantibus, q'libet auf die ault, im
 aufhang gufft. In die Mumiæ raffent Ga-
 quing...
 dar rictor...
 die guffte dar giffte.

Radices.	Herbae.
Tormentilla. <i>Apij.</i>	Galega.
Pimpinella. <i>Ebuli.</i>	Sanguisorba.
Valeriana.	Card. ben.
Enula.	Verbena.
Angelica.	Scabiosa.
Dictamn.	Pimpinella.
Succisa.	Acetosa.
Imperatoria.	Buglossum.
Serpentaria.	Borrago.
Gentiana.	Ruta.
Zedoaria.	Salvia.
Tapsi barbati.	Plantago.
Petasitidis.	Scordium.
Myrrhidis.	Molissa.
Carlinae.	Lysimachia.
Anistol. rot.	Majorana.
Scoroneræ.	Cardiaca.
Vincetoxici.	Betonica.
Cruciatæ.	Tanaetum.
Galangæ.	Calendula.
Ari.	Solanum salutif.
Pentaphylli.	Sempervivum.
Iraos.	Ocimum.
Rhabarb.	Valeriana.
Glycyrrhizæ.	Opium.
Blaganae.	Chelidonium.
Chelidonicæ.	Lysimachia.
Allij.	Veronica mas.
Cypæ.	Absynth.
Bistortæ.	Senecio.
Zingib.	Cichorium.
	Endivia.
	Acetosa rotund.
	Centaar. min.
	Ulmaria.

Semina.	Flores.
Coriand.	Croci.
Citri medul.	Caryoph. hor.
Acetosa.	Cardial.
Ocym.	Macin.
Card. ben.	Anthos.
Angelicae.	Calendulae.
Feniculi.	Bugloss.
Crucae.	Viol.
Arantior.	Ros. rub.
Lentes.	Nymph.
Hordeum.	Hypocric.
Melonum.	
Portulaca.	

Ligna

Cinam.
Santal. oium
Alies
Fumiperi.
Guajac.
Sassa parill.

Corticis

Limon.
Cetri sicci
Arant.
Pomorum.
Fragin. med. tener.
Laurcolae.

Fructus

Funipi
Garyophyll.
Cetri
Arantior.
Bacca lauri.
Carica ping.
Nuxes
Nux gta
Piper.
Dactyli.
Limonas.

Succi.

Pomorum viticog. Aucum. Myrtha
Ribes. Aust. garyoph. Alus
Crespini. uvacrispa. Hobar. Succin.
Pumisi mali. Viol. Camph.
Cerasor. Vinu gaurat. Neflix

Prunor.
Pomorum acid.
Limonum.
H. garyoph. hort.
Gallego. Cetri
Verbonae Arant.
Carpag. Agresta.

Alies

Cardiaca
Melissa.
Calendula.
Seabiosa.
Card. ben.
Nux. jugl.
Ruta.
Salvia.
Pimpin.
Centaur.
Buleg.
Abinth.
Valerian.
Rubriar. Extracta

Cardui ben. Rob. Sambuc.

Verben.

Funipi.
Angolice
Echula.

Terrea.

Bolus.
Corall.
Margar.
Lap. Smarag.
Hyacinth.
Beruar.
Terra sigillata.
Hydrarg.
Arsenicum.

Ex animalibz

Lac ovillum
Prasura corn. corv.
Eboris.
Ambra.
Moschus
Unicornu
Castoreum.
Ungula alcis.

Aqua

Fl. Arant. Succu Limon. Fol. Angeli.
Nelis. Nuc. rec. Cuscuta.
Borrag. Cinam. Lent. pa.
Buglos. Sanguis.
Rosar. Actosa.
Labrusca. Torment.
Charefolij. Dracont.
Pimpin.
Sclabios.
Porbula.

Sublimo chelidon.
c. uno haeco.

Sal.
Angelic.
Sclabios.
Sclabij

Syrupi
Succu limon. berber. Oxyfacher.
cetri.
actosa.
Aulosog simpl.
de granat.
Ribium.
Rosarum.

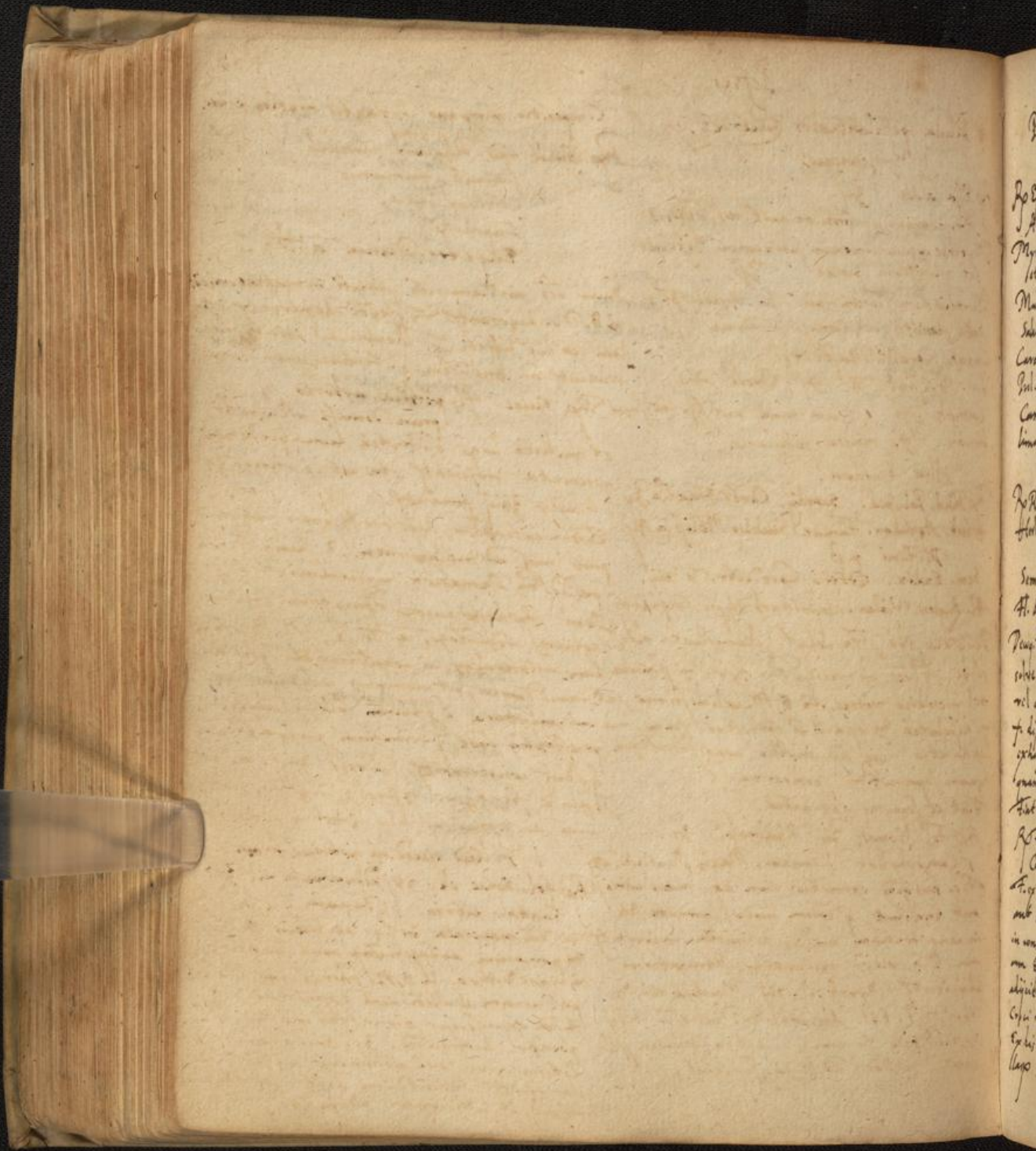

Pilula pestilenciales Quercet. ex Alexicaco.

Compositio purgans ex plantis medicis ejusd.

℞ Effa alois ℥ij.
Ammoniaci gummi in ac. ros. dissol. ℥ij
Myrrha in succo limonum supra ignem dissoluit
et q' linteum colat. ℥ss.

Mumia vera eodem modo dissol. ℥ss. ℥ij.
Salsi Akynth. vel Genist. ℥ij
Carab. Corall. Mastich.
Sul. Triasant. a ℥j. Croci ℥ij
Camp. ℥ss. Cum vino aut syr. vilis
limon. f. massa pilularum.

℞ Succo rad. Rhabarb. monach.
summit. fumarie
Centaur. min.
Lupulose
Elyctor. Mesua a ℥j.

Succi res mirisem rite preparati in matrac. injecti
in B. M. digerantur 48 hore deperantur & tan
dem ex his liquorem q' Alumbium elicit, deinde
reducunt ad bullitiam q' fontem quam reserva.

℞ Succo. fl. portulac. aduoris
prun. domest. vel p'p'us.
et mellita lup. q' fontia cum precedenti
reservata misceantur ita ut ex priori ℥ij
i secunda ℥ijij sumantur.

Eadem extractio, digestio & separatio pari modo
pari modo ad mellitatem, & succi fl. ros.
pallid. & Damascen. mirisem mixti f.

Dem Bohoro hanc purgatorum & mi mell,
legimini redemptor a ℥ss. M. & colam
in phiala hanc mixturam in consistentiam sili deniq'
in B. M. calidissimo, ut rari progreui, ut nigululus conuincantur ex his
f. dissolutio & separatio a consensu facit, in cui mixtura q' p'p'um solum addideris
exhalatio usq' ad mellis consistentiam, qualesq' fidei Remidium purgatiuum
quoniam separatim conserva
q' dicitur conservabit. Posit ℥ss. q' vel
pilulae fiant, vel 3℥ss ℥j. dissolvent potius
cum aq. p'p'ia, vel alio liqu. in portionem.

Aliud ejusd. in portione forma.
℞ fol. Senae ℥. ℥j. ad summum vel ℥ss.
Santal. citrin. Cinnam. a ℥j.
f. dia macerata in sig. aq. Scabios. Bugloss.
& p'p'orum auidas p'p'as, panis succi citri
in vase vitreo, in B. M. phoras aq. Miaris
postquam bullitionem exprimat.
In hac expressione gura tan des. adjectis
camp. urticapend. ℥j. Sacch. candi ℥j
colum cum osi albumini. agitur &
clarificat. Remidium est q' dicitur
hinc & sufficienter uanans.

℞ fol. Senae ℥j. Rhabarb. ℥j.
Caryophyllor. Cinnam. Macis Sant. citri. ℥j.
f. ex his plantis extractio, cum aq. mali citri
aut Endriuid, q' eodem modo separata &
in cons. fontem mellis redacta misceantur
cum effa alois reservata: In mixtione
adijciunt Myrrh. ℥. ℥ij. Mumia ver. ℥j
Copa. ℥ss. Sals. Akynth. & Meliss. a ℥ss.
Ex his oibz f. cum syr. citri massa pilu
larum. Posit ad ℥j. Sufficet.

℞ fol. Senae ℥. ℥j. ad summum vel ℥ss.
Santal. citrin. Cinnam. a ℥j.
f. dia macerata in sig. aq. Scabios. Bugloss.
& p'p'orum auidas p'p'as, panis succi citri
in vase vitreo, in B. M. phoras aq. Miaris
postquam bullitionem exprimat.
In hac expressione gura tan des. adjectis
camp. urticapend. ℥j. Sacch. candi ℥j
colum cum osi albumini. agitur &
clarificat. Remidium est q' dicitur
hinc & sufficienter uanans.

℞ fol. Senae ℥. ℥j. ad summum vel ℥ss.
Santal. citrin. Cinnam. a ℥j.
f. dia macerata in sig. aq. Scabios. Bugloss.
& p'p'orum auidas p'p'as, panis succi citri
in vase vitreo, in B. M. phoras aq. Miaris
postquam bullitionem exprimat.
In hac expressione gura tan des. adjectis
camp. urticapend. ℥j. Sacch. candi ℥j
colum cum osi albumini. agitur &
clarificat. Remidium est q' dicitur
hinc & sufficienter uanans.

℞ fol. Senae ℥. ℥j. ad summum vel ℥ss.
Santal. citrin. Cinnam. a ℥j.
f. dia macerata in sig. aq. Scabios. Bugloss.
& p'p'orum auidas p'p'as, panis succi citri
in vase vitreo, in B. M. phoras aq. Miaris
postquam bullitionem exprimat.
In hac expressione gura tan des. adjectis
camp. urticapend. ℥j. Sacch. candi ℥j
colum cum osi albumini. agitur &
clarificat. Remidium est q' dicitur
hinc & sufficienter uanans.

Remedia Carrickeri. n. p. 16.

℞ rad. Cruciat. maj. ℥ij. rad. Scrophul.
(Krautwurzel) ℥ij. rad. Pimpinell. Angelic.
sem. Erucæ albæ ꝑ a ℥ij. Theriac. Auguston.
opt. ℥ij. β. ℥ij. Putref. prius in minutissimi
postea misceantur cum Theriaca in mortario
ad formam electuarij. dosis quantitat. avella.
ne medicinis manet virus, faminis di
nidium in jusculo visoso, aut diacydon.
aut succo cydonior, dissolvat. sorsum in ore
conservat lectissimè. pro electore.

Aut hanc pulverem. ℞ Scordij Mij. Herb.
℞ rad. Cruciatæ maj. ꝑ. - gerbar. med.
Mij. Pul. cydonior. ℥ij putref. ita ut
Haut supra Conservat.

Si quis jam peste infectus & d. d. d. extra ꝑ
inter erupit, ℞ pulveris pulchri ꝑ. j.
Ol. scorpion. cochl. dimidium, nota ꝑ. j.
riest ubi phlegm fuerit.

Pulvis hic infansibus præservat. ℞ Scordij
Mij. sem. Cydonior. ℥ij putref. d. d. d. frigida
lo manet vrespi cum Syr. Cydoniorum non
infirmitat.

℞ rad. Scrophular. Mj. w. g.
in vias. iij. Cerevis ad medietatem
bibat manet vrespi bonum haustum.

Si vir aut senior phlegm sit dett quanti
las trium visorum superioris d. d. d.
arij nichilari ol. scorpion. id. tor aut
quater, vel q. l. iij. e et nihil aliud
bibat quam aquam aut cerevisiam
temperatam cui inpererint cydonia, aut
diacydonium, aut rad. scrophular. aut sij.

rad. cardui fullonum ita fauces sine
angria manebunt & convalescet.

Mulieribus dett quantitas ij. p. iij. cum ol. scorp.
Parsulis v. pulvis cum decocto aut succo
Cydoniorum. hec ille.

De imony, ein roter Stein. Von dem pph.
Cath. kommt, und findet zu dem Ende
aus dem anney, d. d. d. g. s. im. Die
von Ura inversa genau stoffen ad
gastig werden, wie ein phlegma
schlingt sie auf die sonde zu allen auf
Da der roth stein aufgef. d. d. d. d. d.
led. giff. Hat erand, wie der zu rüch
frucht, d. d. d. d. d. d. d. d. d. d. d.
usfuss, suden, auf d. d. d. d. d. d. d. d.
alle 2 oder 3 stunden, frisch aufgeschlag
raum für ph. nicht mehr werden, d. d. d.
Der roth stein, frisch fabas, p. schiff. d. d. d.
d. d. d. d. d. d. d. d. d. d. d. d. d. d.

Wann aber phlegm roter stein nicht wer
fundet, ist, so d. d. d. d. d. d. d. d. d. d.
bekommt p. d. d. d. d. d. d. d. d. d. d.
so man diese laborung mit d. d. d. d. d. d.
traud: ℞ Act. d. d. d. d. d. d. d. d. d. d.

℞ rad. Cruciatæ maj. ꝑ. - gerbar. med.
Mij. Pul. cydonior. ℥ij putref. ita ut
Haut supra Conservat.

℞ rad. Scrophular. Mj. w. g.
in vias. iij. Cerevis ad medietatem
bibat manet vrespi bonum haustum.

Si vir aut senior phlegm sit dett quanti
las trium visorum superioris d. d. d.
arij nichilari ol. scorpion. id. tor aut
quater, vel q. l. iij. e et nihil aliud
bibat quam aquam aut cerevisiam
temperatam cui inpererint cydonia, aut
diacydonium, aut rad. scrophular. aut sij.

rad. cardui fullonum ita fauces sine
angria manebunt & convalescet.

Mulieribus dett quantitas ij. p. iij. cum ol. scorp.
Parsulis v. pulvis cum decocto aut succo
Cydoniorum. hec ille.

De imony, ein roter Stein. Von dem pph.
Cath. kommt, und findet zu dem Ende
aus dem anney, d. d. d. g. s. im. Die
von Ura inversa genau stoffen ad
gastig werden, wie ein phlegma
schlingt sie auf die sonde zu allen auf
Da der roth stein aufgef. d. d. d. d. d.
led. giff. Hat erand, wie der zu rüch
frucht, d. d. d. d. d. d. d. d. d. d. d.
usfuss, suden, auf d. d. d. d. d. d. d. d.
alle 2 oder 3 stunden, frisch aufgeschlag
raum für ph. nicht mehr werden, d. d. d.
Der roth stein, frisch fabas, p. schiff. d. d. d.
d. d. d. d. d. d. d. d. d. d. d. d. d. d.

Wann aber phlegm roter stein nicht wer
fundet, ist, so d. d. d. d. d. d. d. d. d. d.
bekommt p. d. d. d. d. d. d. d. d. d. d.
so man diese laborung mit d. d. d. d. d. d.
traud: ℞ Act. d. d. d. d. d. d. d. d. d. d.

Die nichte Viderstand, mit sprich außzu
wässen.

Das Tausendstel ist
grosstrass für 3 nicht, und mancher nicht
andere Tausend.

Das Tausendstel ist
grosstrass für 3 nicht, und mancher nicht
andere Tausend.

Cucurbit. in Algeria. lib. 2. multos novi Chirurgos
opprobriosissimos pestiferorum curis destinatos, q
tales serviam, antequam infecto curacionem inq
quidam, cauteris melius, quam alia quavis
cautione sibi experisse & confirmari.

In una qdam Venetione pestis plurimos cauteris
beneficiis ab omni vulgari remedia fuisse iudicatos. Plur
curiales & pestis. Idem observavit Hildang. ad 163 Laurar.

Georgius Garinus lib. 2. pestis e.g. cum se afflictiore
fuit, anno 1576. peste multos Venetis infecit,
et nullum unquam vidit exitum, q tantum
altari t

Est Parag lib. 2. pestis qd. ut agrob. in aere inerat
sibi fieri fonticulum in baculis utiq.

Comentario bollitio frequens ex plura aera
quirit. Praeservantia haec q ponit Vatter.

Sal Absinth. Scordij Angel. &.
Magister. cornu cervi g. xv.
Coch. Ros. Vitriolat. aut sulphur.

Elixir pestilent. Coll. ut Elixir ypericet. Parag.
Tinctura sang. jaceuui Casniago.

Tinctura auri heri & sulph. qd. inremabilis.
Extr. Gran. Fumig. Emulsa qd. edocet. Croci
Lac. & exomor Sulph. fl. Sulph.

Lapidem Perodr aquae Cinnam. & Card.
bered. confectio q, Alkermes mixtura
copiose cum maximo fructu existari.

Nullum q venisib. aut auri fluzoro laboravit
evanesc. suo: qd. oes fere qd. venasita fuit
obierunt. Hildang.

De Leg. Berous. g. xj. edriij.
Cornu cervi 1/2. 1/2. 1/2. 1/2.
Conf. Alkermes 3/4.
Vid. de in aq. Cinnam. & Card. ber. &.

Leucia sanguine menstrui imbuta intin,
ita in aqua rosae aut alium badona aut car,
bucula impoita extolunt veremur, sed
legu ite jugo caporis. Longineta. Jacm

Est fol. herbe parisi, item per li dir.
altherna olio inquantu

altherna olio inquantu

altherna olio inquantu

altherna olio inquantu

altherna olio inquantu

altherna olio inquantu

altherna olio inquantu

altherna olio inquantu

altherna olio inquantu

altherna olio inquantu

altherna olio inquantu

altherna olio inquantu

altherna olio inquantu

altherna olio inquantu

altherna olio inquantu

altherna olio inquantu

Aqua Theriacalis Scapodij, fin. p. 41
wird durch weißliche Quantitäten alia
medata longo posse scintillare,
lingt.

Re Theriac. Androm. Mitrid. Amoc. a. ʒij.
Pul. El. d. holo apud Fambortum
Berwert. apud Glis. a. ʒij.
Aq. vitæ per balneum bis distillatæ.
Vini Maluati. Aucti rectæ. a. ʒij.
Succi rad. Pimpinell. Limon. a. ʒij.
Simul in balneo roredo distillatæ
et liquor hinc distillatæ g. servatæ in phiala
troca immisce Theriacæ veteris ʒij.
maneat, sic simul aia, ut in fundo Theriacæ
genat. Hæc aqua quæ vetustior Thantigor
fuerit, ei melior existit. Datæ adultis
ʒij ponde, sudet inuicem: reiteratæ sic seq.
cobertia guss. Buto aut Carboneum ʒij
pit, aut is ipso maturior factus vel apud sese
purgaverit. Junioribus Vinidia doses sufficit.

Aqua Stapediana secunda n. p. 41
ris præc.

Re Conditi q. familia Stapedian. ʒij
Aq. vitæ simul in balneo extractæ
Vini Maluati. Aucti rectæ.
Succi rad. Pimpinell. Limon. a. ʒij
Ebalneo ut supra liquor evocet, cui semel
suant Theriacæ veteris ʒij, resque
atq. q. getem in fundo Theriacæ.

Conditiom q. familia Staped.
Re Granor. Juniper. ʒij.
Caricar. ping. No. XII.
Nucleor. nucum jugland. ʒij
Consero. fl. Borrag. Budoss. a. ʒij
Theriac. veter. Mitrid. opt. a. ʒij
Rad. torment. Gentian. Pimpin.
Angel. Redoar. a. ʒij
Cum Syr. d. Limonib. f. Conditiom.

Aqua sudorifera Cratonis. 41.

Re Rad. Angel. Magister. vel Carduic
Gentian. Torment.
Boleti cervin. Redoar. a. ʒij
Truim satal. ʒij
Theriac. opt. Mitridat. opt. a. ʒij
Camphor. ʒij Muschi ʒij
Sors vini ʒij Stent in infusio
ne p. m. q. m. post colat. Bliques usui
vel. Det. Theriacis lous ad paucas gutta
las in unedulla panis: in curæ v. ad
ʒij vel ʒij cum aqua aliqua appropriata.
Aqua Theriacalis Saponicæ.

Re Succi. Borrax. Buglos. Melis.
Auctora Oculopath. Trinitat.
Bistorb. Cyani maj. ʒij
Rutæ Caprar. Calcenul.
Limon. Cibri a. ʒij
Aucti ʒij. Sem. Cibri ʒij.
Sem. Pastulac. ʒij
Fl. Nymphaeæ Violar. Rosar. a. ʒij
Terre sigill. Poli armen. or.
Terre Lemia a. ʒij
Sp. Diatron satal. ʒij Camph. ʒij.

Aquam Theriacalem hæc imitat.
Re Rutæ caprar. Veron. a. ʒij
Rad. Alth. Torment. Anpil. a. ʒij
Theriac. opt. ʒij lauis incidat in fundant
ita simul in Vini Maluati. ʒij p. h. r. q.
Altham diligenti. distillatæ aqua Theriacæ ʒij
cum Syr. d. Limonib. d. p. d. d. aucto a. ʒij
exhibeat q. sudoris evasione indigent.

Aqua Bardanae composita q̄ Radici
 Generevnes summa cum utilitate usi
 sunt, et e a pestis insultu tutos
 reddere.

℞ Rad. Bardanae rec. Viaticae rec.
 Cort. med. Fraxini a ʒij.

Minutim misce infundant horis 24 in
 vini albi odoriferi et aceti Rutae. a ʒij
 postea defillent in B. M. addendo post defillam
 liquoris in excipulum traxerunt, ol. salsiph.
 acidi rectificati q. s. q̄ munitissis acore,
 adjuvando ad singulas libras, Comp. in us
 velle ligata ʒij. Fuit et quata d. Cera,
 lini et Pauli Langmucifera redd. tugg.

Chylostagma Diaphoreticum Ray
 mudi. Minderi, q̄ diuina naturae
 querulis vniuersalibus, in variolis
 morbilis etrudenda, nec non
 in pestifera morbo.

℞ Suuor. Taur. jugland. immatur.
 Limonior.
 Auctos.
 Pimpinelli. a ʒij.
 Cardui ben.
 Sordij maris
 Rutae a ʒij.
 Scabios. ʒij.
 Calend. Melis. thortani. ʒij.
 Chelidon. Galega

Angel. d'auto Das. Sambucini
 Rusati a ʒij.

Rad. Tormentill. Gentian.
 Dictamnii albi a ʒij.
 Viaticae. Carlini. a ʒij.
 Petasit. Oserut. Angel.
 Pdaar. Cort. Cisti a ʒij
 Boldor. corvin. ʒij.

Fol. Dictamn. Cort.
 Sordij Crotii.
 Chamador. a ʒij.
 Santal. Cistin ʒij
 Ligni Rhodij pulv. ʒij.
 Mithridat. Damoscat. ʒij.
 Theriac. Androm. ʒij.
 Baccor. Junip. rec. ʒij.
 Cort. med. Sambuc. rec.
 Fraxin. rec. a ʒij.

Cortices Sambucidis Fraxini ipsa cum buccis
 Junip. glandant in mortario vehementer & extra
 hantur: suadum s. q. aceti d'fer. tunica,
 aqua Pimpinelli et Rosar. sumens singulis
 tis aequalis. tūc opressis suadum s. q. aceti
 cum suauiter liquet supra grammatibus, de hant
 in his Theriaca et Mithridaticum: tandem d.
 cetera iuxta et glusa in succis liquoribus jam
 dictis infundant, atq̄ q̄ sic tridui spacio imma
 uerant postmodum liquet roridi vniuersi calore
 p̄ defillam liq̄ evocet, in eā med. icetali suadum
 dat Comp. in radula seris ligata ʒij. Altem
 medietas qui Camphoram non ferunt scissim
 reservet. Si Galega & Sordij sulig d'fit, sub
 stitue dictam curum herbas duplum flurtofer,
 tig paratum, aut Verbenic. & Veronica suum.
 dat adultis a ʒij cum pul. Elect. d'bola
 q̄ Liborant. Cordial. Alexia. Ben. aut p̄
 in his ʒij vel ʒij. et Syr. Auctos. Cisti aut
 limon. aut sudent.
 Querulis. huius mod.

℞ pul. rub. Pannonic. Sp. uerdial. Comp.
 Sp. d'gemmis fruj. a ʒij.
 Syr. d'acosis. Cisti ʒij vel ʒij.
 Chylostagmet. Diaphor.
 ʒij. Stulece ta ʒij. Hauiat
 d'fidel. Valenter haec aqua sudorem pellit

et iuandi valde a sumit nec viderenti cal...
re viscera perit subtilitate in holuming partium
corpus undi celeriter quodens, viderenti
distinguit, putredinem emendans, ac quod tam ei
rubentiam pulans, q interrim cordis robur et
luctu, et spiritum vitalium exolutio nem fieri
qhibiti.

Syrupus Diaphoreticus eiusd.

Rj Succi Auctosa Limon. ʒa ʒij.
Card. ben. Pimpinell. e rad.
Calendul. Scordij Ricta
Verben. Nuc. jugland. immaturarq
vel cort. carubim dic. caniuulorb.
Decoptio a ʒiij

Aucti Sambucin. ʒiij.
In succis et liquoribz infundant q p biduum
Rad. Angelic. ʒiij.
Zedair. Cort. Citri a ʒij.

Sem. Citri ʒij.
Stent sic simul in infusione loquuto utq
cassal fices succis insuat, residant, inde liq
quy a sordibz infundo relictis separis et
hoc facto diliget relectur, et cum f. q. sacch.
coquet in Sympitum, q sub finem parfomati
schur et Santal. alrin. ʒij. Meis ʒij. Croci ʒij.
Ligent in adule et inter equindum cum
lib. frum fervant. Sant. hq Syrupi ʒij.
cum aq. Auctosa, Card. vel Bardan. comp.
addito iusto Sambuc. Roset. Funigins det
theriacali.

Auctum Theriacale Noni Cortug.
Rj Rad. Chelidon. maj. ʒij. Anglic.
Offrut. Gentian. Bistort. Valerian.
Pimpinell. dictam. alb. Carlinac
Zedair. a ʒij. Plantag. maj. ʒij.
Fol. Scordij Card. ben. dictam. Cort. a ʒij.
Cort. Sem. Citri a ʒij. Gran. Funig. ʒij.
Nuc. muon. Jugland. ʒij. Santal. cit. ʒij.
Infundant in q. ucti rubaci seric adusan.

Rj Aq. Theriac. Succi Auctosa
ʒo salicadul. a ʒij aucti Sambuc. ʒij
M. haeriet. illis.

N. nulli ex vulgo finum vaccinum
ricentem sacis dissolutum exprimunt
Sylvestri potandum tradant, quo expi
moxto complures sanatos et hntur
cum vix sequam aqie sudoris ubertim
glicist.

Elegans remediurn hoc est.
Rj Rad. Carlinac. Card. ben.
dictam. Cort. a ʒij.
Lapid. Bequar. Cant. marga. Cort. d.
sem. Citri duplex ʒij.

Croci a ʒij. M. f. pulvis ʒo doris
ʒij cum tercio fribus Pentaphyll. aut Auct.
Aqua pftans ad postem.

Rj Cardui sancti Pimpinell.
Beton. Verben. Scordij Auctosa
Meliss. a ʒij.
Santal. alb. Ligni alois
Gentian. Zedair. a ʒij.
Succi Limon. Sympitum ʒij
Theriac. Miltrid. a ʒij.
Conf. Hyacinth. ʒij.
dissoluant q. partium huius odoriferi
et dicitur Sordij, huius nalem sumatura
ea dillentur ari duplia. Dosis ʒij cum
Syr. Auctosit. Citri.

Aqua Theriacalis Bezoartica.
Rj Rad. Valerian. Tormentill. Bardan.
Pimpin. Gentian. Petasit. a ʒij.
Angel. dictam. alb. a ʒij.
Enula Zedair. Aristol. rot. a ʒij.
Cort. med. Fraxini ʒij
Herb. Beton. Veron. Scabios Cort. ben.
Hysop. a ʒij
Auctos. Agriphen Funiar. Ructac
Cortaur. min. a ʒij. Fusi.

Juid. inidant. Sg. glandant. Unifundan.
 Hm vini albi oddest. Men. iiii. p. utt. i. i. i. i.
 X. vii. xl. et ag. Valerian. scabips. Auctos. a. My.
 p. utt. viij. q. addi
 Theriac. Androm. Communis a. Zj.
 Elect. Fluo. Zj. Boli Armen. pul. Zj.
 Distillat. post. Arsen. macrosim. / a. i.
 Camphor. cum Theriaca temperata exhibita
 plurimum opat.

Exempla aliquot potius aurore p. d. f. i. a. q.
 R. Diacord. Fracastor. Zj.
 Theriac. Androm. Zj.
 Sp. Cordial. temp. Zj. Comm. fr. a. Zj.
 Syr. Jussu Auctosa Limon. a. Zj.
 Succi Citri rec. Chyl. Stagn. Diaphoret.
 Aucti Sambucini ta. Zj.
 Aq. Calendul. Zj. M. A. p. utt. p. d. f. i. a. q.
 Vel sic
 R. El. Fluo. Zj. Diacord. Fracast. Zj.
 Sp. Cordial. Alex. Ben.
 Liborent. / a. Zj.
 Syr. auctos. Citri Zj.
 Jussu Scordij Zj.
 Aucti de rubo llyco
 Succi Arantior. crudi a. Zj.
 Aq. Nucum Auctosa a. Zj.
 M. f. haustus
 Vel hoc modo.

R. Pul. el. de bolo.
 Moiban. S. marvora a. Zj.
 Syr. Limonib. Zj.
 Jussu Card. ben. Zj.
 Aucti Theriacal. Br.
 Aq. Bardane comp. Zj.
 Stapedian. prima Zj.
 Redigant. in haustum
 Effiax sequens p. erit d. i. g. h. e. r. e.
 h. i. p. u. r. a. t. i. o.

R. Diacord. Fracastor. Zj.
 Mithrid. Democ. Zj.
 Camph. g. i.
 Sp. Cordial. Alex. Benid.
 Pul. Bezoart. Nicol. a. Zj.
 Succi Citri rec. Zj.
 Aucti rutae. flor. Junc.
 Aq. Stagn. prima a. Zj.
 Syr. Jussu Auctosa Zj.
 Aq. Fraxini Simpson. ta. q. i.

M. f. p. utt. p. d. f. i. a. q.
 Aurore
 R. Chyl. Stagnat. Diaph. Zj.
 Aq. Stagn. prim. Zj.
 Aucti Nucum
 Rutae. camphorab. a. Zj.
 Succi Limon. auct. Citri Zj.
 Syr. Jussu Auctosa Zj.
 Jussu Scordij Zj.
 Pul. rub. Casus. g. i. p. utt. p. d. f. i. a. q.
 Sp. Cordial. temp. ta. Zj.
 M. f. p. utt. p. d. f. i. a. q.

Robustioribus et p. i. p. i. c. i. s. t. i. c. i. s.
 h. o. c. e. f. f. i. c. i. a. p. r. o. m. i. d. i. u. m.
 R. Theriac. l. p. utt.
 Aq. vita rectif. S. a. p. h. i. g. m. a. t. i. c. i. s. t. a. t. i. s.
 Succi Albi a. Zj.
 Aucti fortis. Zj.
 Succi Rutae Zj.
 M. doct. duo co. p. h. e. a. r. i. a. a. s. s. u. m. a. n.

Electuarium ejusdem usq.
 R. Diacord. Fracastor. Zj.
 Theriac. Androm. Zj.
 El. Feroc. Hoso Zj.
 Sp. Librent. Zj.
 Camph. Zj. | Ex. q. Syr. auct. Citri
 f. electuarium Zj. q. utt. p. utt. p. d. f. i. a. q.
 h. i. p. u. r. a. t. i. o. p. o. r. r. o. g. a. n. t.

Insigne metatm sic componit.
 Rp Aq. Scapedian prim.
 Aceti Rutae. Camphorati ʒij.
 Syr. Jusso Aetiosa ʒj.
 Acoris Citri ʒʒ.
 Pul. rub. Pannon. ʒʒ.
 Sp. Liberant. gr. vj.
 M. id totum haeriat ieger pesti,
 leatia correptq.

Pest sudorem exulceranda restaurativa mēdita
 cordialia temperata, p̄ordinem arctata, p̄s re,
 incantia, talorum nāten haerididant exulcan,
 tia, sapore, calore, edore gustissima
 Sudor hincis tepentibz abstergendz, eger mundiori
 loti laes colluendz: postea rēuāā injēta mēdica
 camphora (si dorem forte p̄) aut cortis. Citri rec.
 infusus, facies, et ac manz circa corp̄ arte,
 vias p̄uat: naves auct cordiali ʒ rubo Uae
 Rosae. Sambuini, Rutae. Calendul. aut flor. Tunie.
 riget: om̄i portionez eij aliquantūp̄ in cubito,
 at: ior. ut ʒ uocitum ep̄imic r̄p̄uillatq̄
 postea nausea ʒ p̄ellit or̄is insipiditas.

In sudore et pesti sudorem m̄stret p̄cipal Cort. Citri, saub.
 rosato tabell. q̄persa. Rubeo ʒ Berber. saub. ḡit.
 Graue mali p̄uāq̄i q̄ul. man. Chri. ḡit. as̄sa.

Morilli ex Jusso Berber. ʒ Citri.
 Rp Consorc. ros. rub. ol. vitrioli ʒ q̄ ad mēditatem
 ʒ et colorem corallinum ʒj Aq. acetosa ʒʒ. vj.
 M. da aere ʒ sudore languide ʒ p̄fluantibz.

Haec q̄st̄. H. Tunie. Berber. Bugloss. Violar. Auc.
 t̄re ʒ m̄jula d̄m̄i p̄p̄ant ʒ q̄. Rosar. Aetiosa
 Berber. ʒ uodj. Calend. Cardui, aut aq. Cypriis.
 Rp Vini Granat. aut. ʒij
 Aq. Rosar. Card. Marie Aetiosa ʒ ʒij
 Scabios. ʒv Syr. Aetiosit Citri ʒj
 Syr. ʒ rubo Uae ʒʒ. ʒ flor. Tunie. ʒj.
 Anlipi Rosat. Rob Berber. ʒ ʒv.
 Ol. Vitrioli q. s. ʒ iunio aure. p̄a
 subinde ʒij vel ʒv.

Vi. Rp Aq. Aetiosa ʒij
 Nucum. Capd. bin. ʒij
 Aucti ʒ rubo Uae ʒij
 Vini albi dorif. ʒij
 Syr. ʒ Agrestia ʒ Lemonib. ʒij
 ʒ pomis ʒj.

Ol. Vitrioli gutt. ij. ulij. f. transvasando
 p̄ly r̄p̄ectoriz, ʒij d̄ant ʒij. it̄q̄ vel plures.
 Syr. Violar. um aq. Calend. Scabios ʒ Salij ʒ p̄t.
 ol. Vitrioli visū, gutt. tu ʒ p̄t in iunio ʒ p̄p̄icax.
 sic Syr. ʒ fragis, Gden. ʒ Agrestia ʒ Jusso Aetiosa
 Granat. Citror. Limon. Citri. ʒ Cort. Citri. ʒ
 Jusso Berber. Bugloss. Nymph. ʒ Jusso. corat.
 Rob r̄ibium, Berber. ʒ p̄p̄icax. utrumq̄.

Nauseis ʒ uocitum r̄uicantibz Syr. Gden. um tabilla
 portione aucti Rosae m̄jla p̄uim̄ emolument
 affert. Non affuanti atrum p̄fuldum um aliq̄
 portione Juss Citri aut aucti flor. Tunie. ʒ Rubo
 Uae p̄p̄icillo. ʒ uocitum m̄jora p̄inda. ut:

Rp ʒ. Cordial. Alex. Ber.
 Tempat. ʒ uocitum. ʒij. ʒ ʒʒ.
 Vini Granat. acid.
 Aq. Rosar. ʒ ʒʒ.
 Aucti ʒ rubo Uae ʒij
 Syr. ʒ Limonib. ʒʒ.
 ʒ Cort. Citri ʒij

M. f. p̄tis cordialis, b̄h̄nd a p̄ijediuscula
 post sudorem, d̄m̄q̄ mollior ʒ uocando.

Atias
 Rp El. Altkomes Nostradami ʒʒ.
 Sp. Liberant. ʒʒ.
 Emeragd. ppt. ʒ. iij
 Aucti Calendul. ʒij.
 Syr. Aetiosit. Citri ʒj.
 ʒ florib. Tunie. ʒʒ.
 Aq. Berber. Aetiosa Rosarum ʒ ʒj. M. f. ʒ uocitum

Cir ʒ sudoribus vulgaribz haud incedunt, m̄jla
 angustate p̄p̄i ac d̄dis p̄am in ʒij p̄d̄i mollior
 iunio t̄st̄, p̄uāq̄, m̄jla ʒ uocitum ad p̄andam in ʒij
 t̄ndi, et vitalis facultas r̄st̄iganda haeridid:

Ro Chylomagmat. vni Diaphoret.
 Ag. Stapediana prima a ʒij.
 Ag. Cinnam. ʒj. Campher. q. v.
 Tabulati d' extraco ligni albes
 Man. Chys. um glis a ʒvj.

El. Althermis ʒj. Symat. Ceti ʒi. alt. q. xv.
 Camphora d' s' p' r' m' a' v' n' i' d' i' s' s' o' l' u' a' t' o' r' i' u' m
 in aq. Stapediana. post reliqua ad usum in vi-
 tro gl' b' i' l' a' u' s' o' m' i' s' t' a' r' e' t' r' a' n' s' i' a' n' t' i' s' d' e' q' u' a' l' i' t' e' r
 m' i' s' t' u' r' a' a' g' r' i' s' j' a' m' d' i' c' t' i' s' s' e' g' n' e' n' d' o' a' l' i' q' u' a' m' o' r' i
 t' e' m' o' p' e' t' i' t' i' s' s' i' n' g' u' l' i' s' h' i' s' i' s' u' t' t' e' r' m' i' s' h' o' r' i' s' ʒj
 donec calor ad corporis superficiem ascenderit &
 cor liberis offitium faciat. His sp'is regnant
 virtus penetrat visus fulcra, venarum ex p' r' o' d' u' c' t' i' o
 g' p' u' l' s' a' t' i' o' n' e' s' h' a' l' i' t' u' s' c' o' a' u' n' t' & e' m' a' l' e' f' i' c' i' u' m
 v' i' r' g' e' x' i' s' t' i' t' . Nam Ambra et Mosch' in Conf.
 Altherm. tuba di veneni feborem a corde max
 abijunt, et o' abiter quam oleum flammae, p' h' a' c' e
 p' o' t' i' s' s' i' m' e' m' e' t' u' s' p' r' o' m' i' t' t' e' a' t' q' u' a' p' i' a' f' e' r' t' i' s' s' i' m' a
 ceteri didicim. Aliud minoris sumptu.

Ro Aq. Theriacal. Campher. ʒij.
 Stapedian. sicunda ʒij.
 Cinnam. op. ʒi.
 Aucti Theriacalis a ʒj.
 Syr. d' Cort. Cetri ʒij.
 Sp. Cordial. temp. ʒij.
 d' gemm. frig. ʒij.

M. d' vitream. d' ab ʒij ad ʒij ʒij ʒij
 sudor a' v' l' e' a' r' i' s' a' l' i' q' u' i' s' h' a' r' m' a' c' i' u' s' u' s' a' q' u' a' p' r' e' p' a' r' a' t' i' s
 d' s' i' n' g' u' l' i' s' h' i' s' i' s' u' t' t' e' r' m' i' s' h' o' r' i' s' t' a' n' d' e' s' u' d' o' r
 p' r' o' d' u' c' t' i' t' . Tunc ad nung calida descendendo
 et febrem atterere g' r' e' n' t' .

Hoc et signem nam p' s' e' u' t' e' t' h' y' l' o' r' a
 m' o' d' i' u' m' m' u' n' i' t' .

Ro Chylomagmat. vni Diaphoret. c. camph.
 Syr. Cetri q' r' o' s' i' d' d' p' u' r' a' t' i' a' ʒij.
 Ag. Staped. prima ʒij.
 Syr. d' Cinnam. ʒij.
 d' Rubo Dco ʒij. M. hauriat totum
 cora vice.

Laudatissimum liquens medatum q' exhorri,
 ni in Nervosis p' s' e' n' t' i' b' i' m' a' g' n' a' s' p' r' o' m' o' n' t' .
 modo usum, d' p' r' o' f' i' c' i' a' n' e' m' p' o' s' t' s' u' e' r' e' m' .
 p' r' a' t' i' u' m' .

Ro Aq. Rosar. d' d' r' o' s' i' s' ʒijij
 Auctora ʒxx.
 Aucti d' Rubo Dco
 Rosati a ʒij.
 Vini albi d' r' o' s' i' s' ʒij.
 Syr. d' Limonib. ʒij.
 Pulv. Rosat. ʒij.
 Rob Berberos. ʒij.

Cort. Cetri rec. d' s' e' p' t' i' m' o' s' p' u' m' i' n' u' a' t' i' o' n' e' m' .
 v' i' r' g' e' ʒij.
 M. tota s' s' u' b' i' n' i' s' t' r' o' u' t' a' d' o' r' e' m' Cetri i' n' i' n' i' s' t' r' a' n' t' .
 et d' h' a' c' m' i' s' t' u' r' a' r' u' b' e' l' l' a' .
 p' u' r' a' d' a' u' t' a' d' o' r' a' t' a' d' i' s' t' i' l' l' a' g' r' o' p' o' s' t' s' u' d' o' r' e' m' ʒv. vel ʒij. ab a' s' t' r' i' c' t' i' o' n' e' s' u' b' i' t' i' s' .
 Lab' r' a' u' d' .

Si d' s' i' n' u' m' g' i' l' u' m' t' e' n' u' e' u' m' a' g' . Auctos
 d' Berber. ut Rubium aut Cort. p' u' r' a' m' i' s' t' u' r' a' m' .
 d' i' t' a' u' n' a' u' t' a' l' t' e' r' a' l' a' b' . man. ʒr. e. gl' s' .
 Aut Aq. Capon. um sp. d' i' c' t' i' o' n' a' r' i' u' m' . d' d' o' r' d' .
 u' t' d' g' e' n' e' r' i' s' f' o' r' s' . d' s' p' a' n' g' u' l' l' a' d' i' a' m' o' s' u' b' . d' o' l' e' .
 d' s' p' . d' g' e' n' i' s' . d' p' o' r' t' i' c' i' s' . f' l' o' r' . t' o' n' i' c' . u' m' .
 p' u' l' u' s' A' r' a' t' i' o' r' . d' i' d' o' u' t' a' u' t' o' c' a' l' e' n' d' a' t' i' s' .
 E' l' e' c' t' u' a' r' i' u' m' r' i' s' t' a' u' r' a' n' s' .

Ro Cons. Rosar. ʒij. Lujula ʒij.
 Bony. ʒij. tunica Auctos a ʒij.

Cordit Cort. d' Corium Cetri a ʒij.
 Rodiar. d' r' o' s' i' s' . Rad. Limpin. cond. ʒu ʒij.
 Sp. Cordial. temp. d' gemm. frig. a ʒij.
 d' i' a' m' o' s' u' b' . d' a' l' e' . d' i' a' m' o' s' u' b' . a ʒij.
 Lotif. Rhos. aut Gal. q. XII.

Ex Syr. d' Limonib. f. elect. r' i' s' t' a' u' r' a' n' s' . a' d' d' a' l' i' q' u' i' s' t' .
 g' a' l' l' i' . ol. sulph. albi q' campan. auct. d' v' i' r' i' s' .
 d' r' a' b' i' u' m' r' e' d' i' t' a' t' o' n' e' m' .

Ex d' i' g' i' e' v' i' r' i' s' f' u' l' c' i' t' a' q' . e' Cort. Cetri . p' t' i' m' i' s' d' r' o' s' i' s' .
 d' i' b' i' a' s' p' i' s' i' s' s' u' c' c' o' p' o' r' n' o' s' a' q' u' a' d' i' s' t' i' l' l' a' t' i' o' n' e' .
 C' e' l' i' a' s' i' s' d' i' s' t' i' l' l' a' t' a' . v' i' d' e' n' t' d' p' e' s' t' i' f' r' e' s' i' b' i' t' p' r' a' y' .
 s' e' a' m' g' u' s' t' i' t' . m' e' l' a' n' c' h' o' l' i' a' m' f' e' g' a' t' . cor r' e' f' i' c' i' t' d' e' o' r' e' .
 p' o' t' a' d' a' p' p' o' s' i' t' i' o' .

R^o Lign. albis. Rhod. Santal. Cort. Citri
 Arantior. in aq. partibz A q. Rosar.
 Vinum albi odoratiss. vase duplici cocto
 postea colatura trig $\frac{3}{4}$ vnde Aceti Calid.
 D. Rubo Vico aut fl. Tunis. Zij. Sp. Jgem.
 froy. Liberat. a 3p. Crui Camph. a 3p
 M. f. Epithema.

In ligno Cordiale.
 R^o Pul. Violar. odorati in August. J Augusti 3ij
 Rosar. rub. fl. Nymphaea
 Meliss. hortens. a q. ij.
 Scordij fl. Calend. a q. ij.
 Ligni Rhodij pulv.
 Santal. Citri in a 3ij.
 Sp. diarrhod. Abbat.
 Diatriacasant. a 3p.
 Diamb. 3p.
 Camphora q. vij.

Cressiusmali iacis. Et copiosa infusa in
 domi candida putura interquarta fiet sic
 tum cordiale q. intingat in aq. Rosar. Aceti
 Rubi Vici & aqua albo fragrantissimo, cui cor
 tices citri immaturati fuerint, aqua postea
 ne simul mixtis ac calidatis, seculum deinde
 hoc inter duos vases leviter expressum tepide
 admoveat cordi, ac post horam unam atq.
 alteram domica intinctione renovet: haec n.
 vel odore solo spiritus reparant & cordis vires
 insigniter augent.

Prima & secunda medicinis hora sudoribus debetur
 tertia refectio & cardiaca medata, quarta
 cibationi, quinta & sexta quinta, septima virg
 refectio, octava & nona apothecarum &
 lassitudinis ac febris pulsioni, decima nona
 q. sudoribus, ac sic deinceps, q. in quatuor diem
 tota sic gtimare expediat, dum virg ac mede
 fuerit. Sedat & spignatum penitely fati
 rat.

Buboni postulenti applicanda medata vena,
 num evocantia, melurancia & suppurantia.
 Probatiss huiusmodi calidi venorum dissecantes
 et rursus in man ad suppuracionem dequorantes
 ex dicto Malva bistultra Scabios. fl. Sambuc.
 Chamom. Melilot. Aneth. Auta Sem. Foenug.
 Lini. rad. Althea cum modico Croci q. bis
 nuando calide, ne refrigerata repellant.

Probatiss ma adhibitis gallinis aut pulvis gallin.
 Dissecans & adhuc calidatis, vel circa annum
 Jhumatis: aut impatis busonihz turris
 fatis aut Officis rivis ac variis, ut venarum
 epugant & ad se rapiant. Nos commodissimè
 unijung Empto diachylis simp. supra hoc cata
 plasmate tali impositit.

R^o Rad. Althea Lihor. alb.
 Corni. sem. Lini. Foenug. Malv. alb. a 3p
 fl. Chamom. Melilot. a 3ij
 Anethi 3ij.

Ungt. diath.
 Ol. Scorpion. Lihor. alb. Chamom. a 3p.
 Crui 3p.

Lactis rapini aut dicit. Malva & Chamom.
 q. i. Coq. ad formam cataplasmatiss,
 q. potio calidatis supra pannum Jtensa
 buboni jam Empto diachylis q. bis supra p. q. p.

Vel ex medull. canis trifici nec. lamin
 dicto Malva & Chamom. coq. in pulv. ricta,
 de Coenun. ol. Scorp. Lil. alb. Ungt. Anadyr.
 aut Althea, & sem. sem. Lini ac foenug.
 vel hordiac. applica tumori & renova
 singulis dieb. horis.

Quibus dictis pulvicular admove ex formendo
 panis, fatis, ditello os, melle & capis ad ten
 nitidum asis cum ol. Lihor. & Scorpion.
 Valerig attractant i: is sem. Foenug. (orig. q.)
 lumb. Theriac. & Rhizomal. a J Augusti.

Empton ex Caricaron pulpa cum Lepis & his
 Theriac. Curo del. Scorpionum. Empton diach.
 Ubi inclusiverit scalyello sumptidij aut lap.
 de Jpitis pisi minoris quantitate buboni q. bis
 applicat.

Emptm magneticum Angeli Sale Virca
tini Medici.

R Gummi Sagapeni. Ammonia. Galban. a ʒij.
Cera nova Torbith. Lariga. a ʒijij vel v
Magneticis Arsenicis ʒij.
Terra Vitrioli lota ʒj.

Ol. Succi ʒij Dissolvantur gummata
in aceto Syllitico postea lege artis ceræ ac
torbithinis liquata jungantur inde v. adde magnes
Arsenicis in pulvere rotato Colothar. Dud.
utricatum seu Terra Vitrioli elota, omnia
ca opitrot. Ol. succini addat fiat. i. a. Emptm
in magnæconing aservandum in v. sicca olo
supponum ʒij munita. Emptm hoc in v. v. m. h. d.
est feris mabonandis ac p. p. n. d. i. magna e. p. o. t. e. n.
tia, venenum n. v. i. sual. p. c. i. f. i. c. a. a. t. t. r. a. h. i. t. e. t. n. e.
ad us retrodat. h. i. b. e. t. h. a. p. l. i. c. a. t. u. m. p. l. a. g. i. s. p. u.
tridis ac veneratis curdem accri suscipiendibz
amiliis d. Attrahit, ab alio evocet, mundificat, con
solidat. Magnes Arsenicis sic conficitur.

R Antimon. crudi Sulphuris flui
Arsenicii a p. aequales, hæc oia in pul
verem rotata curabitur circa mantis
ac in furno aronam continente liquantur
ut bituminis nifear diffuset, massa hæc frigescit
effracto vitro epimiff. fuscum vel subnigrum colo
rem hæc, q. ponderosa e. h. u. c. u. s. s. a. v. i. t. r. i. n. i. f. e. a.
dissilit hæc tempore patris de colle gascata
Lenecton supplet ac eius loco unquam. p. t.
q. e. d. e. m. L. e. n. e. c. t. o. n. e. x. A. r. s. e. n. i. c. i. s. c. o. n. f. e. c. t. u. m.
plurimi magnopere colle appensum celebrat.
sunt. Minderer. d. Charanthe

Rad. Petasit. ʒj. cum aq. Nuc. juglad. f. d. e.
in aq. Gabelkerer.

Card. bin. Awtis. Galeg. Scordij. Meliss. a ʒij.
Cleri Card. bin. Awtis. a ʒijss Lidoar. ʒss Sant. libr. Cinnam. a ʒij. Mayrenp
persuilibdies in aq. Nuc. virid. h. Card. bin. a ʒij. Ag. Scabios. Swrd. h. v. r. o. n.
at ʒss deia exprimantur expresso addi Therias. det. ʒss Cons. Rosar. Awtis.
Dorag a ʒij. Diascord. ʒij. Sp. diamosch. d. Diapylea. Vitis a ʒij. Succi Citi
vini granat a ʒij. Croci ʒij. denud. macerantur p. v. d. u. m. - d. e. i. l. r. o. s. i. s.
ʒij.

Elect. 9tr. pestm.

R Rad. Pimpin. Torment. Aschep.
Elenij Myrrh. Mastich. a ʒij.
Nardi Indic. vel Roman. ʒij.
Gentian. Ledor. Awtis. crudi. a ʒss
Croi vitæ. ʒj. t. b. j. h. y. n. g. a. b. y.
tenus sine patris cum sup. Dorag
g. ʒij. i. n. d. i. c. o. r. i. a. t. u. m. S. y. r. C. i. t. r. i.
q. s. p. o. r. i. s. ʒss p. s. e. r. ʒss i. c. a. s. e. n.
p. v. d. u. m. p. e. h. n. a. t. t.

Electuar. opt. h. p. s. t. a. n. t. i. s. i. n. p. e. t. e.
Kobrecutori

R Raur. Unicorni Oss. d. v. d. i. l. e. n. i.
Camphor. a ʒj. Dictam. Cretici
Rad. Tormentill. a ʒss Ledor. ʒij
Sach. candi ʒss. Therias. opt. ʒij.
Syr. acetos. Cleri q. s. M. F. Elect.
Dosis ʒj. aut ʒss.

Awtum Borarb. Mnteri.

R Rad. Petasit. Enul. Pimp. Angel. a
ʒij. Bacc. Junip. ʒss Cort. citri ʒj.
Cymbarum Rutæ ʒj. v. Herb. Scorp.
Scabios. Valer. Card. bin. a ʒij.
Flor. Rosar. Caliad. Arthos a ʒj.
Carnph. ʒij. Croci ʒj. Invisa h. g. t. u. s. a.
infundi in aceto honyoph. hort. t. b. ij. vas
bini optum v. d. i. n. u. s. u. s. i. t. e. t. d. e. h. o. c. v. e. n. t. e.
infuso v. d. i. l. i. j. v. d. i. j.

Aqua ejusd. R. Dictam. alb. ʒss rad. Tor
Pimpinell. Swrd. Mors. diab. ʒj. herb.

Card. bin. Awtis. Galeg. Scordij. Meliss. a ʒij. fl. Dorag. Rosar. Bugl. a ʒss Sem.
Cleri Card. bin. Awtis. a ʒijss Lidoar. ʒss Sant. libr. Cinnam. a ʒij. Mayrenp
persuilibdies in aq. Nuc. virid. h. Card. bin. a ʒij. Ag. Scabios. Swrd. h. v. r. o. n.
at ʒss deia exprimantur expresso addi Therias. det. ʒss Cons. Rosar. Awtis.
Dorag a ʒij. Diascord. ʒij. Sp. diamosch. d. Diapylea. Vitis a ʒij. Succi Citi
vini granat a ʒij. Croci ʒij. denud. macerantur p. v. d. u. m. - d. e. i. l. r. o. s. i. s.
ʒij.

Cordialia.

Radices.	Herbae.	Florus	Semina.	Fructus	Lign.
Galanga.	Borrag.	Croc.	Ocimi	Nuxgla.	Alics.
Angelica.	Bugloss.	Rosar.	Citri	Gran. tinct.	Santal. cum.
Ledoar.	Majoran.	Scabios.	Aucosae	Mais.	Cinam.
Enula.	Meliss.	Violar.	Coriand.	Aurant.	
Tormentill.	Puleg.	Nymphica	Anomi.	Limon.	
Dicamni	Ruta.	Rosmar.	Oriza.	Citram.	
Dornici.	Ocymi.	Lavend.		Poma	Corte
Bistorta.	Card. bened.	Meliss.		Pyra.	Citri
Scorzonera.	Scabios.	Tunius		Bacca myrti	
Garyphylata.	Mentha.	Bugloss. utriq.			
Ethyop.	Cardiaca.	Abanbar.			
Vindictoria.	Trifol. acerosum.				

Caro Gallinae.	Os. Focidi usvi.	Sericum.	Corall.	Succinum.
Capon.	Resura cornu cervi		Margarit.	Terra Lemn.
Vibelin.	Umicorn		Crystall.	Bol. Armen.
cor. bubuli	Eboris		Saphyrg.	
Suilli			Sinapid.	
Cervini			Hyacinth.	
Pordius			sturum.	
	Moschus.			
	Civeta.			
	Ambarum.			

Cordiatia.

Succus.
 Pomor. acid. reddol.
 Citri. Campora.
 Linan.
 Granat.
 Anankior.
 Bugloss.
 Rosar.
 Plantag.
 Cardua.
 Citonior.

Sauchar.
 Vinum.
 Malvat.
 Aut. ros.

Aqua
 Meliss. Cinam.
 Fl. Lavend.
 Rosar.
 Bugloss. utr.
 Scabios.
 Card. ben.
 Rosmar.
 Phyllidid.

Olea.
 Cinam.
 Garyophill.
 Spices
 Corall.
 Perlar.

Conserva.
 Bugl.
 Uolar.
 Rosar.
 Fl. Anant.
 Auctos. citri
 Nymph.
 Auctoral

Condit.
 persic.
 pom. odor.
 Cort. citri
 Nux. gta.
 Ceras.

Syrupus.
 Violar.
 Bugloss. Anny.
 Nymph.
 Auctos. citri.
 Cort. citri
 Papav.
 Hyomis
 Succo limon.
 granat.
 Auctos.
 Persicor.
 Melissophylli.

Spices.
 Diamarg. fr.
 Cordialdes.
 Diamarck. dal.
 Diambro
 gemmis.
 Conf. Alkerm.
 Hyacinth.
 Theriac.
 Mithrid.
 El. Exhilar.
 Matriciniant.

Troch.
 Nymph.
 gall. gba.
 Citrin.
 Rosat.

Ung.
 Nymph.
 Sarsil

Lyat.
 Sarsil

Fulep. Rosar.

Compositioe Acherme utimur cum volung calorem semieptinctum accendere. Rondel.

151 147.

g. Grot.
1700

adel.

Lipothymia.

R^o Fuley. Ros. Zij Aq. Cinam. ʒʒ Cap. fr^o.
 R^o succi gomor. fr^o agr. acidul. ʒʒ
 Vini Malvat. Ltq. Cinam. a ʒij Bibat.
 R^o Aq. melis. ʒʒ. l. v. v. v. a ʒʒ
 Aq. Cinam. Succi limon. vel pomor.
 Vini malvat. a ʒij Bibat.
 Inf^obr. ʒʒ. R^o Syr. Viol. Bugl. Nempt. a ʒij
 Fuley Rosak. ʒʒ Aq. Ros. Bugl. uer. Melis. a ʒij
 Aq. Cinam. ʒʒ M. bibat ad ʒij. vel iij
 Destillatum instaurans sepe rechiendum.
 R^o Turis cupi ʒʒ cordis bulbul. vel Cerui
 Simul p^o t^o t^o t^o mensur.
 Vini Malvat. thj Pom. ardent. vel
 Limon. dist^o in p^o t^o N. j. vel ij
 Rad. Galana. fol. Melis. a ʒij
 Cinam. ʒʒ Garyoph. ʒij
 Sem. Coriand. Olymi
 fl. Ros. Scabios. Bugl. uer. a ʒij
 Croci ʒij ras. corn. cervi. ʒʒ. a ʒij
 M. chinat. ʒʒ. p. s. vel alijs mixta. ʒij
 Vel sic. R^o cort. citri. succi
 rad. Amygd.
 fol. Mel Ros.
 fl. Borrag.
 Sem. Olymi a ʒij
 Cinam. ʒij
 Garyoph.
 Sp. Diamary. fr. a ʒij
 Infund. in Vino distillat. detur
 coch. j. vel ij cum sacch. tab. vel in ualbo
 Cordialis pobis in agone reficiens.
 R^o Conf. Althermes ʒij pul. diamary. fr. ʒij
 Syr. auctos. uer. ʒij ʒij Synt. pap. ʒij
 Cum aq. ros. Bugl. Cinam. f. ʒʒ
 hanc in ʒij lorib^o uinum p^o t^o m^o t^o uer. ʒij
 autem p^o t^o m^o t^o uer. ʒij
 In uercho. R^o Conf. ʒij Hydrunt. ʒij
 vel f. ʒij hab^o Sp. Diamary. fr. Diamoch. dul. a ʒij
 Syr. auctos. uer. ʒij Aq. Scabios. Melis. q. s.
 f. potis.

Tabulae. R^o Sp. Diamary. fr. sp. Cord. vel cl. ʒij. ʒij. a ʒij
 Ol. Cinnam. gutt. ʒij Sach. dissol. in aq. Ros. ʒij f. tab.
 Vel. R^o Corall. ʒij fraym. lup. prec. Marg. ras. ʒij. ʒij.
 a ʒij. Sem. citri. Auctos. Digm. a ʒij Cinam.
 Maier. a ʒij Lijn. alis ʒij Moschi. ʒij c. Sach.
 f. p^o t^o vel fabulac.
 R^o Garyoph. Sant. citr. Rosar. a ʒij Camph. ʒij g^o.
 Sa cum aceto adhibeant^o natriba.
 R^o Aq. Ros. ʒij. Auct. ros. Succi pomor. a ʒij Ga.
 myophyll. ʒij Ol. Spica gutt. j. Admoue.
 Epithema. R^o aq. ros. ʒij Vini odor. ʒij Auct.
 ros. Succi pomor. redol. vel Limon. ʒij Garyoph. ʒij
 Croci ʒij M.
 Vel R^o aq. ros. melis. Scabios. a ʒij Auct. ros.
 Succi pomor. a ʒij Sp. Diamary. fr. ʒij Camph. ʒij
 Croci ʒij M. f. epithema.
 Pulvis ad facules. R^o Garyoph. ʒij Gall. g^o. ʒij
 Croci ʒij Sem. Alimi ʒij Camph. ʒij pulst.
 Limentum ad cor. R^o Ol. Nenuph. ʒij ʒij Succo
 citri. Auct. ros. a ʒij ʒij Coq. ad ʒij. uer. Spical.
 oum Rosar. Sem. Auctos. a ʒij Corall. ʒij Mar.
 gar. ʒij Camph. ʒij Cere q. s. f. limentum.
 Emptum. R^o Theriac. ʒij ʒij Corat. sacc. ʒij sp. Dia.
 mosch. Diamb. a ʒij M.
 Saccula cordialis. R^o Santal. oum a ʒij liq. alis
 ʒij cort. citr. succi. fl. q. cordial. Scabios. fol. Melis.
 ta ʒij Ras. ob. vel am. opis d corde cerui ʒij
 sp. Diamosch ʒij f. saccula inror. Vino ʒij ros.
 applic. cordi. Haec Platerus.
 Uires instaurant in cauro Aq. distillata ex dicto
 gallinae pulli vel phasiani additis cons. rosar. Nym.
 viol. bugoss. auctos. sp. diamary. fr. ʒij. in vase
 duplia. Vel R^o Cons. bugoss. ʒij Nymph. Viol. a ʒij
 sp. diamary. fr. ʒij fol. d. uer. N. iij. Marg. ʒij
 ʒij. cap. ʒij Aq. rosar. nymph. a ʒij ʒij
 g. ʒij. M. Nict.

Ziophymia.

Aqua vitæ Frider. 3 Impatoris, qd in ni bapn
hæc sustentavit, regnavit it. amos 54.

- R^o Cinam. opt. ℥iij Caryoph. ℥j
- Zing. ℥x Nuc. gta ℥℥
- Zedoar. ℥j ℥ 3vj
- Cardamo. maj. 3vj
- Galang. ℥ij Cubeb. 3iij
- Rorism. ℥x/xx. Althia ta ℥℥
- Rad. Garryphulat. ℥j
- Salviae ℥j Al. Lavap. ℥℥
- Contund. oia, addi Sacch. Cand. ℥iij
- Pulsul. min. tñj major. Caniar. a ℥iij
- Caryoph. ℥j Ros. rub. fl. Borrax. Bugloss.

fol. Endiv. a ℥iij
 Potentes oia, indant equurbita bene capaci, sunt
 fundat sps vini mētificato ut eminat digni,
 fos ois. Oblura probe, aqua vitæ commixta. E.
 reponant loco frigido, agitanti semel q̄ die
 p̄ 10 dies. Tinctura separata apposita u umbra
 lenis. igne p̄ni nini. *Al. Lavap.* facium
 precidium herbarum in fundo habebis. P̄tes ois
 aliqd tincti sp̄s r̄levari: Aromata v. sp̄s
 q̄m ucurbita possunt, solent umbra exp̄eri,
 q̄m d̄mum uod̄ in sigillo mellis tenuidum
 q̄ pondis q̄ pulvis d̄p̄nato melle pulvis is
 insp̄gat̄ m̄ m̄icat̄, refrigerat̄ fit electuar.
 p̄torm q̄m̄andum. Et hoc ex aq̄ vitæ q̄m
 plium habes fructum, Aquam vitæ puram q̄m
 uosam: extractum facium: Aquam vitæ t̄ant̄m
 electuarium. Ex his q̄ usib. intermis efficacissi
 mum d̄ extractum cum aq̄ Borrax. Aqua vitæ
 oia in herbis frigidis, ignis q̄ die spongiada.
 Aqua vitæ clara in her aq̄ cordialit̄ p̄ pulvis. Et eadē
 insp̄jando. Electuarium p̄ contuborū ventri
 uli, cordis, jecoris. Libar. in q̄m Alchym. ana
 myri c̄tami.

Aqua vitæ q̄ Marq Gallo Chimurgus
Impatoris Caroli usbro usq̄ vitam q̄bra,
vit ad annos 124.

- R^o Cubeb. Cinnam. Galang. Caryoph.
- Nuc. gta ℥ a ℥℥
- Salviae ℥ij. f. pul. a funde p̄m
vini opt. f. hct̄ q̄ d̄is, m̄clorand
funde d̄illa p̄na aq̄ vitæ t̄m̄t̄,
tam q̄ electuar. ibid.
- Cordis tremori d̄ p̄ncipi medoff Alkem.
um Syr. auctorit̄. Citri. fl. tunis. d̄ aq̄.
- Rosar. et Melissae. Similiter q̄.
- d̄ gemmis, Cordial. temp. Diamarg. utroq̄
Quindra. Lactificans Rhaz d̄ Galeni.
- Caf. d̄ Hyacintho. Diarhod. Abb.

Margar. Krall. Lep. Scroes. Lign. albor.
 Or. d̄ d̄. uvi.
 Syrupi Cordiales d̄ Kubo Uaco pomis, t̄ p̄.
 Borrax. Bugl. T̄ort. Citri.
 Syrupi d̄ Cinam. q̄m̄c̄ cum aq̄ Borrax.
 aut auctora aut h̄m̄q̄ potas.
 Aq̄m. Cinam. cum pulv Citri ad limon.
 Vel p̄ aq̄. ex citro d̄ stillatum cum aliqd
 gutt. ol. Vibrioli ℥ ℥j Syr. Violar. q̄ p̄.
 Aut Vinū alb. odor. cum succo granat. acidi.
 Bals. hy micam parit. Costi ex aucto rosar.
 m̄acort̄. d̄ q̄m̄ophyllis q̄ p̄ i / a p̄ l̄ja.
 Balsamum d̄ p̄nsalun Balsamo d̄ Prais
 aut Citri lentiter quage: aut oleo Scorp.
 immisc aliqd ol. Rodomar. gutt. illinc.
 Vel bacca Junip. Rutam d̄ modicum Ma,
 is gunde acito d̄ corpis adalliga.
 Emulsio margar. cum aq̄ Borrax. Gaucti
 cum manū. C̄m̄ plat. Seq. Cinam. d̄
 p̄ncio limonum.
 Syrupi d̄ Melissa Citraria t̄ by Cardaq̄.
 Citri cortices Troas acito rubi Uai
 maducates narily obtunde. In d̄ aq̄. Cin
 namo mi. Vel Ro pul. Violar. odor. ℥iij
 Rosar. rub. Ligni Alid. Seal. Citri. a / ℥℥
 Sp̄ Diambr. ff. Camph. q̄ ij M. f. raduly in aq̄
 Rochel. L̄and. d̄ acido r̄si: d̄ int̄m̄t̄ rarit̄ q̄
 novindus. Thindax.

Re Pulp. capon. juvenis in th; aq. fructi.
 Amygd. dulc. Pincor. mund. a ʒij
 Phl. Fior. ʒj. Cons. Auctos. Borr. Bugl. a ʒss
 Sp. Diamary. fr. ʒ geminis a ʒj.
 Margar. Typp. Ol. Corall. Margar. a ʒiv.
 Offis d'orde Cervi ʒʒ. Unicornu ʒj.
 Contundant omnia in mortario lapideo, Depin
 addat secul. ros. tab. th. ʒ. Aq. Buglos. q. s.
 M. ʒf. Electuarium auro cooptum.
 Wecker. in pesti.

Syr. e muce Indica. Auctosib. Citri. Granat.
 Re Ol. Margarit. Corall. a ʒʒ. Sp. chelanth. q. xij
 Syr. d' auctos. Citri ʒʒ. Aq. auctosa bugl. ʒʒ.
 Aq. Cinnam. ʒʒ. M. Caput wchly. vilij.

Re Pulpa Capi, Perdiciis a ʒij
 Pincor. mundat. Sin aq. rosat. maux. ʒj.
 Sp. Diamary. fr. diarrhed. ʒʒ. a ʒʒ
 Sacl. ros. Celb. q. s. t. placenta in stat
 panis massici p. l. dividat in tubillas
 auro obducendas.

Re Carnis Caponis. Carnis vitul. a q. s.
 Insudant minutim, dein addat Cinnam.
 Cort. mali citri a ʒj. Sacl. parum. Ponat
 in phialam vitream optime visica obsolutam,
 et in bal. mar. q. s. vel ix horas coquant. Cum tri
 frigidum fuerit, quat cucurbita, sacl. colat
 atq. in petillas argentas fundat, in aliq. gutta
 Sp. ʒ addent ad aequalem aevom. hoc utatq. eoa
 gelato um wchlyari argatis.

Re Caponem coisuratum a pinguedine purgatione Sin
 loutin coisum. N. Pedum vituli. Nam. iv.
 Vini Aque a q. s. M. ʒ coquantur

simul donec ab oliby eare separet. Dein
 jus q. cribrum p. caicum. hole ʒʒ cum
 frigidum fuerit, pinguedo desup. d'ateratur.
 postea iterum coquant q. singulis duabus
 libris vridij lib. ij. sacl. adat, clarificet
 ovo albo, demum aliq. ʒ. manitara
 th. ʒ. in qua Cinnam. ʒʒ. p. vica fue,
 rint ad ignem, donec clarum evadat,
 atq. vim Cinnam. exorhat. postea in
 petinis argentis sicut. Sicut wchly.
 Wecker. ihid.

Succali q. pulen Platib.
 Re fl. Cordial. a ʒij
 Sp. Cordial. temp. ʒj
 diarrhed. ʒʒ.
 — Camph. a ʒj.
 Sental. cum a ʒʒ. M.

Vel
 Re fl. Viol. Borr. Bugl. Vel Ros. a ʒʒ.
 Cinnam. ʒʒ. Cort. Citri ʒj.
 Geryophyll. Paris a ʒij
 Sp. Lotif. Rhas. ʒʒ.
 ʒ geminis
 d'atrisant.
 arum. ros. a ʒj.
 Camph. q. xij. Fajia misu.

Vel.
 Re fl. Roser. Lavend. Rosimar. a ʒʒ.
 Cort. Citri Cinnam. a ʒʒ.
 Maus Croci integ.
 Sem. Cymim. a ʒʒ
 Sp. Cord. temp. ʒʒ.
 Geryophyllor. ʒʒ. Cortusis ost.
 f. sacl. duo ex petico rubro q. vato
 intercuti q. pulen.

Alius.

℞ fl. Rosar. ꝑj. Borr. Bugl. Meliss. Rosmar.
Lavend. a ꝑ.ß. Corb. Citri Cinnam. a ʒß.
Gargophyll. Maki a ʒj. Croci integ. ʒß
Santal. alb. ʒß. M.

Mixtura ordinata p̄ Rudolpho II. ā ih̄o. Cubis.

℞ Ambr̄a ʒʒ. Moschi Orint. ʒij. M. ʒ
Sfrica in tabula marmorea in pulverem
affunde Rosar. sp̄m fragrantiss. ad ʒ digitos
in cucurbita munda. Lavat̄ in R. ruyidum
exacte clauso orificio: ʒ vel 4 sp̄m attrahet
structuram rubicundiss. Tandem sp̄m le-
nissimo balnei caldri usq̄ ad mellis liqui-
di. Huic adde Magist. perlar. Magist.
Rubin. Hyacinth. a ʒß Tinct. verae ʒj
Conf. Alchorm. ad p̄v̄a ʒ oium. M.
Lixivianillum, cum Kanste vini Madet.
Walt.

139 190.

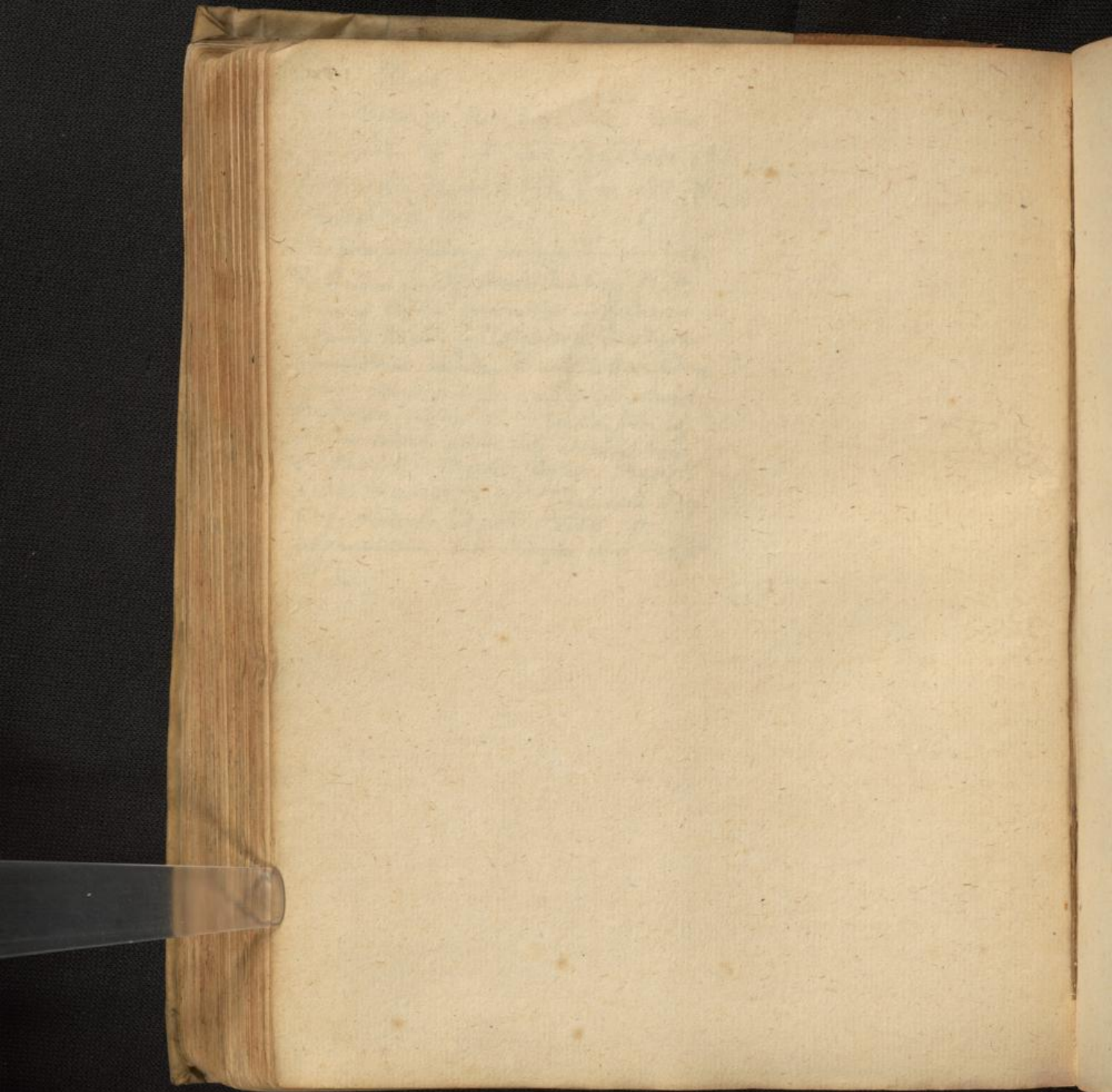

155 151.

156 152.

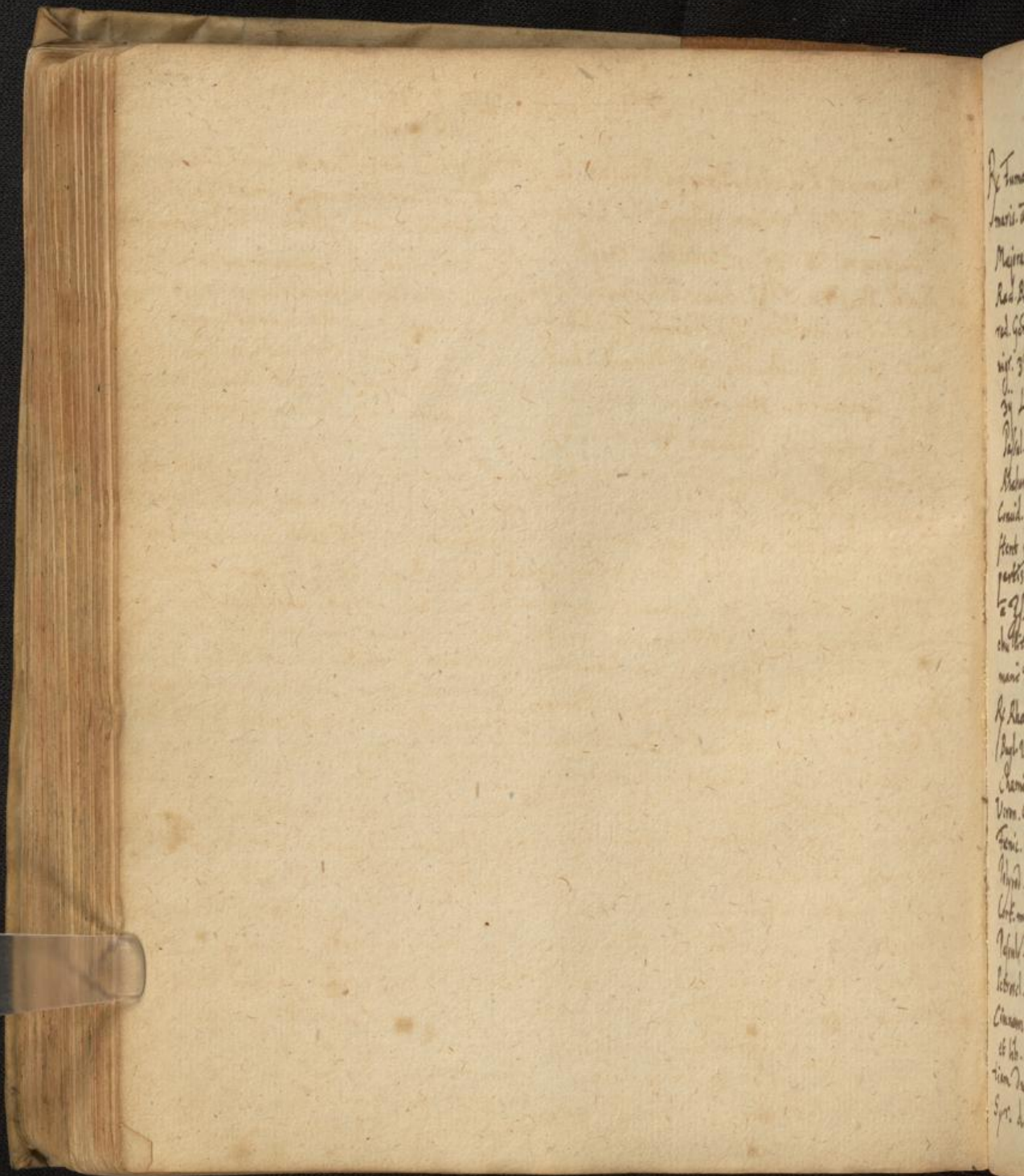

By Fr
Luaris
Magis
Rad B
nd 66
wir 3
D
34
Pall
Kob
Gruil
Hent
part
2-9
the
man
Ry Rha
Pab
Cem
Vom
Geri
Nid
Luf
Nep
Lob
Cinn
et
tion
Spr

Melancholia.

157 153.

R^x Fumar. Mj. fol. Borrag. Phyllit. Ta^m
maris. a M^b. q flor. cordata Mj. fol. Melis.

a 3ß El. de pyllis 3ij Conf. hamach. 3ijß.
Aromatizet Chiam. Sumat 3ijß. ma
ni heris Vante cibum. D. Kleininger.

Majoran. a 3j. Absinth. 3jß.
Rad. Bugloss. 3j. rad. Cich. Fenic a 3j
rad. Geryophyllat. 3ß. Polypod. 3j. Elleb.
nigr. 3jß. fl. Thymi 3j. Myrob. cheb.
3ij Liguirit. 3vj. Saich. card. 3j.

R^x fl. Cumini Mj coq. in vino albo in
confusset in linteo saculo, expone et in
viduo impone capiti qter vel qnges.
Utat hoc clarito. R^x Epithymo. res. fol.
Senec. el. fl. Bugloss. Calc. lign. Macis
Cardamom. R^x Geryophyllor. Sem. Anis.

Passul. min. 3ij. Cibebar. fol. Senec. ta 3j.
Rhabar. 3ß. Galang. 3j. Calam. aron. 3j.
Concid. et qdurd. in vino vel sero lactis
stent q noctem, postea coq. ad reman.

a 3ß. Cinnam. opt. 3jß. Cortand. qcor. m.
suspende Vini alb. opt. Mjß. Tach. alb.
3ß. stent 24 horis in sero lactido, colent
quingies. Post idem seq. apocematis

partist dimidia, adde qter. q flor. cord.
a 3ß. Cinnam. 3ij bulliant ad huc una
chullitione, colent q d expresso sumat

R^x rad. Bugloss. 3jß. Coq. in vino albo aut
in infunde. bibat assidue.
Lisni ingoac Rutam saculo in libram
Vini acto rotam. laungot ol. rut. D. loco.

R^x Rhabar. 3j. Sihalanth. q V. fl. Borrag.
Bugl. Viol. a 3j. Fumar. Siabios. Bugloss.
Chamædr. Cyt. Tamarisc. Scelopend.

Rectificatum caput in fine abluat be lizivie.
R^x ind. Anisi Beten. Majoran. fl. Chamon.
Origan. Rosmar. a 3ij Coq. in lizivie
Uostfomacis sol bene abst. 3ijß. Ita

Veron. Cuscut. Melis. a M^b. Rad. Apj
Fenic. Rhapont. Cappar. Petroscl. treos
Polypod. Cichor. Liguir. a 3jß. Epithym. 3jß
Cort. myrobal. citrin. chebul. a 3ij.

monaca curata e a D. Kleininger oroch.
R^x Myrob. Ind. Chebal. Emblic. a 3ß.
Irad. Polypod. 3jß. Cuscut. Scelopend. Cort. rad.
Cappar. Cort. Tamarisc. a 3ij. Senec. Alex.

Passul. 3ß. Sem. Apj Cartham tauric.
Petroscl. Ulicia a 3j. fol. Senec. 3vj.
Cinnam. R^x a 3j. Coq. in lib. iij vini

3ij. Agar. opt. 3vj. Liguir. res. Sem. Anell.
a 3jß. Passul. cyacin. 3j. Inid. Ung. trand.
Coq. in triij aq. ad dimidias, cola diffund. 3jß.

et lib. ij aq. ad dimidias q remanent,
tiam duobus haustionum. In qb. dissolv
Syr. de Epithymo. T Cich. c. Petroscl.

R^x fl. Borrag. Bugl. Cichor. Viol. Melis. Fumar.
Sem. basilic. a 3j. Epithym. 3jß. Jafund.
in aq. Borrag. Bugl. Fumar. Ha 3ß. Saich
panov. dul. quart. ij. Aq. Melis. Cich. a 3ij.

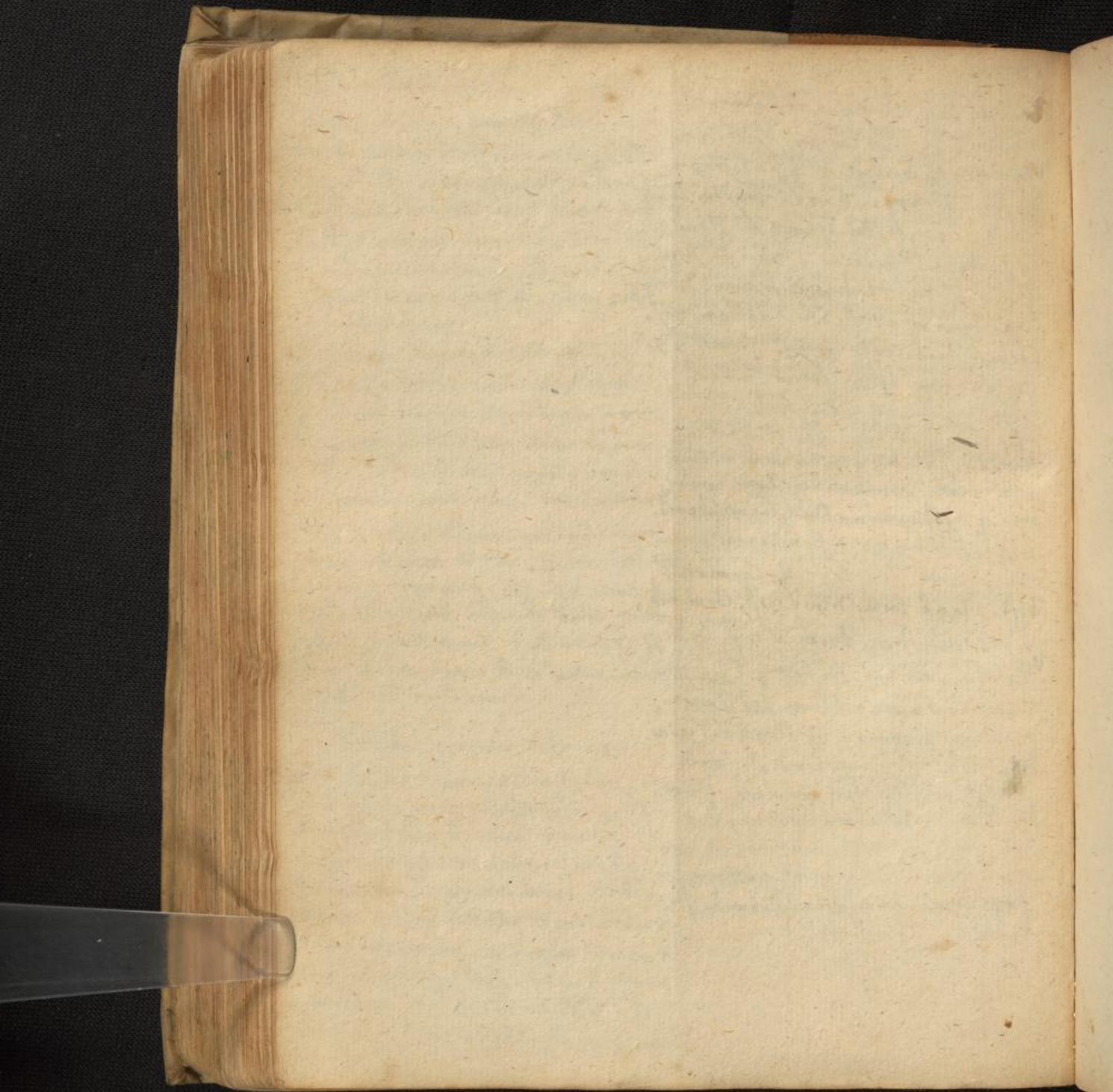

157 155.

160 156.

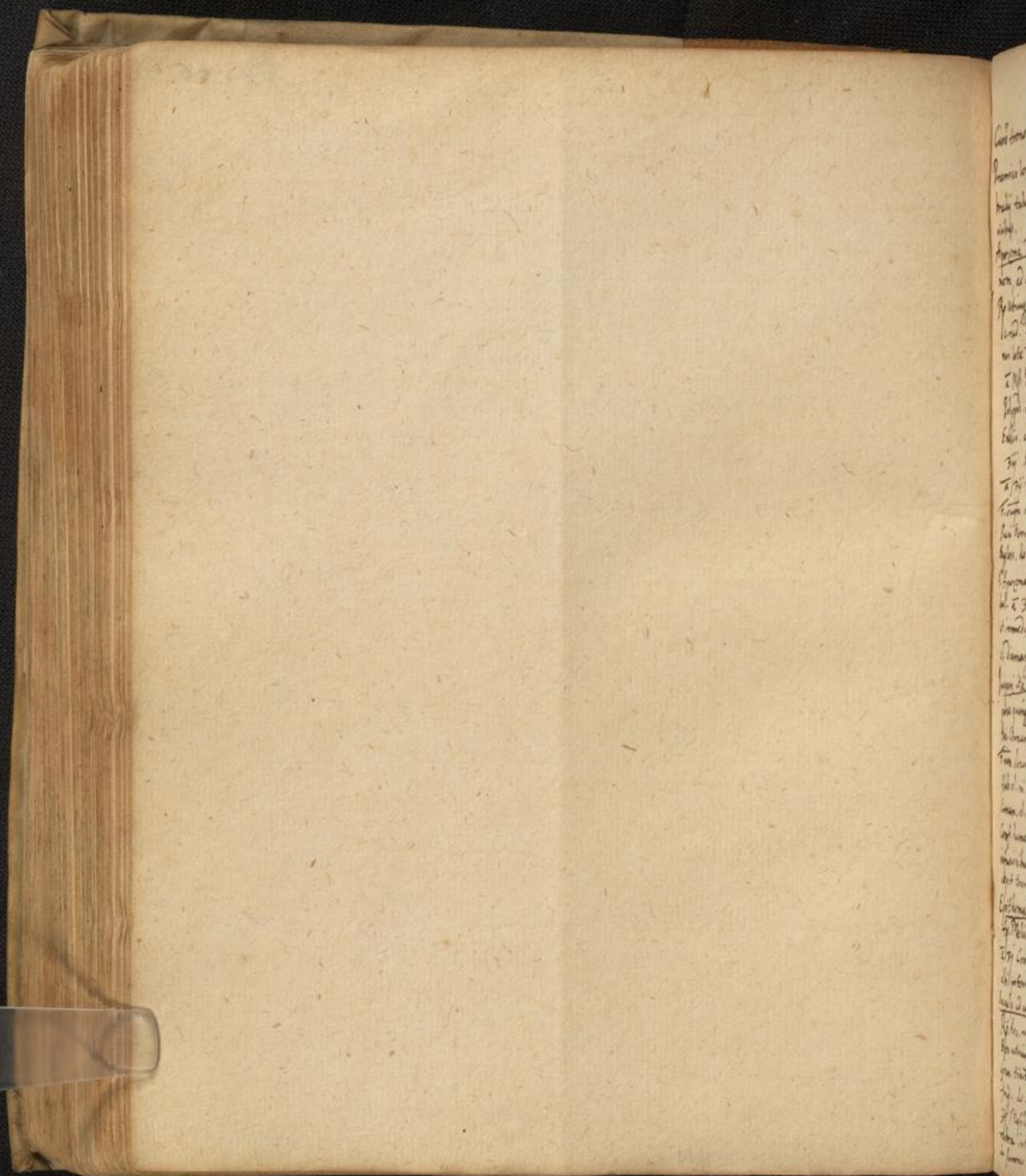

Handwritten text in a cursive script, likely a list or index, visible on the right edge of the page. The text is partially obscured by the binding and the edge of the page.

Palpitatio cordis.

Cura tremoris visceris Valleriol. 1 obs. 7.

Premisso leni elypteri, sanguinem ex interna dextera brachij traho, nec conferam nec semel sol repetitis viibus.

Apozema ad humeris atrobilarij & pituitosi aequatio nem, ad octo dies continuos.

Re utriusq; bugloss. utriusq; Cicor. Melis. Actose a l. e. rad. Mj. Sanguin. Lupuli Fumar. Endiv. avella non lota a Mj Capill. Ven. rec. Phytolich. Ceterae.

a Mj Papul. ping. mund. ʒj Glycyrrh. ras. Siccatus. ʒʒ Polypod. quern. unguasi. ʒʒij. Doron. rom. ʒj Sem.

Endiv. actus. Cucumeryphylati a ʒʒ Scp. milva. mund. el. cum succo ros. lota ʒij Pul. Rhab. el. ʒj Agar ʒij Sem. Anis. ʒj Caryophyll. ʒij Thym. Epithym. a ʒij Fl. Viol. Borrax. Bugloss. Rosmar. a p. j.

f. unguis deorsus ad ʒʒij Sculet. Colatura tande Succi Borrax. Semer. Adol. Sopor. a ʒij Syr. de Bugloss. de Gumis Pter regis a ʒij Syr. de gntib. ʒij

f. Apoema s. a. clarif. & arom. pul. Diamarg. fr. didamol. dul. a ʒij pro tribus diebus, reiterando ad octo dieb.

et immediate post sumere jubendam frustulorum unum el. Diamarg. fr. seminum impatam.

Jurgari ita Re Drac. dulc. N. ʒj. Papul. ping. exae. Tamarind. el. ʒij Fol. Sene mund. ʒij

Anis. Annam. el. a ʒj. Fl. Viol. Borrax. Bugloss. a p. j. F. unguis deorsus ad ʒij Sculet. In colat. dissolve

Rhab. el. in aq. Endiv. & pauca vini albi cum momento Lionam. el. infusi & expressi ʒij El. de succo rosar.

Conf. humech primis/ dicitur. a ʒj Syr. ros. ex nov. infusionibus ʒij f. potio. Allevato & Geogenero sine potu sumat.

Exanthema ad firmandum cor. Re Ag. ros. tps. Goryophyll. Galang. Anis. Ma. ʒ. Karri a ʒʒ

Ag. Melis. Bugloss. a ʒij Pul. Diamarg. fr. Degomm. Calam. odor. ʒij el. Me. Sili. & Muxia ad ʒj

a ʒj Croci g. X. gran. Sicut. Caryophyll. a ʒj Vini albi in aqua Sedorat. ʒij M. f. Epithym. f. cordi.

Sacato ad cor ubi ab ipso impati de phlegm.

Re Ros. rub. p. ij. Tamin. santal. a ʒij Doron. rom. Bpn utriusq; a ʒj. Melis. Semaph. sic. a p. j.

gran. tracter. Caryophyll. a ʒij pul. Diamarg. fr. ʒij. de gommis f. pot. a ʒj. Vini. a ʒij

ʒj Melis. grana ʒj. M. fl. saucula in pumone rubra introspuitus tunc formam rebusuam medicu in summo exaratum sub manilla applica.

Opjata cordialis. Re Cons. Rosar. ʒij Cons. Viol. fl. viol. & Bugloss. a ʒij Cort. utri. cond. ʒʒ Cons.

rad. Bugloss. ʒj pul. Diamarg. fr. ʒj. de gomm. f. spec. Diamarg. dulc. a ʒij pul. Caryophyll. ʒʒ

Conf. Alchem. Mus. Conf. de Hyacinth. Anis. a ʒij M. cum Syr. de Limon. & de Bugloss. f. in modum

Opjata de qua capiatur quotidie jejunis stomacho ad quantitatem castanea magna, & bibat yphitium unum vini quesi gilvi diluti cum aq. buglossi.

Mulcor & vitiosos ventriculi humores & flatus pluri mes certis intervallis modo elypteri. modo pilali Theria.

Re Mass. pil. de hira simpl. Alephang. a ʒj Alvis albi & femin. ʒij Mallich. Schoenanth. Anis.

Rosar. Ungit. Caryophyll. a g. X. M. cum Syr. ros. f. massa capiatur miterium ʒj miterium ʒʒ cum granitatem & flatus in ventriculo capiatur.

Chyster in ventris dileridus. Re Quatuor emol. fol. Borrax. Kij. Longan. a Mj. Sem. melon. c. ʒij

ti. g. ʒij. ʒij. ʒij. fl. Chamom. Melis. a p. j. Sem. Aneth. Anis. Fenic. Carui a ʒij. ʒij

f. unguis deorsus ad lib. j. Sculetur in colatura dissolve Cathol. ʒj miz. piera Gal. Scaphon. a ʒj

el. Aneth. ʒij Mell. ros. el. ʒj. M. f. Chyster. Pulvis e parte ad flatus discutitudo or.

Re Coriand. cum aceto in pumone maffichas potti & simpliciter coepura conditi ʒj Anis. f. maffichati

ʒʒ Annam. el. pul. Diamarg. Ad. pul. Glycyrr. a ʒj pul. Draconton. f. pot. ʒij. Sali. ros. hab.

ad dysplum f. pulvis pumone post pafum sine potu sumat.

Unctio Re Cerat. stomach. Gal. ʒij Corall. uting Goryophyll. Galang. Anis. Ma. ʒ. Karri a ʒʒ

Calam. odor. ʒij el. Me. Sili. & Muxia ad ʒj Cora medium f. llythm. f. stomacho, quif

ante utrum mane & pte calide ungat ventriculo.

Ad cordis tremorom & miteralia receduntom sequa

Re pul. Diamarg. fr. ʒj. Diamos. dulc. Arom. ros. a ʒʒ Cort. utri. cond. Rad. Bugloss. cond. a ʒj. pul.

Garyophyll. Cagna vin in hoc spectu curans f. hie. hie ʒij

ʒij Barch. fliciss. in aq. ros. & succo bugloss. infus. q. f. el. in tabulis pond. ʒij Capiatur mane & solam

linam suphibet colli. vini albi cum aq. bugloss. diluati.

Sacculij.

Morandi roborantis. R. Sp. Conf. Pinnatis
cum Sp. lap. liquor. Sicut. Citri cond.
Si paratam Zij. ad. Amb. g. iij
f. conf. in maculis. D. Kuchly.

ex florib. Bugloss. Borrax. Florimar.
Mullise Maforan. Ligni alvici
Cost. citri Cinnam. Maicis
Caryophyllor. Rosar. rub. f. sacculij.
Olium ex semine Citri.

Ungtum Cordiale D. Abrab. Schyffij R.
Galbam. Rosur. Zij. Citri 3ß. Ol. Jamb.
yult. iij. Nuis mosch. expr. Sp. M.
Epithima iud. R. Sp. Michli. Borrax.
Rosur. Viol. a Zij. Rosur. Lijn. Alvici
3ß. Rody sand. vit. a Zij. Conig. v.
Sicut infusione idiaty Bedd. Capphor.
in spm vini distil. Zij. M.

R. Syr. ros solut. Zij. Spina cervin. 3ß.
Estr. diazorth. 3ß. Ag. Canan
garum. M. Uro Cons. ros. B.
Cons. rad. Cich. Tuel. rad. Cich.
cyrassul. in bradis cervin. Cons. F.

Purgē et vna. scitis q'annis bis.
Pulver. Mariast. sing. mens. ly vil
Syr. d'Alth. term. d'inde term.
Syr. d'imat. chalyb.

Sidonifrum ex herb. Citri Zij. c. ag. Vison.
vel. hor. leq. Beruar. g. vij. Ag. sand. Zij
et fumar. Zij.

Liquor Corall. Margar. parat. hoc
modo. Pulver. d'Alth. Zij. Trag. ppt.
Corall. rub. ppt. a 3ß. solvant. in loco
calido. R. Stikerati Lignis Zij

Syr. ac. Citri. Citri. Fulay. Flammam.
a Zij. M.

R. Extr. Card. hinc. Sp. Sp. diagalang. Zij.
Pianisi Sp. d. unis. g. ij. Citri g.
Sand. in ag. Michli. sol. Zij. f. Ros. tubac.

163 159.

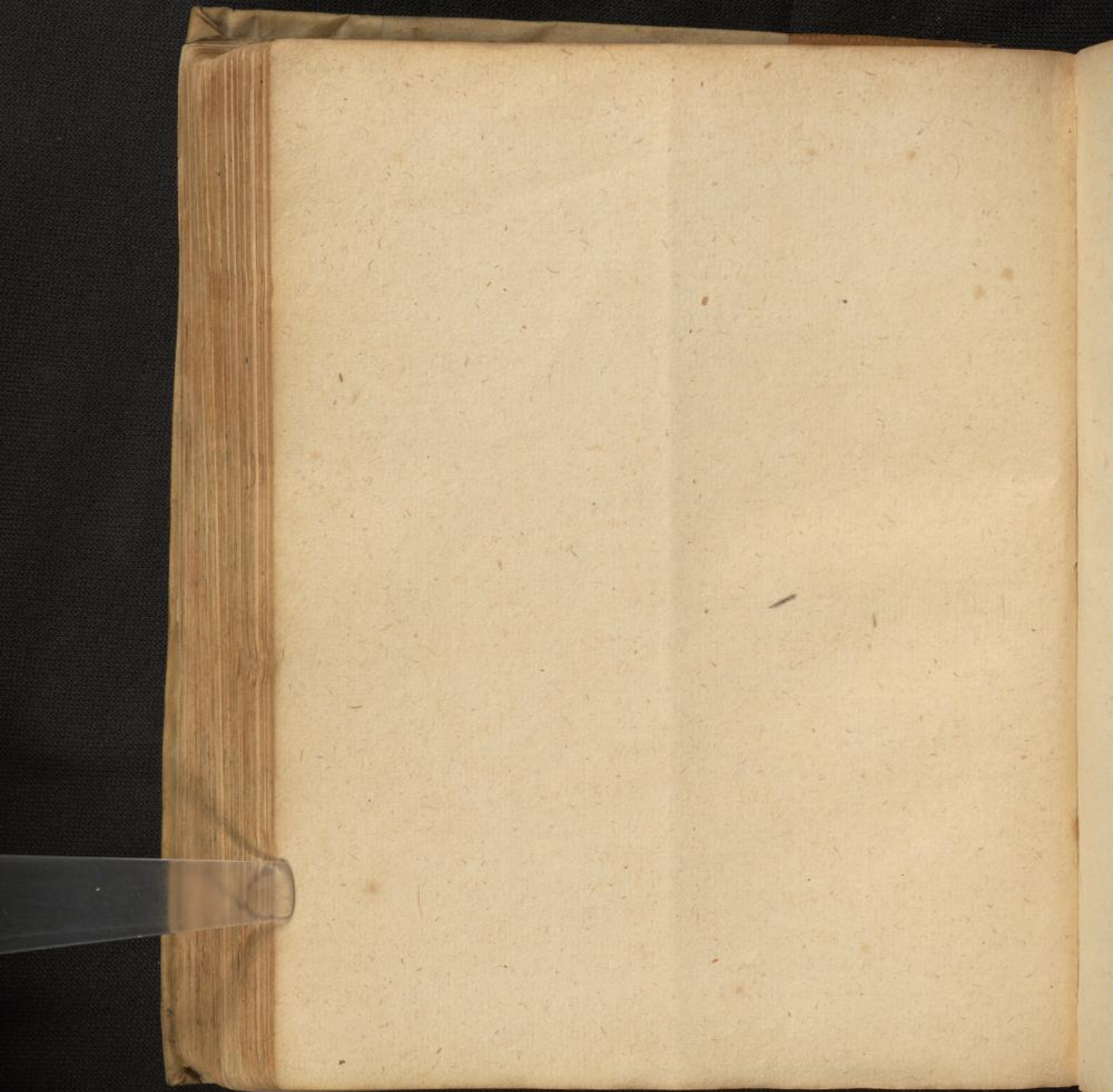

164 1 60.

[Faint, illegible handwritten text on aged paper, likely bleed-through from the reverse side of the page.]

Herbe
Sera
Pavane
Culina
Alinth

Corbale
Crom
Abrie
Hilpe
Apl. M
Mare
Bria
Lavin
Cubr
Nette
Alth
Rit
Pole
Aran
Lavin
Lid
Cone
Lig
Cham
Moth
Cust
Rid
Rid
Cela
Tan
Mon
Tan
Vern
Pom
Gru
Celia

Lumbricis appropriata.

Herba.	Radices.	Semina.	Flores.	Cortices	Fruity	Succigeri	Succij.
Senecio	Melchoeca.	Sanctum.	Persicor.	Rud. mori	Phyrolal.	Alci	Citri
Muscus maring	Rhabarb.	Lupinor.	Rosar.	Turkith.	Solucynth.	Scammor.	Limon.
Crallina rindg.	Gentiana.	Cimin.	Cinelauro	Cappar.	Schoffen	Myroha	Perber.
Absinth. pont.	Gramin.	Coriand.	Centaur. min.	Mauri	Dauca lauri	Gum. famp.	Ribiu
marin.	Dictam. alb.	Silig.	Lupuli.	ridium.	Nuc. rec.	Moschij.	Ol. Oliv.
scriphiu.	Polypod. q.	Cudium.	Pruni sylv.	Citri git.		Beta	Amg. a.
Portulaca.	Tromacill.	Portulac.	Garyophyll.	Granat.		Pirramid.	Nust. pin.
Gramen.	Filicis utrig.	Citri.	Avantiar.	Agaric.			Nust. fidi.
Abrotanum	Allij.	Avantiar.	Limonis.				Hyssin.
Hyssopus.	U. par.	Atriplicis.	Citri				Sopia.
Foll. Persici.	Asclepiad.	Anethi.	Paeon.				ol. vitrioli
Mentha.	Carthina	Securidac.	Bugloss.				Laurin.
Beta.	Aristoloch.	Nigella.					
Endivia.	Succisa	Pseudomilanth.					
Cichor.	Anchusa	Nasturt.					
Nasturt.	Rubia.	Enia fativ.					
Thymij.	Biftort.	sylvicis.					
Ruta.	lotidis.	Napi					
Polium.	Emule	Levistic.					
Asaria	Seylla.	Lupuli.					
Sabina.		Auctosa					
Card. bened.		Paeon.					
Cannabis.		Carthami.					
Galega.							
Chamaedr.							
Chamaepit.							
Mentha lycia.							
Eupator. Mesua.							
Scordium.							
Raphang maring.							
Marrubium							
Calamintha							
Tanacetum							
Menthastrum.							
Taraxid.							
Sonchus							
Vermicularis.							
Perricaria.							
Cruciata.							
Cardiaca.							

Lapides. Succiterreil. Aialia
 Corall. rub. Nitrum Cornu cervi
 Margarit. Alumen Rusur. ebor.
 Sal. Lumbric. terr.
 Argent. vivum. Affragalibony
 Sulphur Unicornu
 Matria Os de Beeri
 Lixivium. Urina pprie
 Agri
 Fel porci
 Tauri

Vermes pellunt Pilula pestilenciales, aut
 Marcosiana nostrae. Cum aloë rosata cum
 extracto Rhab. ac Agarici. Nec non
 Syr. d. succo Sordij cum Syr. accl. Cera Blimon.
 Jussuy Syr. d. Cich. c. Rhab. d. Florib. Hyperici.
 Hedera terrestr. Absinth. d. Portulaca.
 Aditis Sem. d. Cort. Citri.
 Item Symplic. d. pomis cum Croc. d. abg.
 Vel p. Sem. Santonic. Zij
 Citri
 Cornu cervi usti ppt.

Corallinae fol. dictam. Cort. a. zij.
 Rad. Fraxinell. Jodoar. a. Zij
 M. f. pulvis sadi nominat. Cremoris tartari.
 d. abg. Zij vel zij cum Syr. Gumal. aut Cardui.
 vel cum simili. ex aq. fl. Siliginis, Graminis
 aut Decule. Inungat. uelut ol.
 amygd. amar. d. Absinth. aut Cera vel por.
 rupt. excavatum aloë d. modica Theriaca reple.
 tum ac stuppa obvolutum subg. cineribus
 coctum umbilico applicet.
 Pauperibus porrigat. d. dictum Tanacet. aut
 acetum in q. alium infusum fuerit.
 Infantibus d. Conserva fl. Persic. d. d. d.
 Schisten cum Syr. d. limon. aut simili.
 Ad purgandum ligat. p. uelut Theriaca
 cum modica diatari. c. Rhab. ac Sy. diatari.
 Mundar. d. p. f. c.

Cardiaca pectg. a. p. uelut d. terget, et lumbricos necat. Mult.
 Ratisb.
 p. Sem. Cina. tbj. herb. Absint. Abrot. Pulg.
 Saturci. Cantan. min. Savin. a. Zij.
 Rad. dictam. alb. Torment. a. zij
 Lupin. Zij. Stachad. Arab. g. zij
 Fol. Scenn. Zij. Emul. Zij. Pimpin. Gent. a. zij
 C. C. ut. Zij. Rad. Filid. Zij. Fol. Persic.
 Zij. M. f. pulv. & usu.

Alius ibid.

p. Sem. Santon. Zij. Cornu cervi Zij.
 Gentian. Lupin. a. zij
 Centaur. min. Abrotan.
 Absinth. Tanacet. Ruta a. zij.
 Amygd. amar. Sem. Cera. a. zij.
 Agar. Zij. Stach. Citrin. Zij.
 Aloë spuat. Zij.
 Pimpinill. Zij. M. f. pulv. subtiliss.

Electuarium Fol.
 Rhabarb. el. g. zij. Dictam. alb. Zij
 Aloë pat. Zij. Gentian. Zij. g. zij.
 C. C. Zij. Sem. Rutae Zij.
 Zedair. Zij. Summit. Absinth. g. zij
 Crotae el. Zij.
 El. hiera p. ter. Zij. Zij. g. v.
 Theriac. el. Zij. g. Zij.
 Mizuantsium Syr. accl. g. f.
 F. Electuar. ybatissimum.

Emptin.
 p. Fol. Absinth. Abrotan. Athanas.
 a. Zij. Lupinor. Aloë opat. a. 3v
 Ol. Absinth. Zij.
 Fells tauri Zij.
 Cerae g. f. F. Emptin.

Pulvis d. Foan. Navi.
 p. Sem. Santon. Zij. Zij. An. Sena. Zij.
 Centaur. Zij. 3v. Zij. Abrotan. Zij
 C. C. ut. dictam. nostr.
 Lupinor. Athanas. a. 3x. Zij
 F. pulvis subtilissim.

Ungtum.

℞ Gummi Serapin. Galban. Asafetid. ʒss.
Allij rec. ʒj. Arumic. ʒj. Savina ʒj
Coloyanth. ʒss. cum
q. l. f. unimiatum Jun
mirabal. detq etiam sic pulvis.

℞ pul. Sabinae Galbani
Asafetid. a q. iij.
M. f. pulvis aut q. unal.
Remo: a utissima Robretoni.

℞ Ag. vitre quater rectificat. ʒiij
Quibent ipsi Corallina, Car,
auri Senti Sem. Cyn. Elleb. ʒij.
a ʒiij Stibit fino equino
infusa per XV dies pa colent.
De colatura d. ʒj hujus aqua
et ungent pulvis per stomachus
causam aqua d. in All hons sancti.

Ungtum.

Trigatur Sabina in pinguedine
porcina. colof et rursus Pultriat
Hoc unguento unget stomachus
umbilicus et sanabitur cito.

Ceratum.

℞ Oliois. Myrrhae Crou a.
Pistenta bene trisecant. pa ℞
duos pannes lieteos aridos, palma
labeudine humectent aquo traquo,
et ions porgant dicto pulvere ad
formam cerati, et ponat ung
ad orificium ventriculi, ab hoc
regio no et fessio deony par,
detur ei bibenda aqua Graminis.
et videbis mirabilia. Id.

Pulvis gtra Vermes Peuceri.

℞ Sem. Santonie. ʒj Alois epat.
Myrrh. cl. rub. Ager. troch. a ʒij
Corni cervi ussi Centaur. min.
Cinax. Absinth. Scilceos a ʒij
flor. Athanas. Absotem ubiug.
Dictamni. Gentian. a ʒij ʒj
Rad. Sena Alex. / H. Spillie. ʒss.
ʒij. Cinnam. / ʒj a ʒj
Farin. lupin. Cimini a ʒij
M. f. pulvis dosis ʒj adultis.
Medic etatis ʒij parvulis ʒj
Fusent. ʒj cup Nacti.

Herbæ

Malva Parictar. Hyoscyam.
 Althæa Bottonica. Mandrag.
 Spinachia Sena. Lactuca.
 Atriplex Abrotinum. Spagloss.
 Abrinth.
 Brancaus. Marrubia.
 Brasica rubr. Rosmaria.
 Mercurial. Majorana.
 Beta Chamæpif.
 Herb. Trinitatis Halymg.
 Chelidon. maj.
 Nicotiana.
 Calament.
 Ruta
 Origanum.
 Pulysium
 Melissa
 Erysimum
 Mentha
 Thymus
 Salsleycia
 Menthaform.
 Sornilleum
 Chamædaph.
 Fol. Lauri
 Angolic.
 Salvia.

Radices.

Rhabarb. Liliuron.
 Mechoa. Liquirit.
 Bryon. Polyop.
 Cyclamin. Althæa
 Allij. Emula
 Pyrethri Paon.
 Fiori
 Troos
 Imperatoria
 Galanga
 Raphani
 Zedoaria
 Vinetopia
 Scylla
 Dictan. alb.
 Aristol.
 Eryng.
 Mech.
 Angolic.
 Rhapont.
 Cantuar. maj.

Semina

Carii Lini Cici.
 Cumini Fœug.
 Anethi Anisi
 Nigella Violæ.
 Abmos Papav.
 Petrosil. Obyni
 Sisch. Trasil. Brysica.
 Cauri
 Ruta
 Avij
 L. Justicia
 Lkurd.
 Sisyobr.
 Hederaniga
 Mily

Flores

Chamomill. Rosmar.
 Melilot. Lavend.
 Sambuci Stoechad.
 Croci Cantuar.
 Rosaræ. Anthomid.
 Violar. Erica
 Bugloss. Goniifæ
 Verbasci Spise Colt.

Fructus

Ficus Bacca Lauri Colocynth.
 Cassia Junip. Acharad.
 Momord. Nymosch. Cubeba
 Nucl. persic.
 Amygd. amar.
 Goryophylli.
 Piper. nig.
 Long.

Colica appropriata.

Succi.
 Mercurialis Galban.
 Panetar. Opopanax
 Rutae Siquapen.
 Opium. Myrrha
 Vinum gustu Strapin.
 Arvisia Mustix
 Sacchar. rub. Euphorb.

Animalium
 Partes
 Castoreum Cornua cervi tinell.
 Spolium serpentis. Azung. porci
 Virga cervi arseris
 Ventruculi gallor. in viris muris mont.
 gallis. in fem. gallinaz.
 erinacei
 Intestinum Lupi.
 Testiculi equi
 Labes fuitlig.
 Omentum hodi
 agni
 d'iculi
 Castrati

Excreta.
 Butyrum
 Lax.
 Vitell. ovor.
 Cora.
 Moschus
 Zibita.
 Urina pueri
 Sterg muris
 gallin.
 Canis.
 Lupi
 Caprae
 Bubul.

Corbices
 Cinnam. Cibrifici
 Turbith. Arambis.
 Raphan.
 Fabarum.

Ligna
 Cochlea ferrestres. e. putam.
 Alauda.

Terrifria.
 Ambra
 Succinum
 Petroleum
 Sulphur vivum.
 Nitrum.

Tartarum Lap. Sagatos.

Olea
 Amygd. dulc.
 Olivae. rec.
 Lilior.
 Sesamin.
 Chamomill.
 Liliis. qual.
 Le Beex.
 Scorpion.

Nucum.
 Rutae
 Anethin.
 Anellan.
 Ricinum
 Laurin.
 Nardin.
 Reirin.
 Emulat.
 Castor.
 Pipor.
 Finkhorb.

Distillata.
 Vitrosili
 Garyophyll.
 Cindajm.
 Spicid
 Nacis
 Cumin.
 Carui.

Unungelumbilicg Theriacum unguentum

Ungtum.

Re Medull sem. Cartham. fl. Centaurea ʒij

Re Ungti. Martiat. ʒij.
Ol. Chamomill. Vulpin. ʒij.

Salis gemm. ʒij.
Sp. hirci pira comp. ʒij

Pulv. rad. Althia a ʒij.
Flor. Chamomill. ʒij.

Sem. Amicos Gynin. a ʒij.
Mucilag. Carnium Dactylor. q. s. f. pulv.

Castorei Spica nardi a ʒij.
Coral q. s. f. Ungtum.

Pulvis.
Re Sp. Diagalang. ʒij. Diapmini

Pulvis.
Re Sem. Ruta ʒij. Anisi Gynin

Cort. annicor. a ʒij
Castor. ʒij. M. f. pulvis.

Stypericon. a ʒij.
Flor. Chamomill.

Pulvis experty Kolreuteri.
Re C. C. ust. Nucul. Mespil.

Rad. Eryngij a ʒij.
Pabellat. genue Vaporis ʒij

Anisi Fenic. Cavi
Lumbrie. terric. ppt. a ʒij

F. pulvis.
C. C. usti ʒij in vino albo.

Stenor. albi lupi
Pabellae posterioris grauleporia.

Delphalbur grauum in vino.
Flinat. Exhibum amblicio.

Mandibul. Luj pira
Oculor. ʒij. Stenor. gallin. albi ʒij

grana junij. Cassa maurocy
in vino Expressum jus bibul
sonans & vaporis.

Castorei Cui a ʒij.
Sychar. ʒij.

Folia quercy in Mayo cicuta pul.
verisat. libent. Solius ventrom

A. pulvis ʒij. ʒij.
Aius

solvit Cicogodium guttum cum
ura in emplastrum ductum v. c.

Re Cort. interior. avillenar.
Nuculor. Mespilor. a ʒij

tri. impositum. Colis sanat
Smilag aspera cruda v. c. in
pesita. Perfete sanat tussila.

Mastich. ʒij. M. dactyl. v. c. v. c.
Clystex

yo crita inbata Exhibita. Pul.
terminibz ventris infantum v. c. p. t.

Re Urina impabis queri
Vini Malvatici Ol. ratava ʒij

omertum B. v. c. v. c. v. c.
decobum in decibe anodyno
Guaronimante calidam expositum.
Jern.

Supra ʒij
M. in crumbla Aliquando addit
Elixoph ʒij vel ij.

Grünspanpulver.
Pulvis Elector. Saxonica.

℞ Carabos albae Obal. Lujpiciis
anll. 69. 2 Doar.

Tabella pistoris. genu leporini.
Dentium trutta inferior.

Non Esray a qv.

Pulverisentz addc pph. tenuiss,
mi Carb. arantior. ab alba mi,
Dulla plane vikatorum ad
pondg ^{anum} A. pulvis dosis
3j vel 3ß in vino absinthic.

170 166.

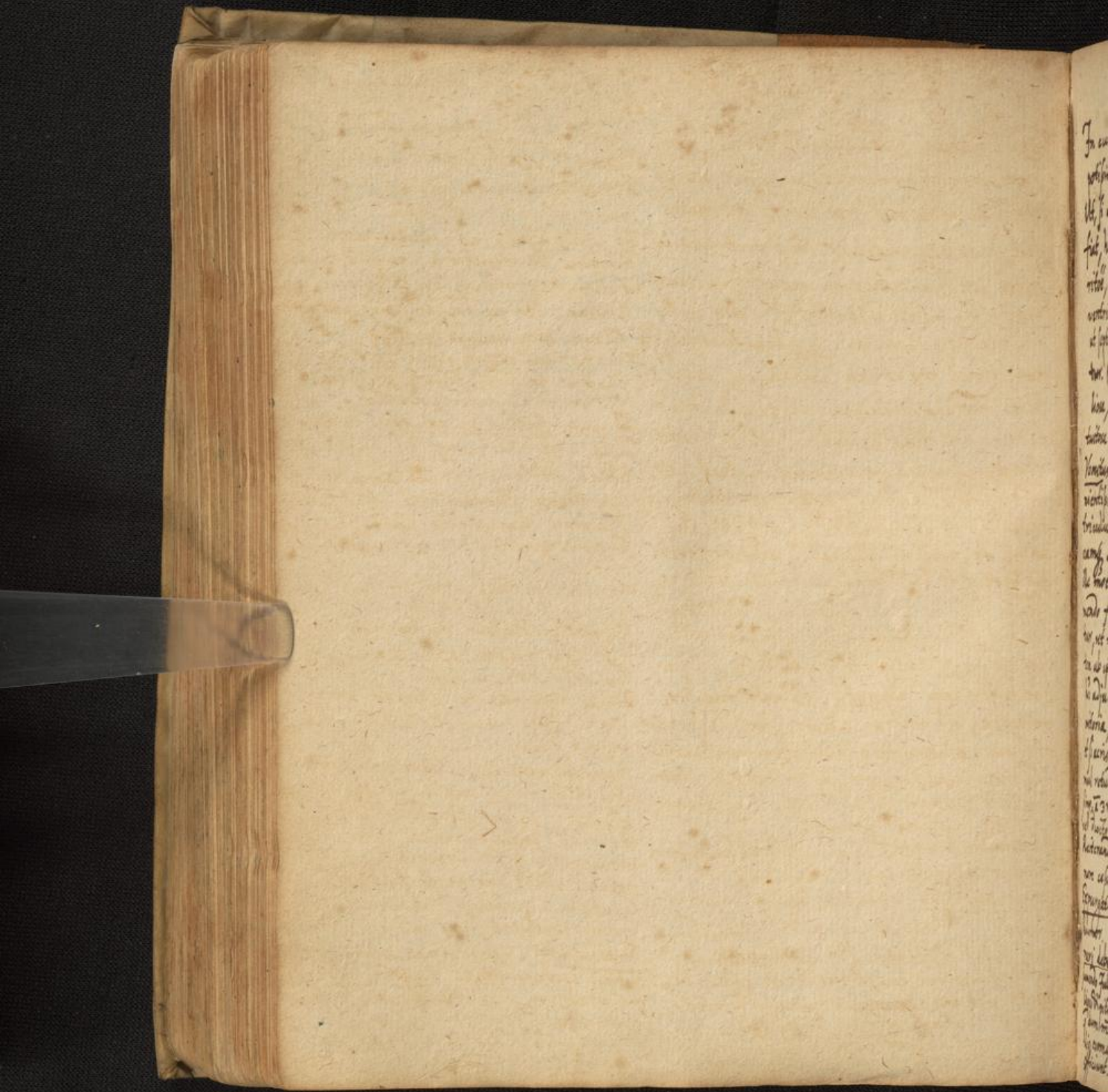

In curatione, quod causam attinget. huic
potissimum submoverende, cura adhibebitur.
Uti, si ab inflammacoe febris acuta vel maligna
fiat, huic accommodabitur. Si a ventriculi ir-
ritacoe, ut illud quod eum molestat, auferatur.
ventriculi molestia leniatur. Et in omni causis
ut septi motu inordinato, q. p. singultum fit, sistat.
Cura pro ut ea calida, h. e. acris, bi-
liosa, mordax, maligna: vel frigida, h. e. pi-
tuitosa aut alias excrementa existit, proficit.
Vomitus, si causa in ventriculo lateat, q. ve-
nerisimus: cum n. p. singultum septum, ven-
triculum in exturbanda causa adjuvet
camq. ob causam alleviet, q. validior fuerit
ille motus et septi thoracis musculor. q. vo-
mendo fit, per quem ventriculus ad se impelli-
tur, ut vel offensam penitus rejiciat, vel sal-
tem ab ipsis lateribus nonnihil separet, eo plg
hi adjuvanti adferet. Dant itaq. vo-
mitoria, q. humorem adhaerentem abstergant.
et si acris, biliosus, quae illius efferverentiam si-
mul retundant, hoc modo. R. Syr. Anet. simp. Ozym.
simp. a 3vi Ol. amygd. ʒij dissolvantur in aq. Radum
vel dicto Raphan. q. p. p. p.
Restitenda vomitio si alleviet. Et si singultus
non cesset, etiam fortiorib. exhibitis
Expurgatio per inferiora, quae si perseveret
humor. Cui et si eorum sit, prius p. p.
rari debet incidentibus & abstergentibus:
sumendo Fuleos vel vinum Absinthides, q. p. p. p.
lioso & pituitoso humore fuerit.
dum in man. parant, ut sponte caetera faci-
lig evomat, vel ut rectius deinde deiciat,
efficiunt.

Quae alias singultus ea assumunt, ut
humorem vel abstergant, aut sedent, ven-
triculum offensum leniant, illis postea
robur addant, sunt sequa.

In calida ca. h. e. acris, q. p. p. p. humore vel in-
temperie seu inanitione, conducunt haec:

Fuscum affatum & saepe exhibitum.

Pisana, item aq. frig. vel calida copiose bibita.

Oleum item amygd. dulcium.

Vel R. Succ. major. punic. ʒʒ Anet. ʒij

Mastich. fol. Menth. sicca a ʒʒ M. Bibat.

Vel, si, nisi alij auri exhibentur.

In causa frigida seu pituitosa. R. Galang.

Zing. a ʒʒ Rini mabul. ʒʒ R. Cinam. ʒʒ

Bibat. Vel sic. R. rad. Galang. ʒij fol.

sicc. Abinth. Mentha a ʒij Spicae Cebicae

Majoran. Sem. Anethi. Carui a ʒj.

Cinam. Garyophyll. a ʒʒ Maureant. m. l. v. s.

illo bibat. Item. R. Aq. Vitee ʒj infunde Cinam. Galang. ʒj.

passet. Saep. capiat R. hoc liq. R.

Vel utat hoc electuar. R. Auri veri Zing. ʒij

a ʒj Cons. majoran. ʒʒ pul. Diagalang. ʒj cum

Syrupo menthae f. elect.

Bilulle sig. p. p. R. Castor. ʒʒ Mumia ʒj

Mastich. ʒʒ cum melle Syllit. f. massula

capiat dilab. vicibus.

Sensum ventriculi etiam retundimus ni-

hil, ut sic minus nocia sentiens, minus

efficiatur. Quid fit dando Theriacam

Misturam. quae tormicetibus pulvis utiliter

permiscetur, q. et si a veneno singulto fiat,

prosumt, uti et alia multa adhibita.

Et et alia narcotica, si acris urgeat, & p. p. p.

sonnum imperat, d. g. p. p. p.

Trijciunt. Clysteres ad brevellendum, ut ma-

teribus deorum, iurgat. Suppositoria, in qua-

tur, ut nae illic sollicita, tunc potius quam ad

superiora noxam struat.

Narib. adhibet, over Anethi ʒij cum Ma-

stich. q. singultum corrigere conatur.

SINGULTUS.

Sternutatio singultum curat, cum ma-
jore illa vi, quam que in singultu fit, citig
offensa a ventriculo, vel etiam septo, dissipet;
cog. nomine nares ad eam immovendant irri-
tant.

Oris abluiones & gargarismata ex aq.
frigida singultum idempescunt.

Ex timore anteriori & posteriori, interdū
utroq. simul regioni ventriculi, adhibentur varia.
Uti *foliulic. R. rad. Enulae ziiij herb. Menth.
Abrinth. Spica Celt. Aneth. Puleg. Calamor. a. Mj
Al. Lavand. Anthos. Chamom. a. Gij. Sem. Cimin.
Carui, Aneth. a. zj. Bauc. lauri. Finis. a. zj. B.
Mastic. zj. Coq. in Viru. Pro fortu stomachi an-
teriori etc.*

Item Cerevis calidi immixti in vino matricio
& aq. Vita, in saculo vel vesica positi; Appli-
centur ventriculo.

Folius cum spongia in Aucto res. in ea cali-
da compescit.

Frungat. ventriculus oleis relaxantib. ante
& retro. mox adhaerentibus.

Vel sacculus sig. illi apponatur. R. Sem. Ca-
rui zj. Sem. Amos. Anethi. a. Gij rad. Ga-
lang. Garyophyllor. a. zj Menth. sive zj.
Mastic. Thuris a. zj. Fopreat. a. zj. appic.
Empla. quoniam. In ea calida. Cerati sunt.
Ung. Rosat. a. zj Mastic. zj. Cort. utri. & Carr.
ucon. a. zj. Cum succo semprivi & pauca Lari-
ca. f. empla oleo; ipse utrumq. antea aliud
postea stomachi sed appiatur.

Manu & pedes Aq. calide immergere, in singultu
dest. Vell. si die in ea decant.

Unguentum ex remitalum juvant.

Cucurbitula supulis Dumbillio primum postea
ventriculo sed ante retroq. affigenda.

Spiritus salinum conturbat. gaturae optime,
et si sit, sapit ut singultu minus infestet.

Vel qtra clamore & vociferatione, respiratio
constricere, qd dicitur horruis musuli, hanc
una cum septo ventriculorum in exactione
noxa juvant. singultum compescit.

Abini nora. subitanei, pro revocando singul-
tum tollunt. Commoset. Ca. Perherne factione

Diminuis aspione aq. frigida ex ingui-
so in faucibus.

Al. son manibz gestatum singultum sol-
vere docet Diosc. Hec Platorus.

In infante linteris admodum singultuare
post. Syr. Cytonior. & Theriacal. caton
singultu cessavit. P. obi. p. 809

Ventriculo ob amygdal. Anethinis & Abrinth.
vel mentha, aut oleo Homachal. Cantonis
inungend. Et exhibendo Belg Armorey ex

aq. Bugloss. Nymph. aut Rosar. cum ali-
qua portione vini subdori. Minderer.

Vomitioni, Cardialgia, Singultui ac cholera ut
plurimum sunt Theriaca recens, in flar mia,
uli best. Gal. lib. Theriac. ad cany r. Minder.

postvacuaria et foristi jalopum hoc
ad mirandum esse viuclosum singultum
in febre gresunt. R. Laudon. Opiat.

g. iij. Theriac. zj. Gas. Rosar. zj. M.
Et in alio dicit. Sem. Anethi cum
portione Mithridati. G. Horst.

Potio D. Brambachij.
R. Aq. Menthae Chamomill. Cinnam.

T. a. zj. Philon. Roman. zj. M. f.
potio Septina.

R. Ol. Menth. Absinth. Mastic. a. zj. B.
Anis. Caryophyllor. a. zj.

Nu. g. tra. express. zj. Cora. g. l.
F. Wington.

Da patienti quolibet mane per tres
horas ante cibum radicum urarum et
viridis et immixti superbet Russ haer
stus vini malvatici videlicet agrum
certissimi urari a singulis. Bened. fuerit.

Vicaria Mastichis in aq. Agrimon.
aut Absinth. Dent. ʒij.

Cochlear olei amygd. Dul. frequenter potus
datum.

Rosp. digalang. ʒi. Pulonij ʒʒ. M. cum
spaus vine odorifero: praebi si sit ex re
pletione aut ventositate.

Ut in vomitorio. immixti pilula opti
mae q. R. Spidij. Eridiv. Portulac. Ligo. abici
a ʒʒ. Pulp. Limarion. ʒʒ. Rhabarb. ʒi.

Cum aucto. f. massa ex ʒi formistij pil.

R. Myrsal. Tribul. Indor. Rhabarb.
Lignam. Cardamom. Garg. phyllos.
a ʒi. Mastich. ʒij. Alvis. hep. ʒij
Cum succo Menthae f. Pilulae.

Si malum malignum est officina hoc medendum

R. sem. Anethi Card. Ven. Citri a ʒi.

Meliss. Cort. citri a ʒʒ

Corall. rub. Galang. Macis Cinnam. a ʒʒ

Margarit. Smaragd. a ʒ. ʒij

Cornu urvi Sap. Berget a ʒij ulq. v.

F. pulvis et cum Syr. cort. citri. elect. v. l. v.
tula. S. m. t.

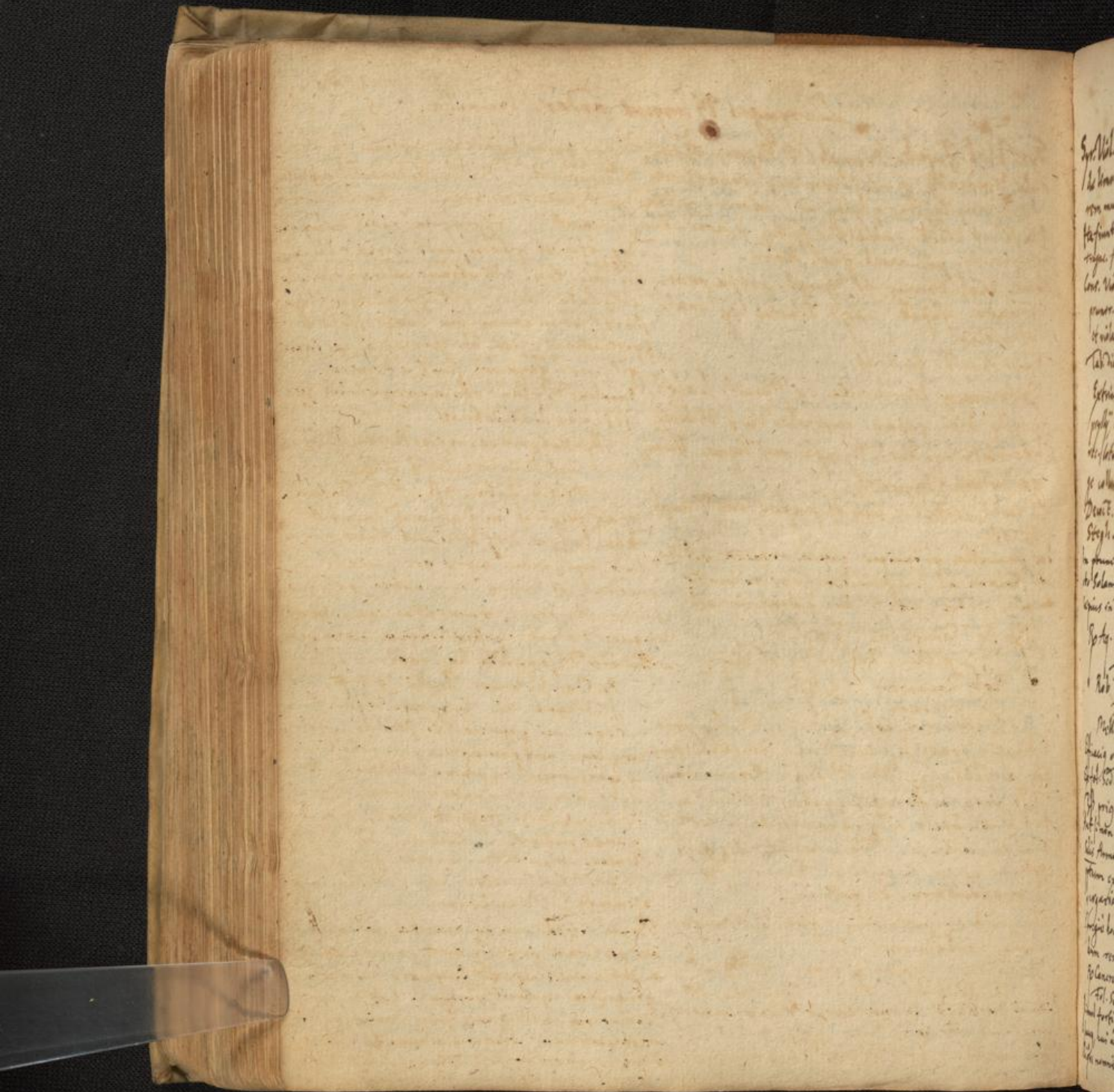

Laryngis & lingue ardor. Prunella.

Syr. Viol. Fijub. Nymph. & Papav. Asia. Vulg. pyrio ex parte pul. pyrium ex aqua de limonibus, q. majorem acquirunt lenit. Sedi. p. nat. X. omnium lardo linguam rem. munitaginis p. yllij ad leuonem. vicia. aut butyro nicate ex aq. Rosar. loto. Haefiunt lincy, additis p. yllij d. i. ad. d. i. a. t. r. i. c. a. n. t. Egyptum nihil melius quoniam tragac. fr. pul. viol. fac. Nord.

Cons. Viol. Bonny. fl. Nymph. pulpa pom. ori nigistam, ubi ytinuo calore pringuedo, di quanta fauces rigat, q. out aquis h. i. s. s. s. i. c. e. t. sed in acuniam h. i. s. s. i. o. l. u. t. i. o. n. e. s. p. e. c. i. a. t. i. o. n. e. s. u. b. e. s. o. l. u. t. i. o. n. e. s. f. a. u. c. e. s. i. a. n. t. p. i. t. n. e. q. u. e. q. u. a. m. s. i. n. t. a. r. o. r. e. r. e.

Tab. diaed. diatrag. Extrinsecq. linimenta ex Muicil. s. alth. Insolens q. lani effrag. remediain hoc p. yllij lini papav. cum oleo Viol. & buty. seq. usq. me. do. l. u. i. t. R. Butyr. rec. in aq. Rosar. & Solani aut Semprivi loto. ʒij Nitri ppti. ʒʒ. M. Infunda.

Deort. lactulac. um ol. papav. aut Nymph. Stogh. In prunelle princijs posca rosacea v. f. d. i. o. l. o. Solani ac semprivi os sape colluat. sapius in die v. l. u. a. t. h. o. c. g. a. r. g. a. r. i. s. m. e. t. e.

R. Aq. Semprivi ʒij. lactulac. Prunelle a ʒij. Rob. diamoren ʒʒ. Nucum Mellis ros. col. a ʒij. M. f. gargar. Efficiq. v. g. a. t. s. i. f. u. m. a. t. s. a. q. Semprivi comp. Exfol. Sedi. mar. thij & Salfis Armoniac. ʒʒ. p. rig. in forca liquatis & stillata. Aut si non adsit adde gargarismo ʒij. aut ʒʒ. Salis Armoniaci. ʒij. q. stat. ut crump. p. r. i. m. ex aq. Semprivi Solani v. prunella. gargarisatum, et potum.

Effragie hoc iuvat vel in ʒ. p. t. i. s. o. g. l. o. m. e. n. t. i. s. d. i. m. r. e. m. e. d. i. u. m. R. Cancror. fluviatil. vivor. No. v. i. e. l. v. i. fol. Semprivi Mij. Contundantur simul fortiter in mortario & exprimantur. huic adde Salis Nitri ppt. l. q. s. Th. i. u. t. g. a. r. g. a. r. i. s. m. o. v. e. l. c. o. l. l. a. t. i. o. s. h. i. g. h. u. m. i. c. e. r. e. d. d. e. t. s. i. q. u. e. n. o. n. i. t. e. r. i. n. o. n. d. e. j. u. n. c. t. a. n. a. q. u. a. m. t. u. r. b. i. c. i. o. n. e. s. h. o. s. e. l. u. c. i. d. a. p. t. e. m. r. e. p. r. e. s. e. n. t. a. n. t. ʒ. ʒ. & Calcantho.

ʒʒ. p. rig. in forca liquatis & stillata. Aut si non adsit adde gargarismo ʒij. aut ʒʒ. Salis Armoniaci. ʒij. q. stat. ut crump. p. r. i. m. ex aq. Semprivi Solani v. prunella. gargarisatum, et potum.

Effragie hoc iuvat vel in ʒ. p. t. i. s. o. g. l. o. m. e. n. t. i. s. d. i. m. r. e. m. e. d. i. u. m. R. Cancror. fluviatil. vivor. No. v. i. e. l. v. i. fol. Semprivi Mij. Contundantur simul fortiter in mortario & exprimantur. huic adde Salis Nitri ppt. l. q. s. Th. i. u. t. g. a. r. g. a. r. i. s. m. o. v. e. l. c. o. l. l. a. t. i. o. s. h. i. g. h. u. m. i. c. e. r. e. d. d. e. t. s. i. q. u. e. n. o. n. i. t. e. r. i. n. o. n. d. e. j. u. n. c. t. a. n. a. q. u. a. m. t. u. r. b. i. c. i. o. n. e. s. h. o. s. e. l. u. c. i. d. a. p. t. e. m. r. e. p. r. e. s. e. n. t. a. n. t. ʒ. ʒ. & Calcantho.

Effragie hoc iuvat vel in ʒ. p. t. i. s. o. g. l. o. m. e. n. t. i. s. d. i. m. r. e. m. e. d. i. u. m. R. Cancror. fluviatil. vivor. No. v. i. e. l. v. i. fol. Semprivi Mij. Contundantur simul fortiter in mortario & exprimantur. huic adde Salis Nitri ppt. l. q. s. Th. i. u. t. g. a. r. g. a. r. i. s. m. o. v. e. l. c. o. l. l. a. t. i. o. s. h. i. g. h. u. m. i. c. e. r. e. d. d. e. t. s. i. q. u. e. n. o. n. i. t. e. r. i. n. o. n. d. e. j. u. n. c. t. a. n. a. q. u. a. m. t. u. r. b. i. c. i. o. n. e. s. h. o. s. e. l. u. c. i. d. a. p. t. e. m. r. e. p. r. e. s. e. n. t. a. n. t. ʒ. ʒ. & Calcantho.

Colloforis applicat Wickery tal unyten. R^o Dⁱ. Viol.
lapig loti in aqua Violar. Zij Buzri ros. ex aq. Rosar.
l^oti Zij. Linguae canis M. f. uny. Tribulif. l^oti
leum aq. R^onda, aut uota ex Schellin. ex sem. lini
Cibonior. Althea; Malv. P^obulae. P^ollij. f. leynad. atth.
sach cand. Lacte amygdal. aq. l^opranella.

Pulvum aq. ros. albulum cum facth. misce.
Hydroseum scellum.
Prunal aq. ros. misce. Succo portul. fl. portul.
Dl. amygd. cum l^oti hays.
Gargarid aq. hordis Zij. Suct. Viol. Cand. a Zij. M.

R^o aq. hord. Zij. trages. Sem. Cydonior. Malva Glycyrrh.
Succi cjuid. a Zij. f. d^obitio in aq. purissima
In expresso discedo perid. Zij. f. gargar. tipid.

R^o Gummi Arab. trages. Sacch. cand. a Zij
Sem. P^ollij. Cidon. P^obulae. a Zij. Cons. Violar.
Zij. Cij. Unum pulveo Viol. f. gargar. f.

Ad fissuras palati lingua & palati mi
ostre comminat aq. turris illas Longoria.
it in nigredine aq. Portula cum sem. l^oti
D. H. r^oola comminat ab. amygd. dul. r^oales
in me Hungar. ad 1632. item apror. ab.

179 170.

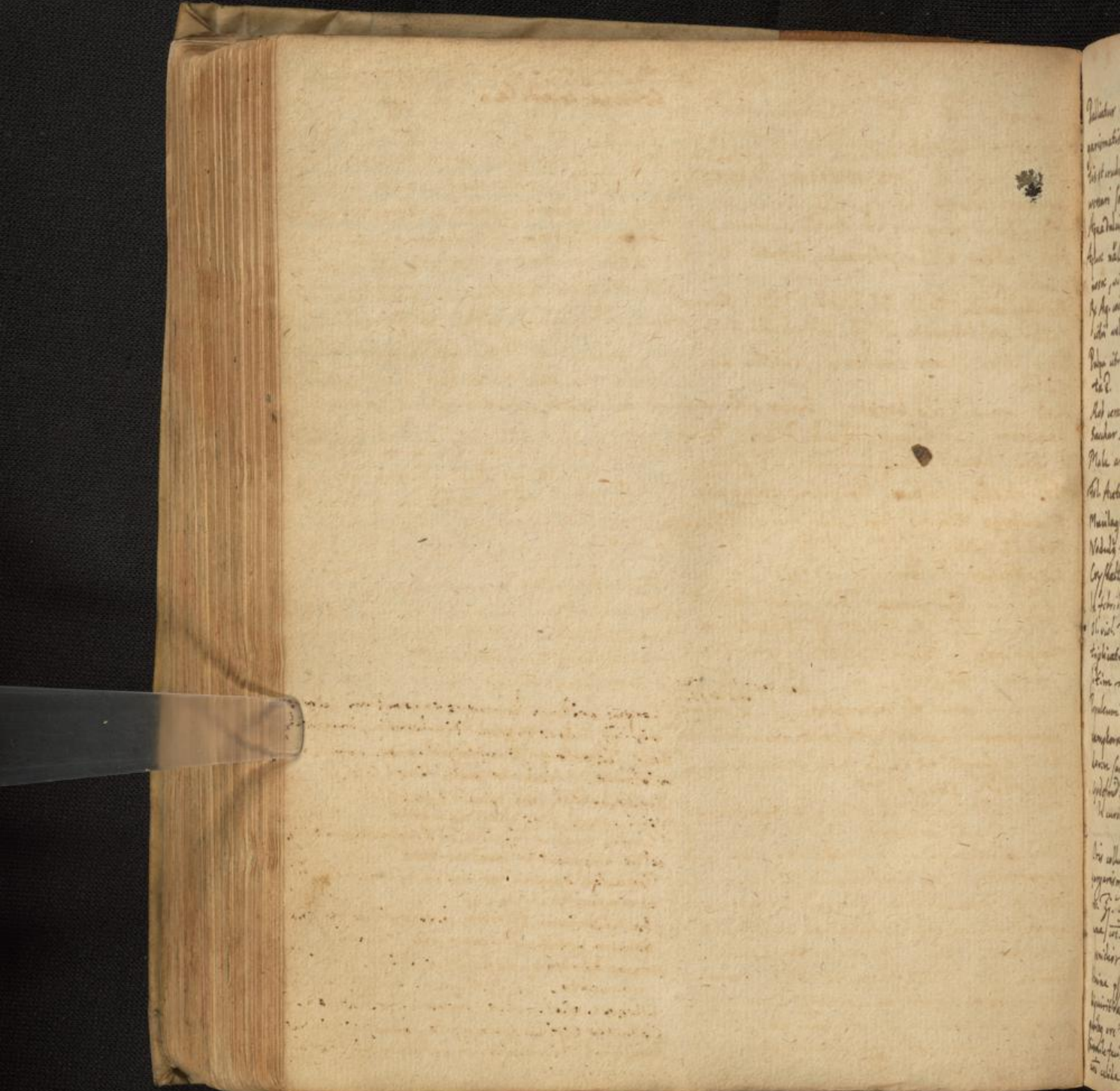

Sitis. Curata coaduta.

Palliatur hoc sympta, collutionibz, gar,
garismatis, succis, fructibz, folijs, con-
tis et vudis, q in ore contineri & lingua
vessari solent.

Aquadulcis cum parte aceti decima.
Aque nales acide, ferratae, leviter alumi-
nosae, vitriolate

Re Ag. cocta thij Saach. albiss. Zijj succi
vitri vel limonum Zj. vel paulo min.
Pulpa vitri pauco saccharo condita origa-
ta &

Rob. cerasor. de borber. Succo vitri cum elata,
sacchar. Frega. Rubz Idag. Roma. linguam
Mala arant. Cucumer. Pepons.

Ad. Actos. Lactuc. Porbulae. Sempvivi.
Maulago tenuis sem. lini vel viliij in aq. c. a
Noduly exco sem. et maldidz.

Crythallus si lingua verset.
In febrili Epithoma Boerovur. hod. thj
Ol. viol. Zijj Acti. oct. Zj. & hincum
triplicatum tepidi peratari applicatum
sitis refrigerat.

Populeum cum ol. nymphae.
camphora lumbis ut libet illinitz ad
dorem sanguinis cum sitis minuendam.
Godofrid. Stacgh.
In curis piferi ita idem siti. & siccitati
oris occurrat.

Oris collutio ex aqua tepida cum pauco aceto.
gargarismy. Po. hord. mund. Zijj. Sem. Cucum.
vici. Zj. Sem. Allicca Cydonia & Zff. Coq.
aqua / wt. ad th. j. Calabura cyprica ad murem
pender. Zijj Collicat or & gargarisc.

Semina pfflij erita ligata in nodulo, cum bacillo
biquiritibz recentibz, macerantz aqua rosaz
quibz ore dantis lingua humectat.
Simile facit maulago sem. Cydonia. macerati aque
vici calida & colati.

Curata coaduta.
Curata sic mawrantz vino ut linguam refri-
gerent & humectent.

Dulcorum rivas totam aqua rosana cum pau-
co sacchari agitates lingue lenit.

Vinum frequenter assidit malozo cum ex vino:
Arantioz, vitrioz cum sacchari: fructis Cucu-
m, nepi, pffj Lactuc. Sempvivi, porbulae,
Saccharum eandem sitis vitiatum linguam
refrigerat & humectat.

Rob. Cerasor. Ribium Cydonia.
Crystallum. Lepis Affectorius.

Cap. v. fuliginis calida e pectori cum expira-
tione. oris siccitatem & siccum parit et
linguam adhaerent nigredine, maximo
E ite affectis solatio sequens epithema.

Pod. pff. hordis mundati & sem. Cucumer.
Po. rancidi th. j. Ol. Violar. Maul. sem. Allicca
Stuti. oct. Zj. M. Cucum. luteo

applicato toti pectori & collo tepidum
applicat. Filicem.

Spiritu Salis sitim pellit, q manifeste
apparet in hydroscopis; saporem et
dum non potest & odorem suum expressi

hoc ex parte suae e pomis agrastibz. Crullius.
Corpus aridum humore exhaustum labori
vigiliis, pedore & zypca siti fulosum, humectat

thor piceato q sem. frigid. maj. cum syr.
violaceo. junculo pulli sine sale.
Diactis hordis cum parvis & pasulis.
Vini aquei sic quiti tanthello.

Flaustris magno frigida in q sogaenta vel hys
sella cucumero maduescunt.
Pocsa seu opprobrium epote hyscopio q sitis
extinguit.

In febrivum delinve invitandi ad hantum
horum potus acta non ita frigidis.
Aqua hordis c. pasul. & ric. vij. & hant
pomato. Aqua c. sacch. & lumbis

lilapros. viol. vici ex aqua c. syr. d. h. m. n.
Collutio Cyridas cum apelo gueso, refrigerat
humectat & imbibitas in potosam linguam sub,
flam fuliginis extergit.

Commendat Scenerij Silesij Barstffij, Sicim obtingunt hæc pilule supra sub
pas & dicitur.

Re Ag. hori. ℥ij. Syr. Viol. ℥i. Spis q. iij. M.
℞ Synt. lactue. ℥ij. Syr. Viol. Succi granat. a ℥ij. M.
℞ Fulp. viol. ℥ij. aq. Calhor. ℥ij. Spis q. v. M.
℞ Vini granat. ℥i. aq. hori. ℥ij. Sacch. alb. ℥j. M.
℞ Ag. hori. ℥ij. Syr. limon. ℥ij. M.

Laetuae Vini granatorum Acute boni ℥ij.
Ad lentum ignem cum saccharo f. pilulas.
Danae Fumigi quinq. & grandis comitissie
in baguato stem.
Aqua dulcis uita calida hibita curat
stom ex phlegmate salso. Retraitor.

℞ Sem. lactue. Cucumer. a ℥ij. Spis. ras. ℥j. Equinaq.
℞ Ag. Cydonia. ℥ij. ℞ Fulp. Viol. ℥i. Albidum. ℥ij. M.
℞ Succi Cucumeris ℥ij. Fulp. Viol. vel ros. ℥ij. M.

Aqua refrigerata q. s. ut cum radice aucti bibet.
℞ Succi Cucumeris ℥ij. Fulp. Viol. vel ros. ℥ij. M.
S. m. Anisi. parum. Colat. bibet.

℞ Succi Cucumeris ℥ij. Fulp. Viol. vel ros. ℥ij. M.
℞ Succi Cucumeris ℥ij. Fulp. Viol. vel ros. ℥ij. M.

℞ Succi Cucumeris ℥ij. Fulp. Viol. vel ros. ℥ij. M.
℞ Succi Cucumeris ℥ij. Fulp. Viol. vel ros. ℥ij. M.

℞ Succi Cucumeris ℥ij. Fulp. Viol. vel ros. ℥ij. M.
℞ Succi Cucumeris ℥ij. Fulp. Viol. vel ros. ℥ij. M.

℞ Succi Cucumeris ℥ij. Fulp. Viol. vel ros. ℥ij. M.
℞ Succi Cucumeris ℥ij. Fulp. Viol. vel ros. ℥ij. M.

℞ Succi Cucumeris ℥ij. Fulp. Viol. vel ros. ℥ij. M.
℞ Succi Cucumeris ℥ij. Fulp. Viol. vel ros. ℥ij. M.

℞ Succi Cucumeris ℥ij. Fulp. Viol. vel ros. ℥ij. M.
℞ Succi Cucumeris ℥ij. Fulp. Viol. vel ros. ℥ij. M.

℞ Succi Cucumeris ℥ij. Fulp. Viol. vel ros. ℥ij. M.
℞ Succi Cucumeris ℥ij. Fulp. Viol. vel ros. ℥ij. M.

℞ Succi Cucumeris ℥ij. Fulp. Viol. vel ros. ℥ij. M.
℞ Succi Cucumeris ℥ij. Fulp. Viol. vel ros. ℥ij. M.

℞ Succi Cucumeris ℥ij. Fulp. Viol. vel ros. ℥ij. M.
℞ Succi Cucumeris ℥ij. Fulp. Viol. vel ros. ℥ij. M.

℞ Succi Cucumeris ℥ij. Fulp. Viol. vel ros. ℥ij. M.
℞ Succi Cucumeris ℥ij. Fulp. Viol. vel ros. ℥ij. M.

℞ Succi Cucumeris ℥ij. Fulp. Viol. vel ros. ℥ij. M.
℞ Succi Cucumeris ℥ij. Fulp. Viol. vel ros. ℥ij. M.

℞ Succi Cucumeris ℥ij. Fulp. Viol. vel ros. ℥ij. M.
℞ Succi Cucumeris ℥ij. Fulp. Viol. vel ros. ℥ij. M.

℞ Succi Cucumeris ℥ij. Fulp. Viol. vel ros. ℥ij. M.
℞ Succi Cucumeris ℥ij. Fulp. Viol. vel ros. ℥ij. M.

℞ Succi Cucumeris ℥ij. Fulp. Viol. vel ros. ℥ij. M.
℞ Succi Cucumeris ℥ij. Fulp. Viol. vel ros. ℥ij. M.

℞ Succi Cucumeris ℥ij. Fulp. Viol. vel ros. ℥ij. M.
℞ Succi Cucumeris ℥ij. Fulp. Viol. vel ros. ℥ij. M.

℞ Succi Cucumeris ℥ij. Fulp. Viol. vel ros. ℥ij. M.
℞ Succi Cucumeris ℥ij. Fulp. Viol. vel ros. ℥ij. M.

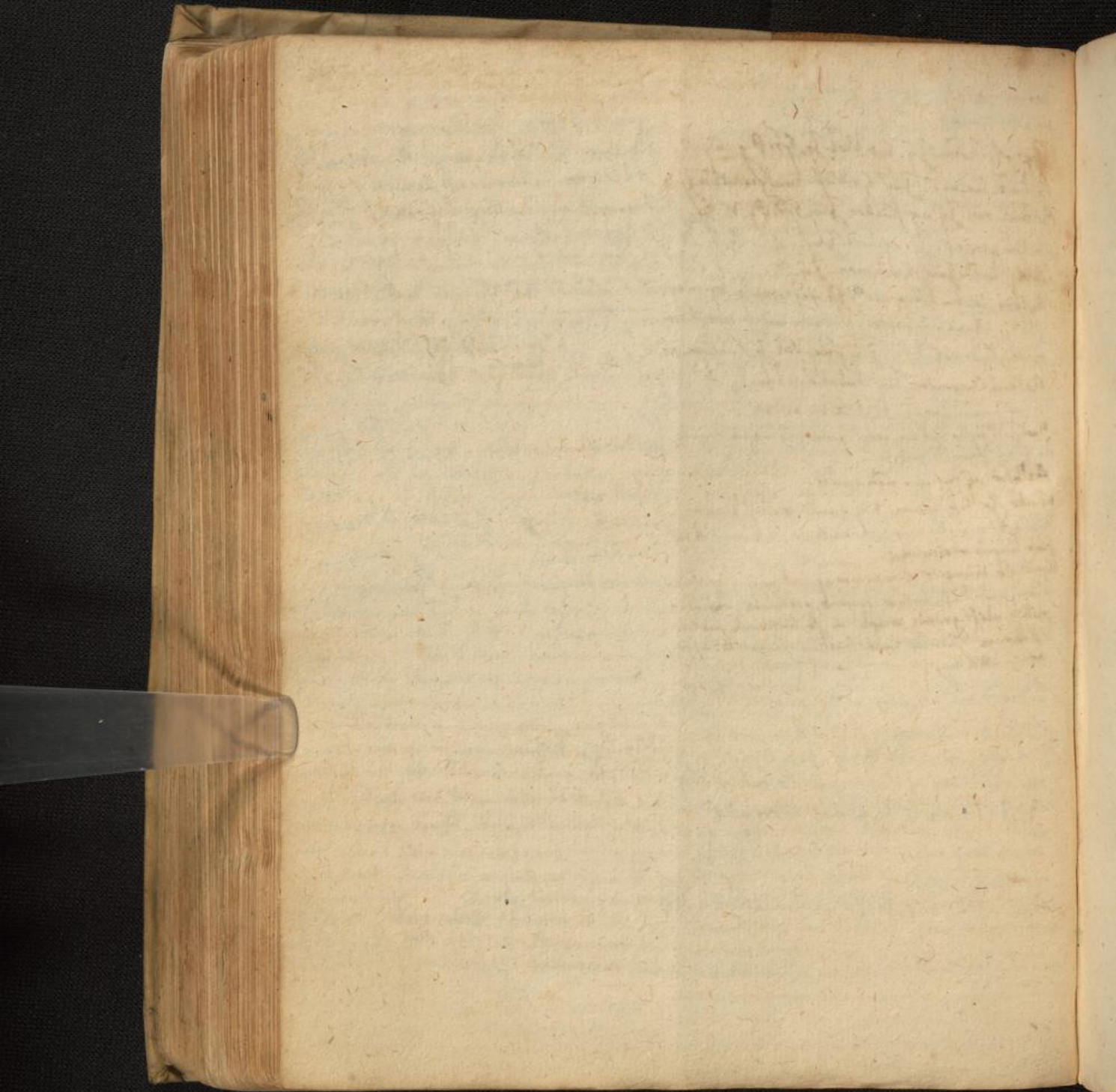

177 173.

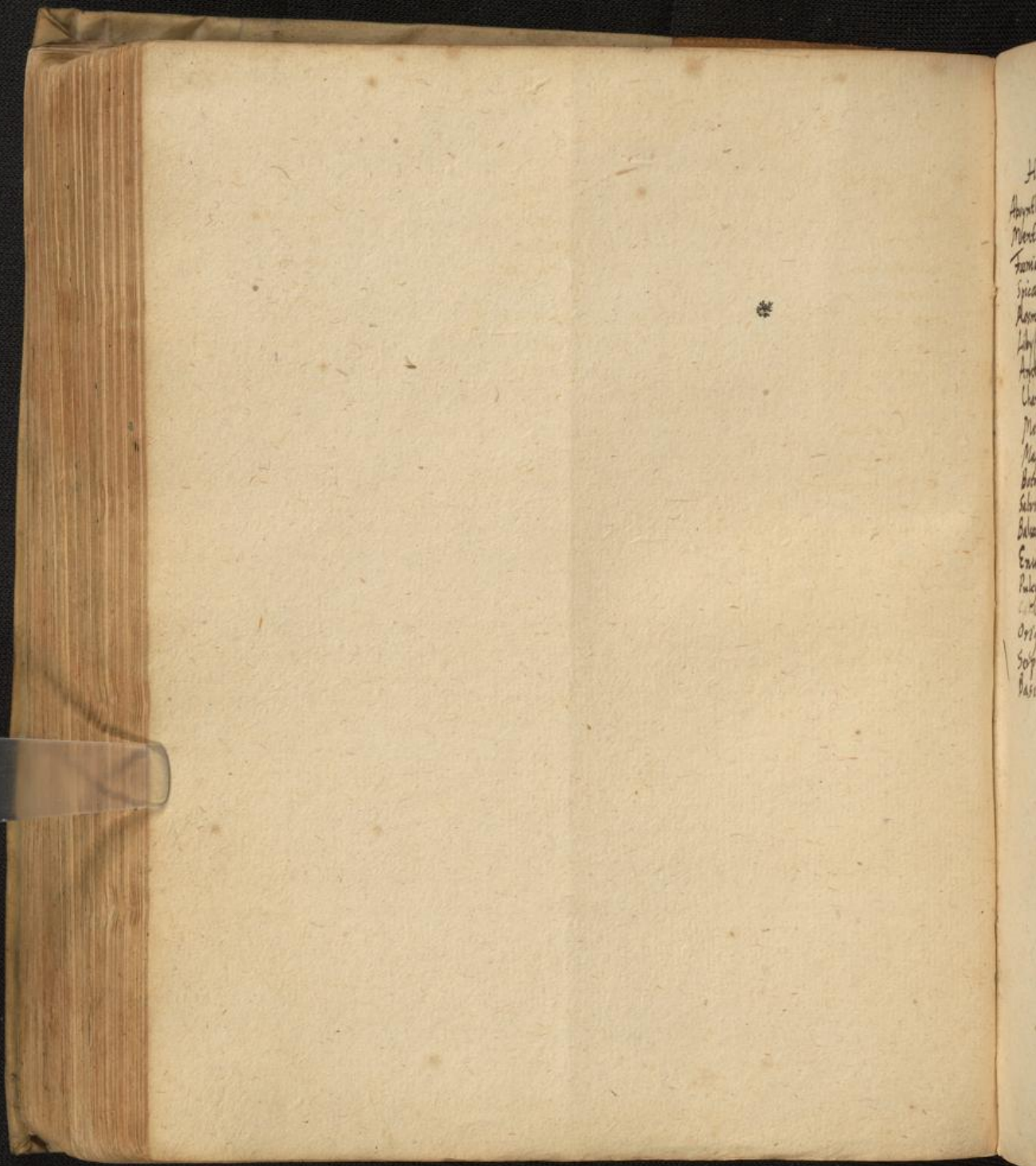

Stomachica calida.
Simplicia.

HERBÆ.

Absynth.
Mentha.
Fumiculum.
Spica.
Rosmarin.
Libycticum.
Anothum.
Chamomilla.
Melilotus.
Majorana.
Betonica.
Salvia.
Balsamita sment. aq.
Enula.
Pulegium.
Cammelia
Origanum
Scopillum.
Basilicon.

Radices.

Zingiber.
Feniculi.
Galange.
Cyperi.
Culamiarom.
Iridis.
Enilce.
Pimpinelle
Zedoar.

Flores

Schoenanth.
Maier.
Crocus.
Spica.
Lavendul.
Rosmar.
Aneth.
Chamom.
Prelil.
Salvia

FRUCTUS.

Piper.
Gren. paradisi.
Bacc. Lauri.
Fennel
Cortex Ci. ar. ar. ar.
Chobulmyrdal.
Nux gta.
Gaiophyll.

Stomachica calida simplicia.

Succi.

Mastix.
Ladanium.
Alöes.
Myrrha.
Thus.
Vinum aromat.
Succinum.
Aq. vitæ.
Styrax.
Ambræ.
Balsamum.

Ligna.
Cinamom.
Alöes.

Semina.

Cumini.
Libyici.
Carni.
Citri.

Stomachica calida.
Artificialia.

177 175.

Confectiones.
Aromat. rosat.
ganyoph.
Diagalanga.
Diatrum
Diatrum piper.
Diatrum t. aromat.
Diatrum. Abbat.
Diacinamom.
Diatrum albes.
Diatrum
Roset. novell.
Sp. impiale's
Diatrum schwa.

Theriaca.
Mithridat.

Syrupi.

de Mentha.
cort. citri.
Absinth.
suc. persic.
Cinnam.
Beton.
Cytosior.
Mastich.

Oxymel.
Miel Attusaciu.
Candit. Nuc. grol.
Myrobol.
rad. Calam.
Enula.

Pilula
de Hiera simpl.
Aliphangina.
Stomachica Alkindi.
de Rhubarb.
Mastichina.
Asiacret.

Extrahere esse
Calami aromat.
Galanga.
Absinth.
Liqui albes.
Aromat. ros.
Stomach. Cuere.
Elixir proprietatis.

OLEA.
Spica. Nardinum
Mastich. moschata.
Styrac. Costinum.
Blensoi
Mentha.
Absinth.
Rorimar.

Conium stomachale Gal.
Eruptum de crusta paris.

[Faint, illegible handwritten text, likely bleed-through from the reverse side of the page.]



W 176.

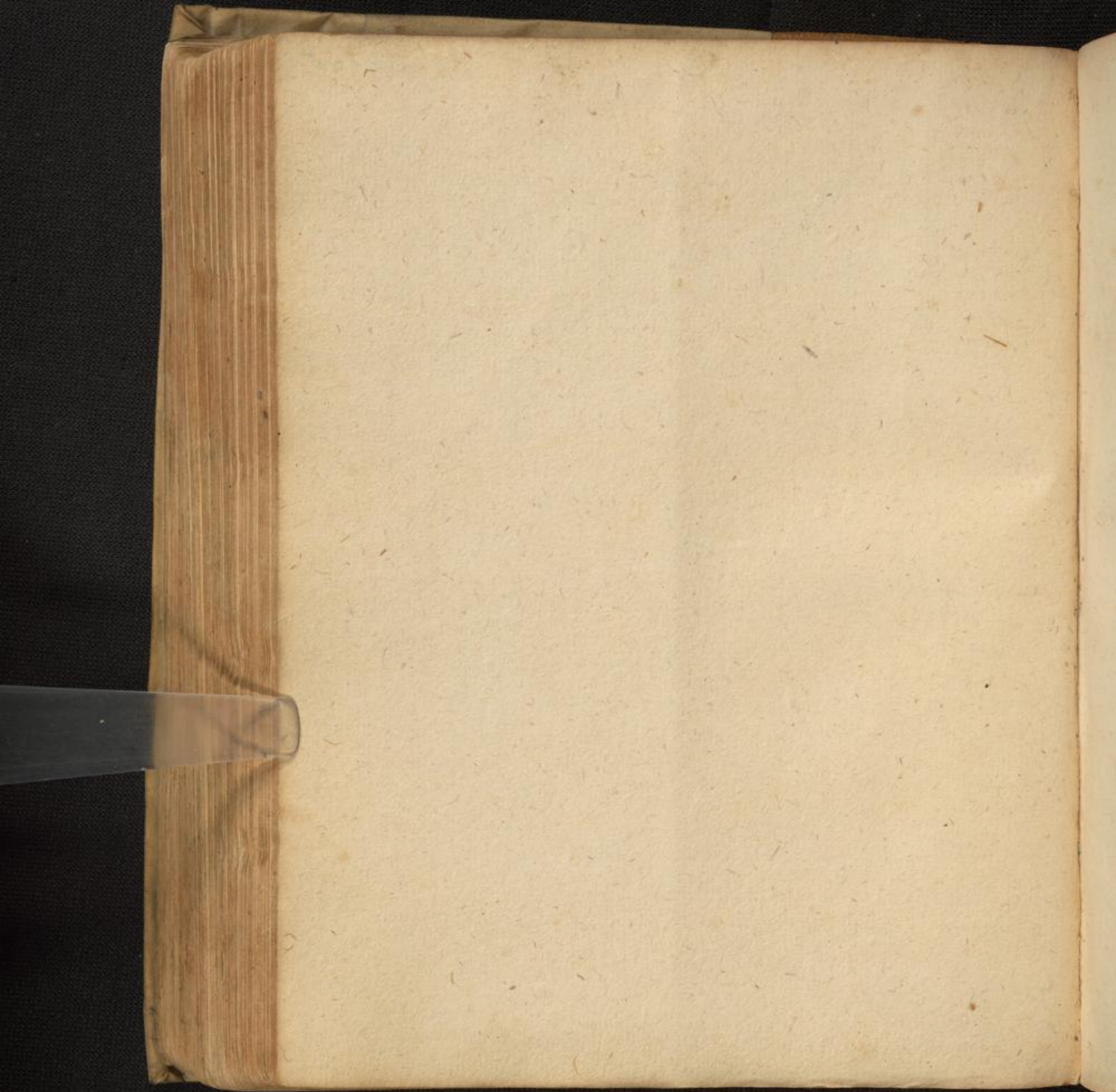

171 177.

STOMACHICA FRIGIDA.

178.

Simplicia.

HERBÆ.

Alleluja.
 Portulac.
 Berberis.
 Acetosa.
 Myrthus.
 Lactuca.
 Plantago.
 Polygonum.
 Hicracium.
 Violaria.
 Pampini.
 Brassica capitata.
 Cichorium.
 Buglossa.
 Oxycantha.
 Spinachia.
 Endiv.

RADICES.

Glycyrrhiza.

SEMINA.

Portulacæ.
 Cucum.
 Cucurb.
 Coriand.
 Acetos.
 Hordeum.
 Papav.
 Melonum.

FRUCTUS.

Mala. granat.
 Cydon.
 Citria.
 Arapæ.
 Limones.
 Pyra adstring.
 Racem. Ribos.
 Berber.
 Uvae crispæ.
 Pruna.
 Cerasa subacid.
 Oliva halmades.
 Mospila.
 Sorba.
 Cucumens fati acid.
 Corna.
 Mora.

FLORES.

Assar.
 Papav.
 Nymph.
 Balauft.
 Cytinus.
 Violar.

Makionim.

Melones.

Pegon.

Angur.

Pakna.

Acacia.

Tennarind.

STOMACHICA FRIGIDA.

Succi.
 Granator.
 Cytonior.
 Plantag.
 Lycium.
 Hypocistid.
 Pampinox.
 Limbrum. Cere
 Acacia

Omphacium.
 Camphora.
 Tragacanth.
 Vinu Granat.
 Cydon.

SIMPLICIA.
 Ligna.
 Santali.

Lapidos.
 Corall.
 Alabaft.

Serriofori.
 Limat. chalyb.

Partes animal.
 Ebur.
 Cornu cervi
 Unicornu.

Excreta aial.
 Lac frigidum.
 Serum lactis.

STOMACHICA FRIGIDA.

Artificialia Comp.

Aqua.
 Endivia.
 Rosar.
 Plantag.
 Aq. ros.
 Solani.
 Cichorci.
 Lentis palustr.

Syrupi.
 Aq. rosac. et Ciconijs. Violar. Oxyach.
 Ros. sicis. Myrtin. Alinaidon.
 Agrestia. granat. aul. Rob. Ribes
 Portulac. Berber.
 Ribes. Nymphaea.
 Berberida. Endivia.
 Cichorio. Rosatus.
 Buglossa. Anabasis.
 Pectaven.
 Acetosa.
 J. succo persiciv. et
 Citri.
 Limon.

Confectiones.
 Diautor. s. speb.
 Diarrhod. Abb.
 Diamarg. fr.
 Diasthon sartal.

CONDITA.
 Myrob. Embl.
 Cepul.
 Jugland.
 Sorbor.
 Cydonior.
 Caulium lactuc.
 Rosar.
 Viol.
 Carn. vitri.

STOMACHICA FRIGIDA

Artif. Decimpos.

Irochici.
de Spodio.
Camphora.
Berberibus.

Olea.
Rosae.
à Cydon.
Violar.
Omphacin.
Myrtinum.
Lentiscinum.

Ungta.
Rosaceum.

Cerat. farinab.

ATIQNO
Lentiscinum
Myrtinum
Violar.
Omphacin.
Rosae.
Olea.

Cibi fastidium. Nausca.

Appetitum excitant Succo Cerasor. acidorum. vitæ vel assumpti cibi bilem etiam aut
 Anisæ, Uvularum Crispini. Rubrum. Gra. corruptionem quamvis diu fieri gñi
 natorum acidodulcium. Cappar. aceto vct, et jam factam corrigat vel emendat.
 smacerata. Pulpa Arant. Limon. & Citri. datq. acidum aut acris vel amarum rui
 Egrigie languidum appetitum excitant Salsa ctantibus presenti auxilio & remedio plane
 volatæ Intimitæ ex Auctora, Petrosel. Pm. salubrem. Fulep. Morsar. Violatæ aut Rob
 pinell. Salviæ aut Melipæ folijs rec. cum & Ribes mixtum: est in frigida cā mell.
 aceto ppti, quæ nonnullam partem succi Rosato. Citrato aut Syr. & Pimpinilla
 Caparum aut alij ac tabillium ppter admi. aut Emula inditum. Jd. & Calantho.
 netq.

Si eger ois cibum aversit, nec ulla vi digni ad
 capiendum cum pt. Convenit offerri cap.
 nis Syr. & succo Citri, Limon. granat. vi.
 mixtam, aut sporas aliquas corporis nutriti.
 costis ac alimentis vicem gerentis. Vel
 Rø Amygd. dal. exort. Cincas. mund.

Pistac. ppt. ta 3ß.
 Pulpamenti perdisis, Turdi, Galloparonis
 aut Allagenis Zij vel iij

Cons. Rosar. Damascen. J 3ß.

Cort. & carn. Citri condit. ta 3vj.

Sp. Cordial. temp. & gemm. frig.

Diarrhoid. Abbt a Zij

Sach. in .j. q. aq. Rosar. distol. q. s. f.

Morsuli, sic placentia in furonata penis

Marsii. dist. portio tempor. refectiois.

Et medio deo Cinnam. aromatizari.

Hæc ex Minderero & peste.

Oleum Nitrioli choleram multum, vomitiones,
 nauas ac violentas vomitiones. Dat,
 unde in frigida cā cum Syr. & Mentha, & Absinth.

& Camphor. & Emula & Cort. Citri parviff.

In calida noxa cum Syr. Granat. Auctora Cr.

spini, Cerasor. acid. vel verborum, aut Syr. Fossis

siccis (si stringendum) exhibet. Sed diversimo

si datur fastidia tollit ac nauas pmit. si

timidet, ois amaritudinem auferet,

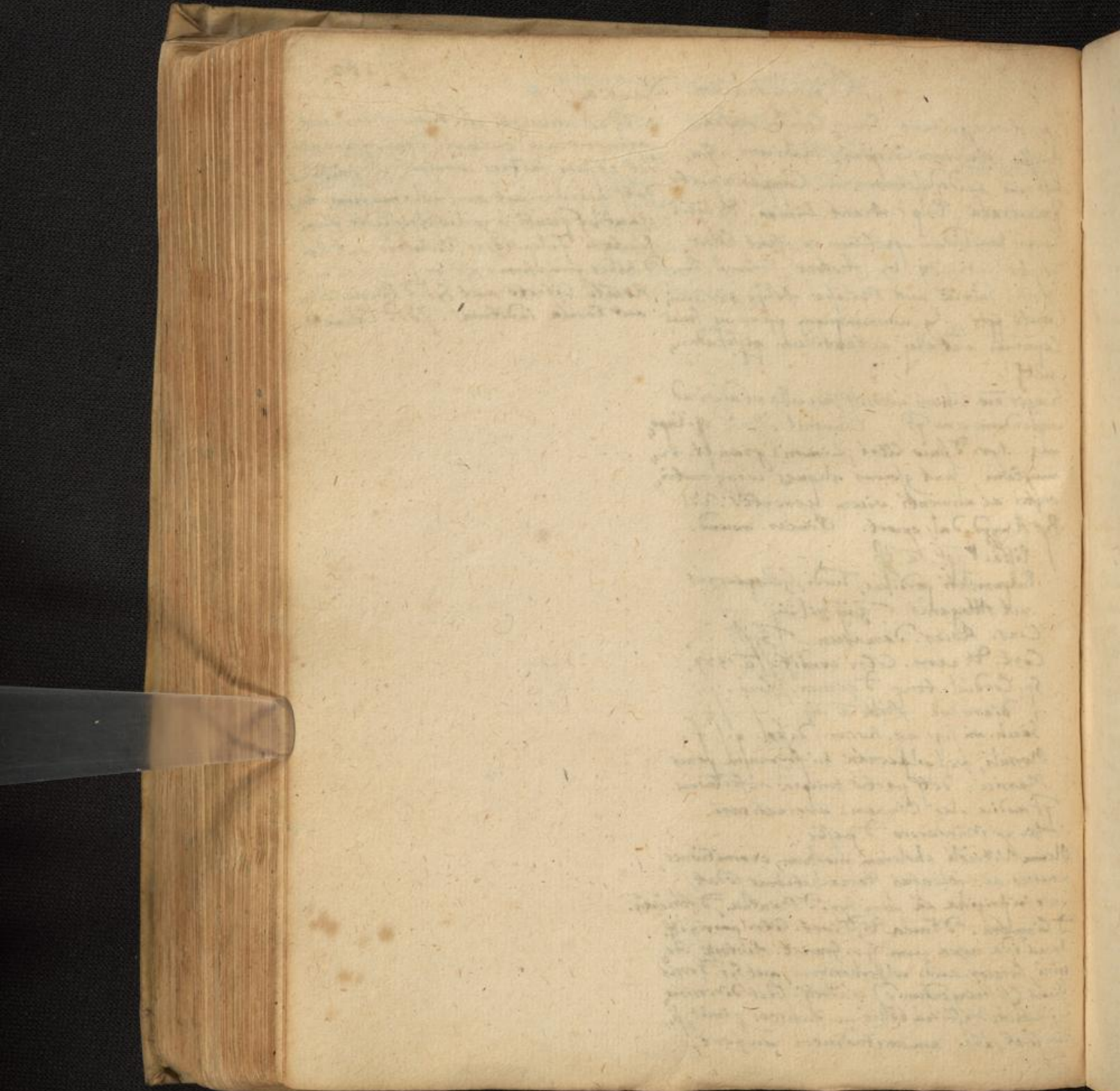

105 101.

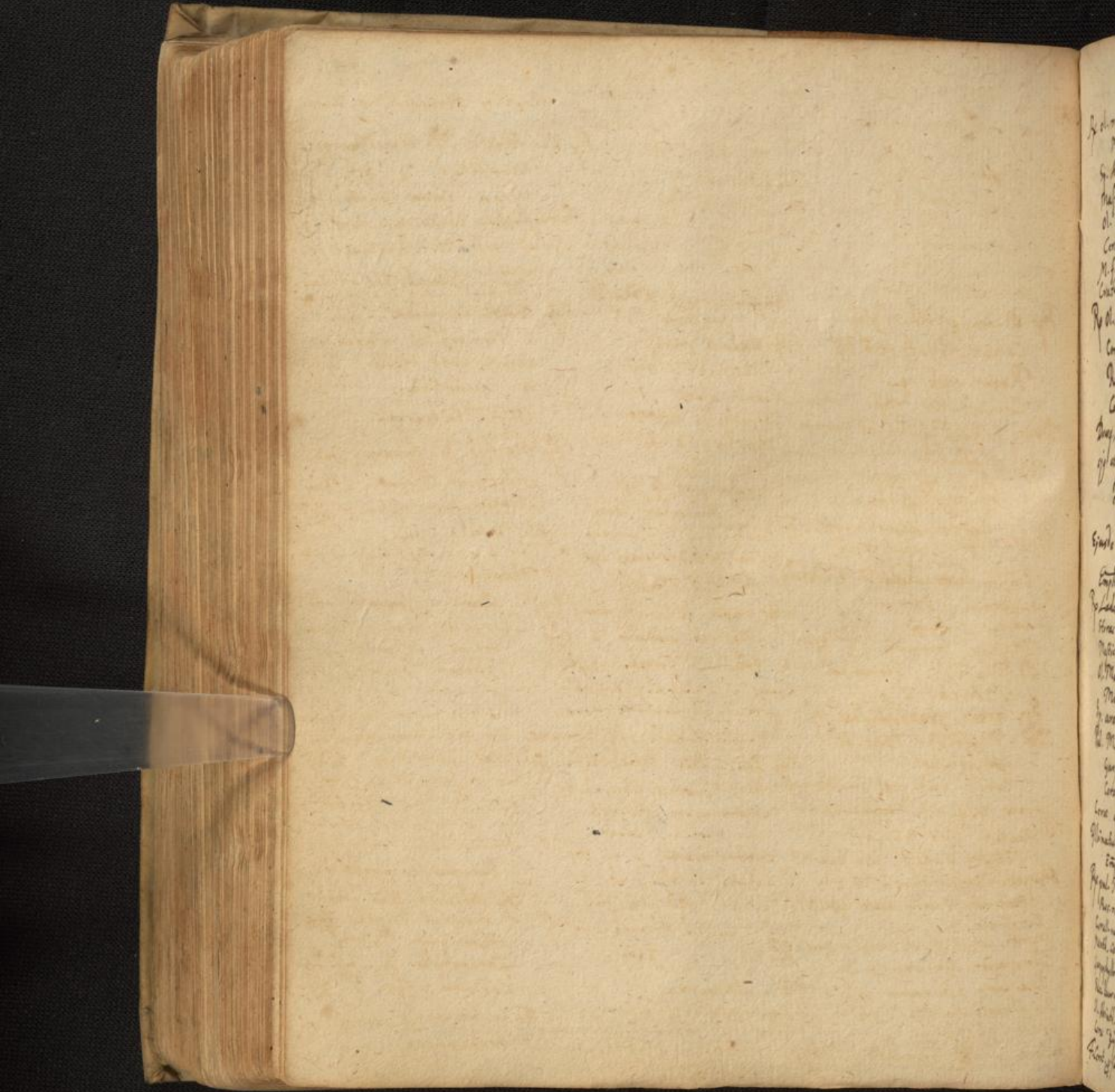

℞ ol. ros. complet. Mastich. a ʒij
Sp. arom. ros. ʒij
Mastich. pult. ʒʒ
Ol. Nuc. græ ʒij
Cerae parum.
M. f. limonitum.
Certo. postbam. c. 120.

℞ Ol. amygd. dul. r. ʒij
Comar. Absynth. pent. ʒij
Rosar. rub. ʒij
Caryophyllor. ʒʒ
Dewq. affusa ʒij in ad gsumpt.
cij et addatur
Alcis opt. ʒij
Mastich. ʒʒ
Cerae parum f. ungt.
Ejusde Crat. ʒij Sch. 3107.

Emptm stomachali D. Fridwald.
℞ Ladani ʒij.
Storac. calam.
Mastich. Tucamahac. a ʒʒ
Ol. Mastich. stomachal.
Menth. a q. s.
Sp. arom. Caryophyllat. ʒij.
Pul. Mastich. Nuc. gr.
Caryophyllor.
Corall. rub. opt. a ʒij.
Cerae q. s. f. Magdalen
Illinatur oleo Nuc. gr.

Emptm stomach. Asp. Pomeri.
℞ pul. Mastich. Nucis a ʒij.
Ros. rub. Balauft. Santal. rub. a ʒij
Corall. rub. ʒij
Menth. comar. Absynth. Cumin. lev. a ʒij
Caryophyllor. Ligni alois a ʒij
Bace. Lauri ʒʒ. Ladani ʒij
Ol. Absynth. Mastich. a ʒij
Cerae ʒij
F. Corat. ʒij f. ungt. stomachali.

℞ ol. abynth. ʒij
Mastichin.
Nardin. a ʒʒ
Mastich. pult. ʒij
Ol. Nuc. græ ʒʒ
Medull. cruris vitul. ʒij
M. f. ungtum. Crato
c. 328.

Emptm stomach. D. Hoffel.
℞ Ladani puriss.
Mastich. a ʒij
Ligni alois
Caryophyll. Galang.
Menth. a ʒij
Maur. Croci
Myrrha opt. a ʒʒ
Cum Ol. stomachali Cera
f. ungtum q. s. f. massa
extindat ad formam suti.

Aliud s. Weyfeli
℞ Empti de cructa poms ʒij.
Mastich. Ladani a ʒij
Troch. d. Carabe ʒij.
Cum Ol. Cydon. f. Emptm
extind. ad formam suti.
Emptm stomach. offe. Lauricane.
℞ Pul. Oliban. Menth. Mastich. a ʒʒ
Sem. Cynobal. Caryophyllor.
Calam. arom. Absynth.
Nuc. mosch. Mauri
Cypori rotund. a ʒij ʒij
Galang. Corall. rub.
Rosar. rub. a ʒij
Ol. Mastich. Absynth. a q. s. ʒij
Cerae q. s. ʒij.

f. ut supra.
Diagalanga expti d. juvamenti
ad ventriculo. Exptis dyspraxiam
frigida. uictonem pmsat. ruitq
ad dos compressit. flatu. crasos dimulit
et no quata. p. h. b. p. m. o. x.

Ungtum stomach. Marc. Bancr.
℞ Ol. Absynth. Mastich. Nuc. gd.
Myrtillor. a ʒʒ.
Cydon. spica a ʒij.
Caryophyllor. Cinar. spic. adrif. a ʒij.
Cerae ʒij. M. f. ungtum.

Ungtum stomach. ice off. Laur.
℞ Empti stomachali. ʒij.
Ol. stomach. x. infusionis
absynth. pent. Croci ʒʒ.
M. f. ungtum.
Ungtum stomachali.
℞ Mastich. ʒij. Nylalcis ʒij
Caryophyllor. Cinnam. a ʒij
Cal. arom. Rosar. Cydon. a ʒʒ.
Ol. Mastich. ʒij
Cerae q. s. f. ungtum q. s. exprem
Stonium.

Ungtum stomachali stomachi
℞ Absynth. Pontici. Mentha.
Betonie. Origani Pulgij.
Majoran. spica a ʒij.
Cal. arom. ʒij.
Mastich. Galang. Caryophyllor.
Sem. Anis. Cumin. Annis a ʒij
Rad. Cypori longi ʒij.
Cij in ungt. aq. ff. q. v.
q. s. Applicat. dicitur
cum spongia vel facculo
stomachali.

Sauuly stomachali.
℞ Absynth. sine bonat.
Origani Menthae pias
Ros. rub. a ʒij.
Caryophyllor. gms. rub. g. las.
Coriand. opt. a ʒʒ.
F. ex his sauly scutalis in
terbasatq.

Emptm Stomach. P. Abrab.
Seylleri.

℞ Maiz panis albi in vino Cydon.
Saccis in fusa ʒij
Maurerf heris duabz. com teraty
bene adde
Rosina in vino Malvacei d. solut. ʒij.
admixta
Pul. Sumach. Gran. myrsyllor.
Ammei Corund. ppt. a ʒij
Maiz Caryophyllor. a ʒij
Lincibnth. ʒij
F. s. a. massa.

Emptm d. Cuytha panis ʒij
℞ Emptm d. Cuytha panis ʒij
Quini ppt. ʒij
Nuc. mosch. ʒij
Rad. Torment. ʒij

Ol. Mentha q. l. f. Emptm.
Ungtm Stomachale Malischj.

℞ Caryophyllor. Spica Mast. a ʒij
Alies ʒij

Crall. rub. Nivris Sant. uir. a ʒij
Styrac. calam. ʒij

Ligni Alies Gall. mosch. Nicol. Rad. Pimpinell. a ʒij
Ccl. arom. Myrrh. Schenanth. ʒij Sacch. alb. cand. ʒij

Ol. Mastich. Absinth. Cydon. ʒij
Spica Mentha a ʒij

F. Ungtm. habuit in sine Mentang.
Ungtm Stomachale Hafeneol.

℞ Cera citrin. ʒij
Ol. Coton. Mastich. Menth. Abin. a ʒij

Pul. Mastich. Menth. Caryophyll. ʒij
Nuc. gt. Galang. Mast. ʒij

Cinnam. Absinth. a ʒij
Spica Indic. ʒij f. Ungtm.

Diacorum schedi Luma.

℞ Cas. rad. auroi lb. iij ʒij
Sacchari. Mellis crudi ʒij

Nuci mosch. ʒij

Piperis long. ʒij

albi ʒij

Et albi ʒij

Caryophyllor. ʒij

Galanga

Caddanum.

Gran. paradis. a ʒij

Maiz ʒij

Calam. arom. wondit.

Amigd. dulc. exort. a ʒij

Carder. mundat. ʒij

M. f. s. a. Elect. in pomelona.

℞ Qu gutt. Myrsyllor.

Et albi Caryophyllor.

Idoer. Galang.

Nuc. gt. Maiz.

Ohban. electi.

sem. Am. Fomic. Rata

Roboscl. Crui.

Liquirit. ras.

Hol. Salvia

Rad. Pimpinell. a ʒij

Flu pul. subl. f. Trugema.

Ungtm Coton. Argenteo. a ʒij

℞ Malor. coton. in tenuis p. m. m. a. ʒij

simas laminas conis. Musci ʒij

q. j. Cog. in vino rubro tero infundantur p. duos dies
grosso ad digitos sic extrahat liquor per S. P.
duos tractos versatibz adde resina pini clar.
sup. eimenti ad q. sumpt. ʒij
℞ Veni. colat. ʒij
Duum cera f. Coton.

Ol. Rosa. Mastich. a ʒij

Bulliant leviter ad colig. in
consumptionem Dura medio
f. limini oncum addendo
pul. Caryophyllor. ʒij

M. f. Ungtm.

Diacorum aliud.

℞ Cal. arom. wond.

Et cond. a ʒij

Sacch. soluti ʒij

Et inissi ʒij

Pul. pip. alb. ʒij

Long.

Caryophyll.

Cardamom.

Gran. parad.

Galang.

Maiz

Cinnam. ʒij

Nuc. gt. ʒij

Pincar.

Amigd. dulc. ʒij

M. f. s. a. Electuarium.

℞ Cera Stomachale clar.

divi ʒij

Nuc. gt. Caryophyllor.

Cinnam. ʒij

Abubh. Menth. P. affin.

Chlamen. mont.

Ros. rub. a ʒij

Cperi oriental. ʒij

Ag. ind. uir. ʒij. M. in f. colat.

ante y rchoras, pin f. colat.

adde

Mastich. Myrrh. Laudan.

Styrac. calam. Berni

ʒij

Ungtm

Confectio post pastura Argem.
trat.

℞ Cinnam. ʒi a ʒij.
Calam. arom. ℥i. ʒij.
Maiz a ʒj.
Rad. Lignit. ʒij.
Sem. Anis. ʒij.
Fenic. ʒij.
Coriand. Carni a ʒj.
Zacchar. alb. lb. ʒij.
f. confectio.

Tragaca grossa corind.
℞ Lignit. mund. ʒiij
Cinnam. Caryophyllor.
Galang. a ʒij
Nuc. mosch. ʒij
Tabell. Diarreas ʒ.
Diarrhod. Abb.
ʒi cont.

Galang. a ʒij
Sibz crasse conisis asde
Conf. Anis. Fenic.
Carni Coriand. ʒij a ʒj
M. f. Tragaca.

℞ Calam. arom. Cinnam. a ʒj M. delfin
vino adhibito et mane, jurat vomitionem. Math.
Sactum Ventriculi in Diarrhoea. Reue.

℞ Camis Cydon. ʒj. Ros. rub. Anis. Carni Cort. Cit.
Galang. Cinnam. a ʒij Rad. Bistort. Sem. haba
fol. Ment. Anis. Anis. a ʒj Caryophyllor.
Nuc. mosch. a ʒij. Mastich. ʒij. Styrac. cal. ʒj.
Ol. Mastich. Citron. a ʒij. Myrtill. ʒj. Pici navi.
Cerae novae at. q. s. M. f. Sactum Stomachale
Legatura extensum Symplicione rubro cooptum.

Emptm Stomachale Argentur.

℞ Ros. rub. ʒj. Absinth. Ment. ʒij.
Spice nardi Cinnam. Ligni alicis a ʒij.
Galang. Calam. arom. a ʒij.
Caryophyllor. Maiz a ʒj.
Mastich. ʒij. Styrac. Calam. ʒij.
Ladani puris Cerae ʒij.
Verclintu. ʒij. Clophon. ʒij.
Ol. Spice Myrtill. at ʒij.
M. f. Emptm.

Pulvis grossu ante pastum
D. fluxu.

℞ Sem. purif. opt. Styracum Anis. ʒij
Fenic. Coriand. ʒij a ʒj. p.
Meliss. Auctos. ʒij.
Lignit. ras. ʒij.
Galang. Cal. arom. a ʒij.
Cinnam. auct. ʒj. gr. ʒj.
Corall. rub. ʒij. q. XII.

Veduar. Nuc. mosch. Maiz.
Caryophyllor. a ʒij. g. ʒj.
Conf. Gstant. Anis. Fenic. a ʒij
Carni. Coriand. unig. ʒij.

Conf. Cubeb. unig. ʒij.
Granor. Mastich. ʒij.
Tab. rec. conf. Arom. ros. Diamb.
Diarrhod. ex ol. Caryophyll.
Sacch. ros. tabul. a ʒij.

Diamosch. Dule. Dianthos
Dragalang. a ʒij M. f. pulv. grossu.

Saccu. Stomachalis Romisch.
℞ Absinth. Menthae Rosar. rub. a ʒij.
Mastich. Cort. Citri Cinnam. Maiz a ʒij.
Caryophyllor. Galang. ligni alicis a ʒij.
Santal. oium a ʒij f. una hinc allos tres
Saccu. pro duo madificat in vino calido ʒij
Sices catibi ventriculo applicat. terdig pollic
Sices apponit. vel post Anacardium in rotam appo
et ab hystm Stomachicum.

Alci lota cum infusione Rha
barbari. Will. Sal.

R Rhab. cl. ℥ss. incisum minutim
et in petra ligaturum infundi in aq.
Endiv. q. l. Tiant postea ebullitantes
flet q. horas 24 in infusione. Expi-
me fortiter, adde Expressioni Alci
Succotr. Thst in vase vitreato ponunt
in loco calido, q. biduo ter vel quater
agitando donec redigat ad massam
unde formari possunt pilulae ex ℥j

℥ss. q. utendum hora una an-
te coenam, semel in septimana.

Electuarium Garyophyllatum
Catonis.

R Cons. Rosar. Damasc. ℥ij
Sp. Arom. rosar. ℥ij
Garyophyllor. grosso quod dicitur.

Cum Syr. d. Conf. Cetri q. s. f. Electu-
arium adde 1 Ol. Cinnam.

M. optimi.
Confectio Galangae in rotulis
D. Tiburij.

R Galang. pul. ℥ss
Maur. vel Nuc. mosch. ℥j.
Cinnam. ℥ij.

Sach. in f. q. aq. Rosar. ℥ss
vis. Dissol. in f. rotula, formate
ponderi ℥j.

Pilulae d' Alci Rosata Aquapendentis

paratie fuerunt ex Alci figurata &
lota p. aq. pluviam distillatam, col-
lecto subsidentia crassamenta, postea
uniendo cum succo rosato incarnatae
partibus quatuor Thurst Alci, nigella
de Hassferando in balneo acris aq. d.
q. s. pulv. extracti. ex rebo in Will.
Vini & Wasser.

Aq. Mastich. D. S. Major. Rat.

R Mastich. ℥viij. Mais ℥ij
Garyophyllor. ℥ij Pulveriscentij.

dein affunde Vini Malvat. ℥ij. ℥ij
Stent q. noctem, dein distill. q. colomb.
in arena primo igne leviore, deinceps
aquis humor exsiccet, dein fortiori,
ultimo fortissimo, exsiccet usq. scorsim
persicc. unytem stomachale.

R Rosar. Rub. Absinth. Menth. a ℥ss

Calam. arom. ℥ij.
Garyoph. Galang. Cinnam. Jedoan. a ℥ij
Mais Cardamom. Spica

Nuc. cupress. moschat. a ℥j.
Oliban. ℥ij
Traffie. Styr. scil. Sental. alb. rub. a ℥ij

Ol. Spica ℥ss
Traffie. Rosar. Menth. a ℥ij
Nardin. ℥ss.

Cybon. Absinth. a ℥ij
Liced. Cora. a ℥j. T. Mygale.

Aqua vita D. S. M.

℞ Flor. Borrag. Anthos
Rad. Bugloss. rec. a ℥v.
Carnis Cydon. ℥v.
Croci ℥j.

Vini Malvat. ℥xxvj.

Stent in infusione per xv dies, dein
alumbium stillat. duab. vel tribus
viis. Servit. usui.

Extract. absinth. liquidum. Aq. aurant.
Aq. nuc. mosch. Aq. Cedar. c. visio.
Elixir spiritibus gutta iij. vel iij. in liquor.
appropriato. + horstij.

Stomachale Cerotum D. Nervij.

℞ Mastich. Cort. Thuris a ℥ij.
Caryophyllor. ℥ij. Corall. rub. ℥ij.
Galang. ℥ij. Lign. aloes ℥ij.
Coriand. ppt. ℥ij. Cyprip. rot. ℥j.
Fol. Menthae ℥ij. Calam. arom. ℥ij.
Gran. Paradis. ℥ij. Laudani ℥ij.
Storac. calam. ℥ij. Pulveris
p.a. et cum cere ter. + Cerotum
solidum cum pistillo calido. Reservet
usui. Ungten.

℞ Ol. Mastich. Mentha a ℥ij. Nuc. gt. ℥j.
Sp. Aromat. rosat. ℥ss. M. f. a. ungen.

Morschi D. Salomuchs.

℞ Nucis indic. ind. Diacori Cort. citri a ℥ij.
Nucis moschate Cinnam. cl. a ℥ss.
Muis. Lign. aloes. Carb. alb. Mastich.
Santal. citri a ℥j.
Sp. Cambr. Aromat. ros. a ℥ss.

Conser. Antus. ℥ij. fl. Biton. ℥ij.
Sach. Dissol. in aq. Biton. & Euphras.
℥ss. F. Cort. in morsulis an.
matisatis ol. Cinnam. quot. ijss.

Trugia Stomachalis.

℞ Nuc. gt. Galang. Cort. granat. ℥ij.
Corall. rub. Dent. Caur. ppt. Bala. ppt.
a ℥j. Cinnam. ℥ij. Coriand. ppt. ℥v.
F. sum pulvis subtilissimus
addendo Visuon. ss. mias ℥ss.
Confect. coriand. ℥j.

Anisi

Cari

Fenic. a ℥j.

Sach. rosat. tab. ℥ss

M. f. Trugia

Morschi fort. stomachalis
℞ Pistac. ex cort. ℥j. Pincar. agrus ppt.
Amygd. dal. a ℥ss.
Sep. Melon. Cucurb. a ℥ss.
Sp. Rosat. abell. Aromat. ros. a ℥ss.
Muis ℥j. Ol. Cinnam. ℥ss.
Sachar. loot. thj. Dissol. in
Aq. Meliss. & Cipradm. a q.
F. Cort. in morsulis.

Trugia optima

℞ Coriand. ppt. Anisi a ℥ij.
Fenic. ℥ss. Lign. aloes ℥j.
Rosar. rub. ℥ss. Carn. Citon. ℥j.
Paris assat. Maliss. ℥ij.
Sach. albiss. a pond. sum.
F. pulvis.

Electuarium ꝑ succis D. Petri Magni Uin.
Rp. Succo Cydon. ℥ij Menthae ℥ijß. Millefol. ℥ij
Ol. Citr. opt. ppt. ʒj. Sacch. puriss. ℥ijß.
Dissolv. ad mediocrem consist. & inspissate Annam.
Subtiliss. pulv. ʒij - f. a. Electuarium ꝑ usui

189 105.

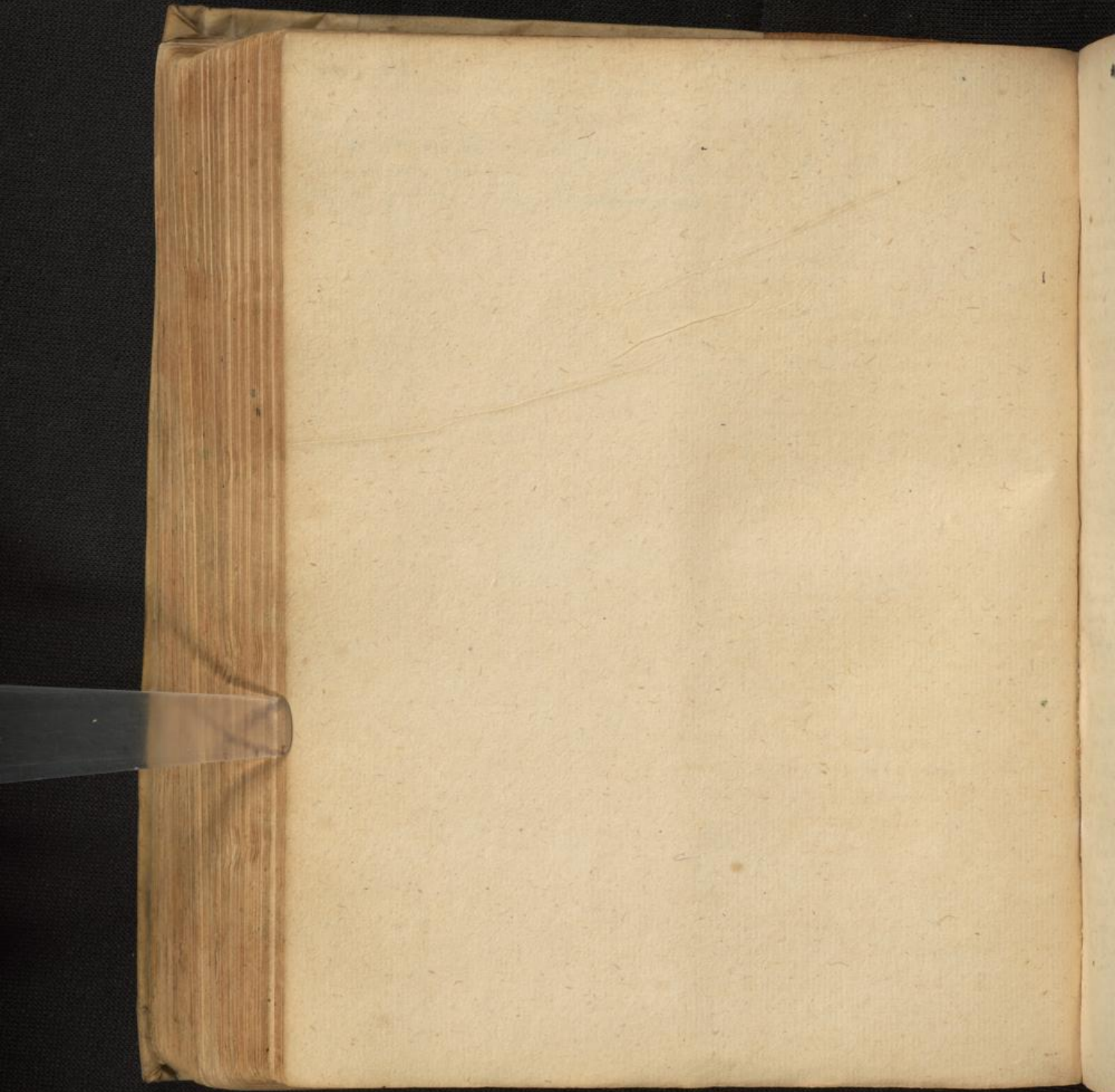

190106

*

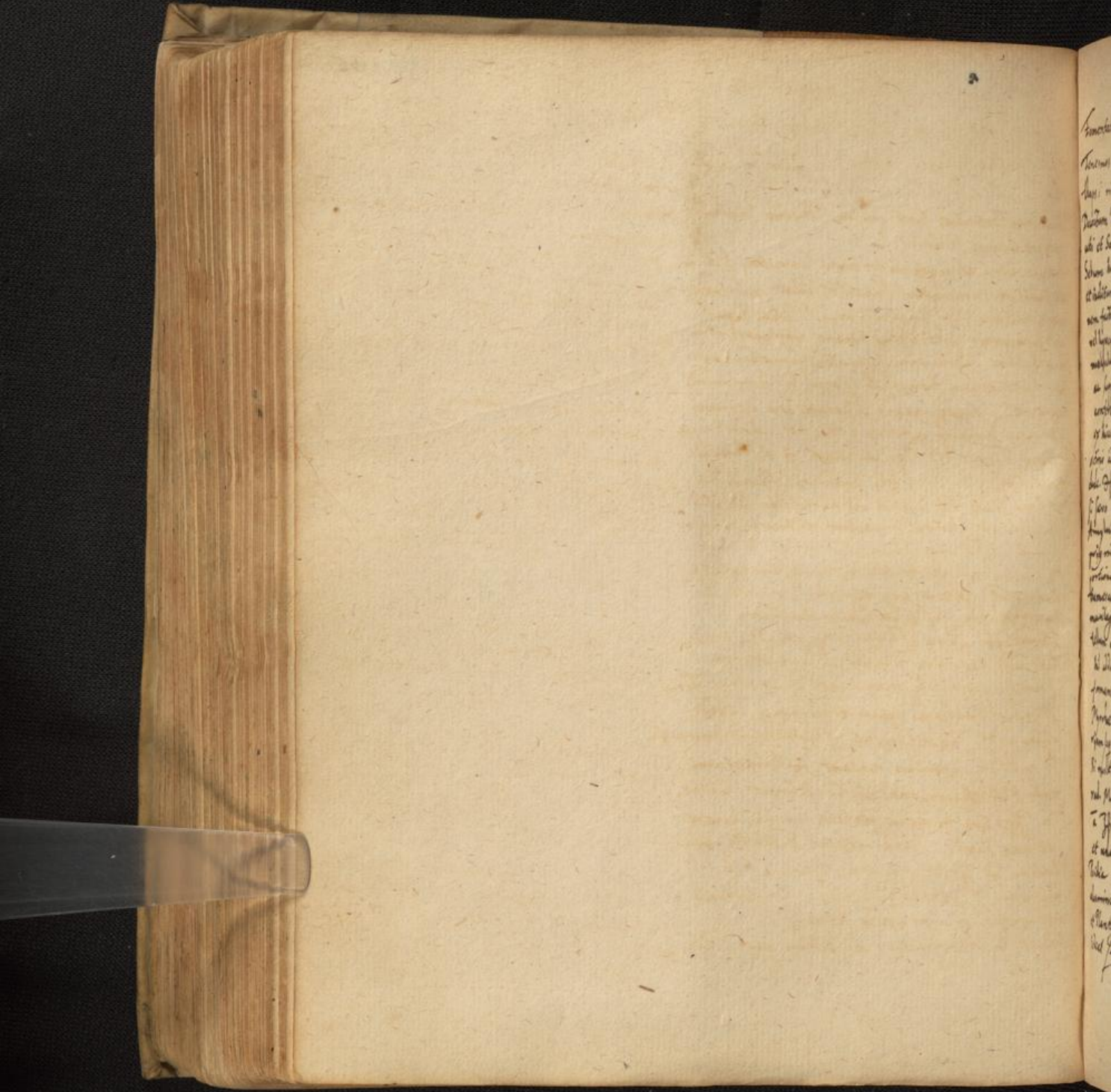

[Faint handwritten text visible on the right edge of the page, likely from the following page. The text is mostly illegible due to fading and the angle of the page.]

Fomentatio fit ex cum verbasco. &

Tenesmus in Pannonicis diarrhois dicente sapient
Thapsi in vino feliciter resurgit. Tob. Chon.
Deosum Botonica sunt qui in tenesmo laudent,
ubi et Salvia. Platery.

Sebum hirci vel caprae in formam suppositorij factum
et inditum, cruciatum sedat et sanat experiatu,
nem factam. Cui liquoris prig, si formica Papav.
vel hyocyami subtilissimi turum, omnicas, et in
modulum chartaceum suppositorij forma fundas
ac suppositorium formos, ad dolorem et tuncum amplis
continet: longes magis, si horum loco oleorum
ex hisce seminis expellere guttas tres, uilibet sup.
sitoris adus: vel Opij dissoluti in ol. Amygd.
dulc. &.

Ad sanandum efficacis fit
si sero soluto vel simplici vel narcotico additis
Amylum vel gummi Tragacanth. Et tunc vel infusum
prig in aq. Plantag. in iucas. Vel sic. Re. Tragac.
portionem affunde tantillum aquae Plantag. ut in
buciscat. stultem, neq. nimium liquescat, adde
mucilag. sem. psyllij vel Gummi tantundem & vi,
tillum obi asperum. Mispic illis calcatis nonni,
hil addi. Certe alba dissoluta q. s. et gutturum
formam suppositorij inauriscat. Dmi polii. E. Jam.

Myrrhae discretis totum tenesmum q. in exte,
rijam scilicet, sanare docent. Suppositorij ad hanc colque.
Si multum sanguinis reddant. Re. Verbasco cum
rad. Mij. Rosar. rub. p. j. Corf. Granat. Gallar.

a Jss Coq. in aqua Ferrata partibus duabus
et una Vini. Adde possunt Balaustia vi
Pistia ad Jss & cort. pini. Efficacis fit si
aluminis Jss addas.

Ex Verbasco
et Plantag. in vino coctis fit se hq.
Sed et Jss Artemisiam caliditatem aget. Jam.

In ulcere recti intestini Jss sequitur rem
Regum et iniectionem munita q. dicit
gent et consolidant sine acrimonia &
morsu. Fiat dicitur q. aq. hodi

chalybeatum cum melle rosar. in iustam
vel in mod. Tercis plantag. vel Jss. quon
desquam. panylla d. mltis pps ad te
vel fiet hat dicitur

Re. Hirci. integ. j. Lign. Guajac. J
Hirci Plantag. Verbasco. & Jss.
F. dicitur in aq. fabrorum dicitur hq.

Ad Mell. rosar. cal. diamor. Jss. M.
debetur hq. ad hanc, in solo exaure,
be hq. magis aliq. lenitium d. ponsoli,
dicitur in dicitur et ol. Hyperic. J.
cum aq. p. ol. Jovop. Jss.

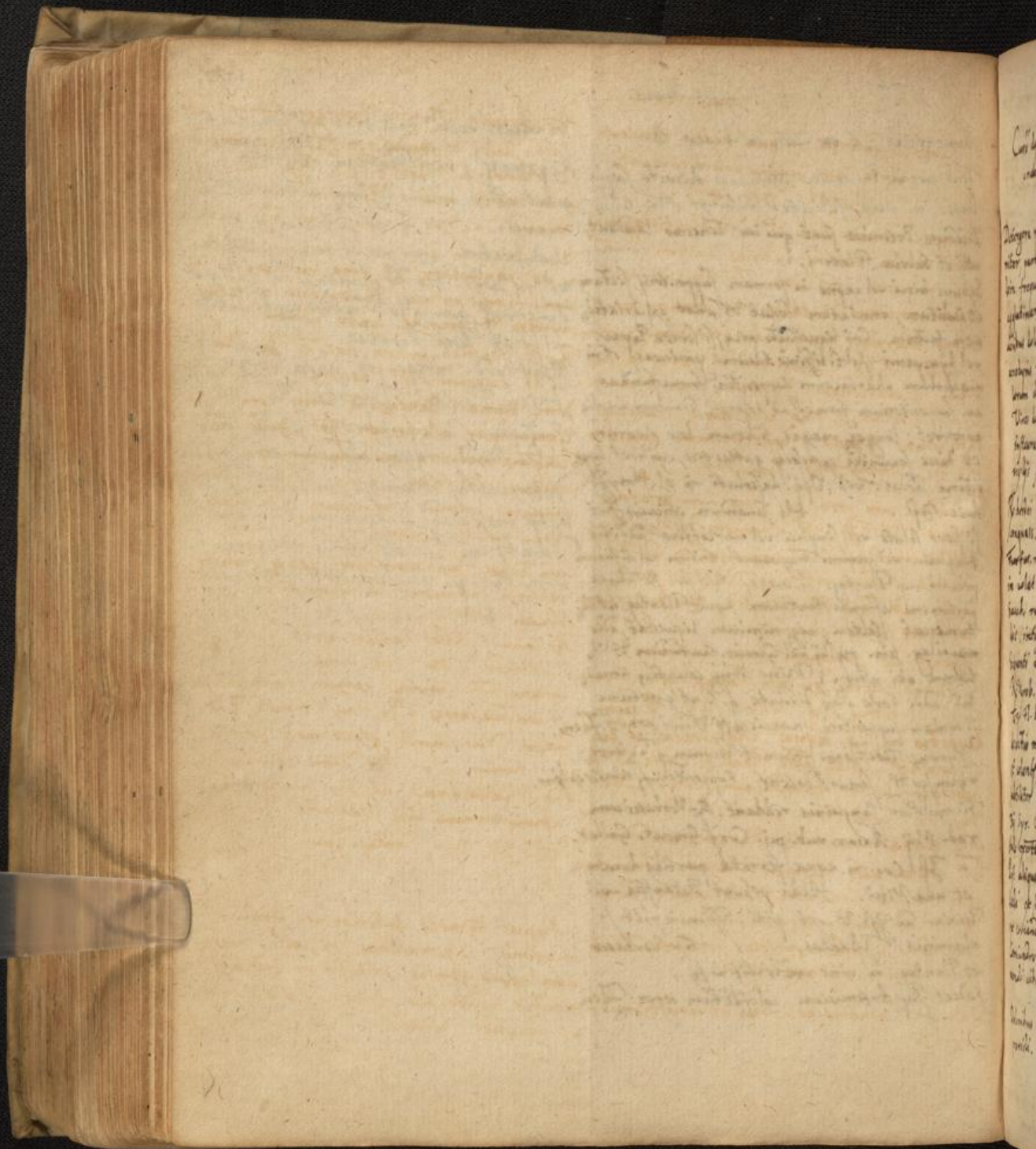

Dysenteria.

Cursus dysenteriae in qua biliosa, foetida, cruenta cum magno dolore exhibent. Valleriol. 3obr. 4.

R^o Abrint^o. Menth. Plantag. Summit. Lentij. R^o Rubi et caudae egn. a Mj. Continuo. Nij^o. Chamom. Melilot. 2 p. j. Ros. rub. p. ij Gran. myrti contrit. ʒj Sem. Sumac Plantag. Coriand. a ʒvj Caryophyllor. ʒj Cort. gran. cor. Turfur. ʒa p. ij f. ovum decoctio in aq. chalybeata et vino rub. crasso, et cum filtris infusi et expressis f. fetus vomeri et stomacho ante cibum.

Decurgere primum ulcus a sordibus Spuitraginibus partim subditis clysteribus partim cibibus: dein frequenti dejectione, sordibus hinc et agglutinantibus madoor. Torminibus et acerbis doloribus partim discutientibus partim anodynis resisto Soporiferis et datis ad do. lorum allanationem et somni conciliationem. Vires dejectas optimo cibo alijsq. praxidijs instaurare setago: appetentiam excusato: vigilijs somniferis madoor.

R^o Ol. Mastich. Cydon. Ros. a ʒij Mast. Olib. Curiaud. ppt. Ros. rub. Menth. sic. ʒj Sem. Sumac. Plantag. a ʒij Corall. rub. Caryophyllor. boli Armen. ppt. ʒij Corag. f. unquam medicore, quo unguatur tota regio ventris post fetum calide, deorsum ponendo pannum lineum duplicatum et fumigatum olivani pollicis, granis myrti et Syrac. calam. Cum adhuc fluxio persistet, deorsum immem ventrem promovet, ad stringentibus clysteribus utramvis indi h. m.

R^o hordei cum cort. p. j. Sem. Lini Sfenmyr. conguass. a ʒj. Fl. Chamom. Melilot. a p. j. Turfur. macr. p. ij f. ovum decoctio ad ʒij in colat. dissolvit nitell. ov. Nij Mell. ros. ʒij Sacch. rub. ʒij M. f. clyster. Hoc bis eodem die infecta eluimus.

Sequenti die potionem hanc dationus. R^o Myrob. citam. ʒij Sem. Plantag. Actos. Sumac ʒa ʒj Fl. borrag. bugl. Ros. rub. a p. j f. ovum decoctio in s. q. aquae chalybeata ad ʒij et colant. Collat. lacte Rhab. el. c. tota subf. subtiliter pulvis et medium correpta ʒij Syr. Cydon. Vros ex mifus. a ʒj M. f. p. j. tale cocta varia, biliosa et ramentosa pdibant. Post aliquot dies iterum Rhabarb. correptum addi de succo Cidomior. et bolo Armen. ad ʒj ex coctio sem. correptis ad ʒij. Coriand. n. in proprietas vehemens contri-

R^o Summit. Rubi Plantag. Cupress. Olive Lentij. Continuo. a Mj. Sem. Sumac. Plantag. Poth. Coriand. ppt. Camisi parum torrefactorum et conquisatorum a ʒj Ampli turres. ʒj Gallar. Nuc. cupress. grosso modo gerit. a par. ij Turfur. p. ij f. ovum decoctio in aq. chalybeata ad ʒij. In colatura adde apung. rorum hinc liquefactas ʒj. Boli Armen. ppt. ʒij Succi Plantag. ʒij Mac. Tragac. ʒj Mell. ros. ʒij M. f. clyster, qui in initio defringit et glutinet ulcus, supponitq. fistula. Aliquot hmodi clysteribus usi sumus, sed cum lapidib. ignitis extinguit in dicto lacte et ajectis, addita bolo Armen. Succo plantag. et pingued. hiruna, a quo eximie cura, hatur.

Doloribus ventris hoc fetus et unktionibus provisum.

Per os sequentes pilulas doding, q̄a a potes, Cum tenemus et gravis infestaret, et
 nibus abhorrebat. *Di* / *enteria*.
 lor in ano mollesus, huic ita occurrri.
 Re Troch. de Spodio cum sem. acetos.
 Resb. de Karabo a Zij Gran. myrri. Anil. Re Myrrh. el. Croci Steyr. cal. a 3j opij Zij
 br. uvaco torrefact. a Zij Pulvis oia subtr Baellij Aliis a 3ß Corae cōm liquesat.
 et cum succo Citonior. f. pilula sub auro, quantum satis e. f. suppositoria in annu
 ram devorande. indito uno ex illis, sedabatur confestim deo
 Uentri tale admovimus emplastrum. et tenemus remittebat.

Re Mase emphi contra rupturam Zijij Totu et ad anum usus sum ex Verbas. ctio
 Emphi diaphanric. Zij Mastich. Olban. Corian. ii. pini, Rasar. et lentium diocet, in vi
 ppt. Boli Armen. ppt. sang. Dracon. a Zijij no rubro crasso, cum scappis infusis et
 Lapid. Hematit. Zij Sudi plantag. Zijij expressis, aut admois.
 Vini rubri crassi Zijij Olei myrill. Cydon. Interdum Scoria vel ferore forri adajnem
 a Zij M. cum cera et terobint. maribus accorso et in acetum infuso, nidorem exi
 inuantes uno rubro crasso f. magdalen. pi ad anum jubebam in seae perforata ad
 ex quo super albam extenso Emptm fiet et id apposita. Vehementer n. retinet et ubi
 ventri demoveatur. detz profusiva ventris, vel electore. Diocet.

Pulverem hunc singulis diebus affundere jubebam.
 Re Gigart. uvar. et granat. crocet. Sordidic Hoc et cataplasmate usq, et in vis sifere, ubi
 torrefact. a Zij Corall. rub. Ras. ebor. Cornu rom sedari. S uulug agglutinare.
 corvi usti. Lapp. hematit. cum colorum cum Re Farn. fabar. hord. lentium cum
 aq. plantag. et subtilis. pulvis a Zijij Corian. torrefact. et in aq. chalyb. diocet. ad que
 ppt. Boli Armen. ppt. a Zij. sem. Sympac. montem glutinositatem a Zij Cornu
 Plantag. a Zij M. f. omni pulvis subtilis. torref. Zijß Turris masc. Zij Mica
 Sabam ejus pulv. Zijij ex aqua decoctionis panis alij in vino nigro crasso incocta
 Lymnadia mirifici. n. Symplicis quet. et sine expressione pistata to. Croci Zij
 Repto de scor. Pul. myrill. gigartoga a Zijij Magay.

Cum noctu et vigilijs et dolribus torquereb
 potionem sequentem ad somnum concilia
 dum, dolorem sedandum et fluxum cohiben
 dum propinabam.
 Re Platon. Pericia 3j sumat ex aqua plantag. tapl. formam et ventri demoveat sepe
 dum Syr. Cydon. 3j. Mirifici jvari se a romutando.
 notione dicitur, f. a balt. n. Ular, fluxu sifto, Cum pulveribz ad ventriculum roborandum
 balt, somnuq, juveni obrepdat. uti nollet. elect. tale confoci.

Alio item pulvere fluxionem cohibente felicit
 sum usq. Re Boli Arm. ppt. Mag. elect. corall. Popul. boli Armen. ppt. Zijij Margar. sel.
 rubr. Lapid. Hematit. a Zij Corian. ppt. pul. Scroall. rub. loh. a Zij pul. Resat. newell.
 ros. nov. a Zij M. f. omni pulvis subtilis: defl. Fluxionib. alvi plurimum ppt. Diarr. Abi
 ex succo cydoniorum cum aq. plantag. exupto a 3ß Cons. Sympart. maj. Cort. citri. n.
 Dis totis 10 hoc pulvere ubi jubebam. a 3j Equipiant. Sackh. in aq. ros dissoluto
 f. elect. in lessetis pondē 3ij, unā sin aurera
 iteram anti coram sumere jubebam.

Interdum Olibani lucida grana aliquot an. Ut ring: Fus gallinae antiqua cum china
 te cibum fumore iubebam.
 Interea muliercula Qdam iussit pomum in
 tegrum & sanum excavare, implens uari
 tatem cera vel alba vel citrina selectissima,
 et indito operulo granis admoventi pomum,
 donec citrarium liquoret cera et pomi sub
 stantia intermisceret, tunc pomum quomodi
 sic paratum citrare iubebat ante cibum
 et profecto optime contulit. Habel n. cera
 vim emplasticeam qua intermiscet ~~una~~ ulcera
 glutinare, pinguedini sua lenire & dyptam
 is et bala. Diosc. capitulari pt. Spudarem
 ego magis si intra ulcerum malum cera im
 poneret liquanda, ut simul adstrictoria et
 glutinativa facultate muniretur. Sed
 utile ta et in pomis, ut molliore pomi sub
 stantia facilior in mra aditq atq, transi
 tus ceree & poretq, cetera pomum
 vehiculum qdam.

Uteriq: Fus gallinae antiqua cum china
 capill. & Citreus, Agrimon. Sem. Melon.
 Borrag. Bugloss. Rad. lignit. Bruchera pa
 ratum.
 Fecur alterabitur qter aquas medicatas frigidas
 & ferum cum succo Cichor. Lacti asina.
 Exterius Balneum aqu. dulcis: profuso sicari
 facta cum succo Cichor. Hepatica & pty
 centi fantalini.
 Ullus ipsum leviter & ultra morum abiq
 gent: Injetra ex haco herdi, factum aqu.
 thermal. frigida cum syr. diosis sicissiat
 mille ros. simpl. A qua ad sicanti
 tia venientium: ubi pligis micturum
 ex succo plantag. Solani, Sempivi, Tuba
 gata, Censia abluca, plantis usq, & loto
 difolutum in sero chalybeato ans injici
 tum.
 Pro dolore pedans qvenit Antidoto magna
 per se vel una Sach. rosato extubia
 Lactu & injectionum factum ex lacti as
 nino, q. advena q a pprilete agunt,
 educto se gong conspali eridet: item
 ieuus Aralis exicatum pultrimum
 nec non ductum folijs populi & loto

In dysenteria ab ulcere canceroso cum
 dolore magno in fine coli
 et intestino recto. Claudin
 consult. 72.

Uteriq: Fus gallinae antiqua cum china
 capill. & Citreus, Agrimon. Sem. Melon.
 Borrag. Bugloss. Rad. lignit. Bruchera pa
 ratum.
 Fecur alterabitur qter aquas medicatas frigidas
 & ferum cum succo Cichor. Lacti asina.
 Exterius Balneum aqu. dulcis: profuso sicari
 facta cum succo Cichor. Hepatica & pty
 centi fantalini.
 Ullus ipsum leviter & ultra morum abiq
 gent: Injetra ex haco herdi, factum aqu.
 thermal. frigida cum syr. diosis sicissiat
 mille ros. simpl. A qua ad sicanti
 tia venientium: ubi pligis micturum
 ex succo plantag. Solani, Sempivi, Tuba
 gata, Censia abluca, plantis usq, & loto
 difolutum in sero chalybeato ans injici
 tum.
 Pro dolore pedans qvenit Antidoto magna
 per se vel una Sach. rosato extubia
 Lactu & injectionum factum ex lacti as
 nino, q. advena q a pprilete agunt,
 educto se gong conspali eridet: item
 ieuus Aralis exicatum pultrimum
 nec non ductum folijs populi & loto

Chirurgica: qd ieuus auersum Vera fican, laudantq.
 da ad eventum in cubito dextro.
 Fonticulu unus in brachio sinistro, alter in curv
 dextro. Frictions, Fiqes & lotionis
 partium superiorum iuges.
 Lentivium ex Grupos & polyid. Magis si
 Augustini & syr. ros. solut.
 Preparans. Fruct. Borrag. Bugloss. Fumar. sem. Portulac.
 Vidlar. Plantag. cum syr. appropiat.
 Purgabit. Syr. & Polyidis cum Rhab. &
 delecto Myrrabal. Ipeor. Citri. & Chicholop
 thine ad evacuantia purinam, et sunt pcur. infusi aut syr. ros. & ad dita
 Thione frigida, qd plurimum ad aeris Variate corpus, tunc tunc visco quomodi
 ma compulsionem faciunt: & ferum pariter advarantia & hinc pcurantia qd mihifrequen
 de stillatum.
 Perporos utri: Decoctum Cunic.

In dysenteria cum cacochymia biliosa
 & calida hepate & renibq.
 solenand. q ghl. fere. 4.
 Principio semel et item tunc de evacuare leviter
 delecto levi ex haco munda Cichor. si granulose
 sem. Portulac. infusi pte levem fractionem Myrrab.
 itria. ad qd vel qd, addito mane & haco d.
 qul. sij vel sij. plute in aqu. ros. facta mais
 ul Cynam. & Scherantia, utriq, undinum mictur
 ad dita
 Thione frigida, qd plurimum ad aeris Variate corpus, tunc tunc visco quomodi
 ma compulsionem faciunt: & ferum pariter advarantia & hinc pcurantia qd mihifrequen
 de stillatum.
 Perporos utri: Decoctum Cunic.

Aucipio limatum subtilissimi charibem, vel ex aqua
bus delectam minutissimum. solum quantum vi
sum fuerit: istum limatum febrem elus diligenter
aqua postea vino et nihil sedum fugit: tunc inde
charibibus misfabris affunde aetheris aethi sibi
multum: rignos indijs carbonibz, coquo deinceps
aucto copiose omni sumptu fittile cum vin
posita i febre igneabz & candescat: deinde circumstant poma granata auda, necdum sibi
vni refrigerit in marmore decenter subtilissimz sibi, matura, aqua extillata spindant qd
eant, continue in usq adhero.

qz pte sibi aiegem qz. addeum p. diarrhoi.
Hec. vel delectant. ut utiqz tantillum cum
medicis maphis in pulvere addeum man. Cui
cum maris: in delectario vel condito vaser fluxu hepatis colluctata eed, nec possit curari
sam rosar. vel mel rosar. Dices rad. car. qdam galentis et mane qz pulvere medij
Hanc. In imperiosa massa mane varam coctis fraxini cum tantillo Malvatisi
panis deprimas in qz sibi pat qz, q aut puerat: qz um tertium fuisse fluxum
qz. Elucio et coa pnto ~~quod~~ dicitur
poslearibz vini abriata. vel amantati vel ex aqua et hoc qz pperumero plebis pferito
pntis pfectis. Simili modo arte varam. qz sumptum d' capite fluxum ventris dicitur
Maximam a. deartissimam per uluarem man. Aucipio cultorem pinguem qz
in aciditate potu, qz pntium facultatis tri. matem abus leniter exiterdorem miferis
immorant: ha n. bima potissimum capurgant cere nova qz. psequo in pntiute
imadita sia interna visera obstruentionibz aqua, rem deudam porrigo, hunc pntu
liberant qz pulchri ea vborant hypomant, atqz ex offi epidum. qz. Cuius eud rep
intercomptum omnem maximo calidam corp ita ut qz flulbare tunc et. in qdam pntiam dnu qz
vignat ut elumens affrey inde equatis ile, sifimi diarrhoica laborant atqz ab id tempz
santer puerent unde pperumero diarrhoica se pntinde vbor.

De artoria, tuz fluxu in vcrato, tunc d' dicitur hoc qz multo usu vorum qz vatum in fluxu
figent et hydrois, vntis tumores, flatuliam licentis Equilibrium auct. Aucipio da
melancholiam, immurosqz alics murosibiles corrigida herbula Epolygonum pntu luey
hugo utu qz arato vborim.

Empton ad rosar qz sibi in omni fluxu tem
hepatie pntu in vntis exortibus in ca,
liqua diarrhoica qz similibz compi mirum
pntisse.

De Empator. Schoranth. a M. Spica Ind. p. pnt ducto contyantqz, terbis ut charibule
M. h. h. Maus a qz. Lign. abis dor. qz
Myrtal. Chedul. Emblic. hanc. a qz.
Boli Armen. terre sigill. Hecmatit. a qz.
Coriam. rot. qz. Spadij qz. Rosar. qz.
qz. Trajante. sine Campyl. qz. Soris por. qz.
Ferin. h. d. qz. Ol. Mastich. Myrtal. a qz. ad
impingand um f. Emptu cum modico pntis
bnti. Impone a dor. vntis. a ut pntis.

Adam Emporitem vere qz in fluxu per
nici vidi. qz fuisse: Inoquatqz fluxu ros
maximi leniter acri aucto, qz pntis vntis ca
lentes impomant.

Omnia fluxum vborari a matris Nupte
tans tam diarrhoica vnterium, quam dicit
entium fluxum hepaticum vntis: de h
fluxum hepaticum vntis: de h
Cuius ad magis non fuisse extillata aqua,
psequant pnta dectum exhibebant qz
vntis.

Memini tunc mulierem quem ex menses
cum maris: in delectario vel condito vaser fluxu hepatis colluctata eed, nec possit curari
sam rosar. vel mel rosar. Dices rad. car. qdam galentis et mane qz pulvere medij
Hanc. In imperiosa massa mane varam coctis fraxini cum tantillo Malvatisi
panis deprimas in qz sibi pat qz, q aut puerat: qz um tertium fuisse fluxum
qz. Elucio et coa pnto ~~quod~~ dicitur

Maximam a. deartissimam per uluarem man. Aucipio cultorem pinguem qz
in aciditate potu, qz pntium facultatis tri. matem abus leniter exiterdorem miferis
immorant: ha n. bima potissimum capurgant cere nova qz. psequo in pntiute
imadita sia interna visera obstruentionibz aqua, rem deudam porrigo, hunc pntu
liberant qz pulchri ea vborant hypomant, atqz ex offi epidum. qz. Cuius eud rep
intercomptum omnem maximo calidam corp ita ut qz flulbare tunc et. in qdam pntiam dnu qz
vignat ut elumens affrey inde equatis ile, sifimi diarrhoica laborant atqz ab id tempz
santer puerent unde pperumero diarrhoica se pntinde vbor.

De artoria, tuz fluxu in vcrato, tunc d' dicitur hoc qz multo usu vorum qz vatum in fluxu
figent et hydrois, vntis tumores, flatuliam licentis Equilibrium auct. Aucipio da
melancholiam, immurosqz alics murosibiles corrigida herbula Epolygonum pntu luey
hugo utu qz arato vborim.

Empton ad rosar qz sibi in omni fluxu tem
hepatie pntu in vntis exortibus in ca,
liqua diarrhoica qz similibz compi mirum
pntisse.

De Empator. Schoranth. a M. Spica Ind. p. pnt ducto contyantqz, terbis ut charibule
M. h. h. Maus a qz. Lign. abis dor. qz
Myrtal. Chedul. Emblic. hanc. a qz.
Boli Armen. terre sigill. Hecmatit. a qz.
Coriam. rot. qz. Spadij qz. Rosar. qz.
qz. Trajante. sine Campyl. qz. Soris por. qz.
Ferin. h. d. qz. Ol. Mastich. Myrtal. a qz. ad
impingand um f. Emptu cum modico pntis
bnti. Impone a dor. vntis. a ut pntis.

Cataplasma Hic. Stupari. P.
 ℞ Medull. panis torrefacti ut pulve,
 rianari queat ℞iij
 Carnis Cytonior. ℞ij
 Nuc. Cupress. Gallar.
 Sumach. Boli Armen.
 Creta albæ a ℞ij
 Myrtillor. Rosar. rub.
 Mastich. a ℞ij

Coq. l. a. in aceto et modico vini rub. et rosæ. Tandem ut stringas, lactis
 Anseriæ. contundantur exosite f. ca
 taplasma Adde ole. Cytonior. ℞ij

Spes dyf. Ratib.
 ℞ Lap. hamatit. Corall. alb. rub. a ℞ij
 Rad. Torment. Troch. d Sped. a ℞ij
 Cornu C. ust. Boli Armen. ppt.
 Terra sigill. Siles. a ℞ij
 Flor. Balust. ℞ij
 Mastich. alb. Thuris masc. a ℞ij
 Sang. dracon. ℞ij
 Potat. subtilis. desiq. ℞ij in vino rub.

℞ Cons. Rosar. Antiq. Rad. Cichor. a ℞ij
 Sem. Aucter. Cere. mult. a ℞ij
 Cc. ust. ppt. ℞ij. Carnis Cyton. ℞ij
 Syr. lactosic. Cito q. s. f. Elect. Hæstij.

Proprius hinc doctum rad. pentaphylli, for
 mentilla, agrionon. cum syr. rhamnitaet.
 citri un paulo oleo affrici. Hiernig.
 de cort. myrto bal. c. rhabar. in panna copra
 ad ℞ij. P.

19. Elect. de succis P. Magni. f. 184
 in syr. ubi dicitur d. Bauck. ℞ij.

Ophthalmia rinosum e infusum Rhabor.
 in decocto rosarum siccatum, rad. plant.
 tag. et myrtalæ. epag. Eitio. cum pan.
 id Cimeon. Expressio fiat valida: prabi
 tur una sassa de ribes vel Trisis ficut.
 Sumit. ℞ij in septimana. Interdidys
 Duchlac a vicia calces dabq. ter die sem
 fash. ros. singl. Dolor si argit lac ely,
 snt infundit f. una botas. hoc. et vitelle.
 iogter in lacte capragus barbatq.

dimidium cyoque, labat. lardii. Hic
 Pulvis Druid. ℞ Sanguisorb. ℞ij. San
 tal. rub. Sem. plantag. Nuc. gra. Cydon.
 asat. a ℞ij. M. f. pulvis.

Alius. ℞ Rad. Tormentill. Rosar.
 rub. a ℞ij. Sem. Anthera. Flor. Ba
 laustior. Spodij. Amyli Boli Armen.
 a ℞ij Sacchar. alb. ℞ij. F. ex his oia
 pulvis subtilis. sing.

Confectio solida Argentinum.
 ℞ Myrtal. citrin. ℞ij. Rhabarb. ℞ij
 Sem. Plantag. Eitio. a ℞ij
 Mice Cytonior. ℞ij. Saut. ℞ij. Conf. in melle.
 ℞ Succum baccar. Sambuci d. coact. f. r.
 cum nulli vitium misce cum pul.
 Nuc. gra. duarq. in sassa asatarum,
 quæat Coq. simul panis, iats q. no.

is jugl. in vino rubet mani Sangi.
 Pul. hepat. vitelli asoti sim. in vino.

Herba
 P...
 S...
 L...
 M...
 N...
 O...
 P...
 Q...
 R...
 S...
 T...
 U...
 V...
 W...
 X...
 Y...
 Z...

Dysenteria appropriata.

Herbae. Radices.
 Plantago Althaea
 Oxylapath. Liquirit.
 Auctosa. Consolid. maj.
 Parietar. Tapsi barb.
 Beta. Bistorta
 Centaur. Tormentill.
 Abinth. Alcea
 Solidago Surc. Quingfolij
 Millefol. Nymphae
 Polygon. Gonyphyllata.
 Bursa past. Filicis
 Virga past. Auctosa
 Hemicaria. Polcomonij.
 Squisec. Alismatis.
 Pileosilla. Salang.
 Semicula
 Pyrola
 Virga aur.
 Cetrach.
 Agriman.
 Rumex saag.
 Salvia
 Lingua passif.
 Fagar.
 Potentilla. FLORES.
 Lysimachia Rosar. rub.
 Skordium Chamomill.
 Phyllitis. Anethi
 Balsamine Balauft.
 Hidera terrif. Grandt.
 Therasi Chamkent.
 Agarmi. Ligustri
 Cannabis Hidera
 Conyza med. Cisti
 Gajaphal. Pabnacthor.
 Amarvanthi
 Flor. solis. gad. min.
 Spang. si. raba.
 Told. Berber.
 Lentisi
 Myrthi
 Rubi
 Sucus
 Salicis
 Labrusca
 Olea
 Surnach.
 Legumes.
 Lumarina botrytis.

Fructus. Semina. Succi
 Cydonia. Rosar.
 Pyra austora. Plantag.
 Pyra austora. Surnach.
 Pyra austora. Coriand.
 Cerasa. Psyllij
 Corna. Cyprip.
 Sorba. Hordium
 Mespila. Urtica
 Bacch. loti. orb. Lina
 Oxyacanth. Fumag.
 Myrthi. Cickos.
 Myrthi. Licos.
 Tamarind. Pisa rubra
 Cort. myrobal. Fabae
 Amygdal. dul. Lupini
 Passula. Urticum.
 Ficus. Passul. mag.
 Glandes. Lapathi
 Capul. gland. Lapath. sang.
 Nuc. capress. Auctosa.
 Gallae. Nasturt.
 Siliqua. Niliij.
 Caffeina. Avonia
 Avellana. From. sarrac.
 Granat. mal. Planha. Pol.
 Cort. granat. Amylum
 Pruna. slyest. Granat.
 Uva. spina. Tamaricus.
 Mora. rubi
 Rosarum.
 Racemi. berber.
 Glandes. fagi.
 Nym. scandata.
 Pipera.
 Gonyphylli.

Succi
 Hypocist.
 Alcaic.
 Plantag.
 Opism.
 Cynogloss.
 Millefol.
 Polygami
 Schidra.
 Hed. terrestr.
 Saccar.
 Nil.
 TERRAE
 Sigill. Lonn.
 Silos.
 Poly. Arma.
 Gummi
 Tragacanth.
 Anabris.
 Stues
 Prastix
 Sarcocoll.
 Saccinum.

Lapicil.
 Haemalit.
 Corall. rab.
 Crystall.
 Margar.
 Saphyrog.
 Animalia.
 Mamma. Lac. canin.
 Testicula. caprin.
 Genitale. cervi. ed. illi.
 Corua. cervi. Saag. cervi.
 Spermin. ex. cervi. columb.
 Cavis. lep. visonij. mru.
 Testiculis. caprae.
 Cohl. terrif. lep. vis.
 Onocrotis. castorei. hircula.
 Sebun. mru. caprae. itis.
 Lepthysilla. Cug. lep. vis.
 Bala.
 Cera.
 Stora. Afri.
 Lep.
 canis.
 Urina.
 Alb. avi.
 Vitell. avi.
 Cascus.

Metallia.
 Soria. ferri.
 Limath. chalyb.

Ligae
 Sant. rub.
 Corram.

Olea
 Rosar.
 Amygd. dulc.
 Onopha.
 Cydonis.
 Myrtill.
 Absinth.
 Pranth.
 Aneth.
 Chamom.
 Violar.
 Verbasia.

Dysenteria

Pulvis D. Joan. Naviij.

℞ Carn. Citonior. torref. ʒʒ.

Santal. rub. ʒij Boli Armen. Torr. sigil. ʒʒ.

Sang. Dracon. ʒʒ. Sem. Porculac.

Sem. Sanguinar. Nuc. gt. torref. ʒʒ.

C. C. ysti. Tragac. torref. ʒij.

Corall. rub. ʒʒ. Priapi cor. limat.

Margarit. ʒʒ.

Pulverisentis p̄tada omnia subtiliter
et mixtis adde

Troch. ʒ Carab. ʒʒ.

ʒ Spodio ʒij.

M. diligens et f. pulvis.

Electuar. ʒʒ.

℞ Cons. Rosar. ʒij Cran. hom. ʒij

Boli Armen. ppt. ʒʒ. M. f. Elm.

Potio ejusd.

℞ Myrsbal. ʒ Citrin. ʒij

Rhab. el. el. torrefacti ʒij.

Sem. Plantag. ʒij.

Nuc. gt. torrefact. ʒij

Corall. rub. ʒʒ. Mirac Citon. ʒij.

Aq. Cichor. ʒij. F. haustij.

Pulvis. ejusd.

℞ Pul. Menthae Calam. arom.

Cithonior. ʒij

Mastich. tormentill.

Myrskillor. ʒʒ. f. pulvis

Diss. cum parte aqua sig.

℞ Syr. Myrschin. ʒʒʒ.

Aq. hordei ʒʒ. M.

Electuar. opt.

℞ Cons. rosar. antiq. ʒij.

Diaithon. f. ʒʒ. ʒʒ.

Troch. ʒ Carab. ʒ Spodio ʒʒ.

Corall. rub. Lap. hemat. ppt. ʒij

Boli Armen. ppt. terre sigil. ʒʒ

Sp. el. de gemmis frig. ʒij

Syr. Rosar. Myrschin. ʒij.

F. mixtura p̄tadane ʒʒij.

Enema D. Hermannii.

℞ Hord. exort. ʒij

Oriace ʒij.

Tortellor. similag. No iij

Rad. tormentill. ʒij

Coq. in f. q. aqua faber. chalybat.

Colat. Ad ʒʒv adde

Vicell. duor. semisator. No iij

Nuc. gt. torref. ʒʒ. F. Enema.

Feveris obstructio.

196 192

In febris obstructio a pituita in secula
 et sine quidem q. 154.

Rx Sp. Diarrhod.
 Trien fant. a sine camph. Nihil. a 3j
 Sacch. albi ʒiij f. gfoctio cum aq. sicca
 rec in rotulis quatuor. sumat oī mane
 ante cibum rotulam unam.

Rx Aloes ppt. cum succo Endiv. ʒβ
 Rhab. el. ʒj Agar. ʒβ
 Spica nard. ʒj v. salis Indig ʒiij
 f. pilulae cum succo rosar. d omni ʒ ʒss.
 Sumat oī quinta die unam ante cenam,
 dimittendo gfoctioem: Spoterit eis uti
 toto anno usq. q. febore sentiat alleviatum.
 Montag. consil. 150.

Rx pil. de hieira comp. d faruocoll. a ʒβ
 homi pondis f. pil. ʒiij Cum succo rosar.
Rx Syr. d calaminth. Auctosi comp.
 d Epithymo a ʒβ
 Aq. Salviae Meliss. a ʒβ
 Cichor. ʒβ Misce. ʒβ

Rx El. Indi ʒiij Succi ros. ʒij Misce.
Rx Aloes pp. c. succo Endiv. ʒij
 Mastich. ʒβ Croci ʒiij
 Diagy. g. v. Rhapont. ʒj
 f. pilulae c. succo ros. d oī ʒ ʒij
 Sta. vel sexta die accipiat unam d pilulis
 istis immediati ante cenam.

Rx Sp. Diarrhod. ʒβ Aromat. ros.
 Diacinnamom. a ʒij
 Sacch. vae pectin. ʒiij f. gfoctio
 c. aq. abynth. in rot. ʒiij
Rx Aq. Cuscut. Abynth. Cichor. a ʒβ
 M. A primo mensis Maij ad octidies
 septimbris or septimana sumat aut ʒiij
 d hab. istas ʒss Novis q ante cibum. Montag. q. 151.

Rx Agar. el. ʒj Rhapont. ʒj Sal. gomm. ʒij
 Viol. Spica nard. a ʒβ ʒiij f. Infund.
 oia in ʒij Aq. rad. Apij cum venid. ʒj Sicut
 nalem d. om. calefaciant, colent. det. solat.
 mane, aqua parum dormiat, d post horam
 accipiat ʒ ʒij aq. hor. cum Sacch.
 calif. d post horam proindeat.

Rx pil. d Rhab. Cochiar. a ʒij
Rx Syr. d Eupat. ʒj Oxym. comp. ʒβ Aq. Theriac.
 Cichor. a ʒβ ʒij f. ʒij fortigvis Aq. apij, rubric
 ut valeriane. f. hoc d digest. d post horam.
 Autumnalis haec: **Rx El. d psychis ʒij Agar. el.**
 ʒj ʒij g. ʒij Sumat cum aq. supral. vel Theriac.
Rx Syr. auctos. comp. ʒβ Aq. hupul. ʒij Aq. Cich. ʒj
Rx El. Indi ʒiij Mastich. el. ʒβ ʒij
 Viol. a ʒ. v. M. d ʒij in pulv. c. aq. hor.
 vel inid. albo subtili.

Rx Troch. d uniso Troch. d lassa a ʒβ Sacch.
 pul. ʒiij f. gfo. spliela c. aq. Eupat. in rot. ʒiij
Rx El. d simon. Mesue. ʒij Troch. ʒij
 Sacch. alb. ʒiij f. gfo. in mior.
 Sp. Tacuumm. in rotul. vel Dialacca ma
 jor. **Rx Sp. Dialacc. maj. ʒiij Sacch. al. ʒβ**
 Aq. p. rad. venist. aut. apij vel Eupat. vel fort
 rad. meu d rub. Cincl. f. rot. pond. ʒiij

Rx ol. d roco ʒβ ol. d isam. ʒij Sem. Sc. ʒij
 Carui Apij Rutae Amis a ʒj Aq. ʒij long. Eupat.
 Crob. a ʒij Spica nard. ʒij Cerce alb. ʒj Aq.
 pan. infus. in aut. d iem ʒij. f. ungt. melle.
Rx Agar. Rhab. Rhap. a. el. ʒβ Aloes opat. ʒβ
 Spica, Dami, Masti. Amis. Ling. a ʒ ʒij f. Infund.
 oia in succo cichor. diligitur immecta. Exponat
 soli sepeliat ad g. ungt. succi, f. pilulae
 ʒ ʒij ʒij ʒij ʒij ʒij
 Aut. post horam. post rad. vel ros. f. ʒij ʒij ʒij
 vel Euleol. ʒij rugh. c. salis d. d. ʒij

Forst. 19 obs. 5. ^{in pituita crassi globulosa}
Prescribitur in aciem attenuantem, inid. caliditate.
Saphenam sicut.
Mam inidit, apit, ^{stomachosimul} exauulue.

Re Rad. Fenic. Petroscl. Aspar. Apj. Gra,
Iminis a ʒi Oniga. Rosmar. Artemis.
Chamad. a ʒi Concaur. Cuscut.
Agrimon. Chamapith. Lupul. Fumar. a ʒi
Sem. Fenic. Dauc. pastina a ʒi
Urago pass. s. anil. ʒi Glycyrr. ras. ʒiij
Fol. Senae ʒi Agar. faemin. ʒi ʒ
Rhabar. ʒi. Schach. Cyper. Call. arom.
Zing. alb. ta ʒi ʒi Coq. ni apl. com. p ʒi colat.
adde Syr. Bizant. Oym. simp. Syrto ʒi ad.
ʒi Artemis. ʒi Eupator. ʒi ʒi rad. a ʒi ʒi
M. y iij aut iij dosibg.

Pil. Diacra Caromat. ex ʒi septem.
post dato incidente, ut oym. diuret.
Re Agar. troch. ʒi Rhab. opt. ʒi Diacryd. ʒi
volij cum oym. f. pil. v. vel vij.
Maxe diacra. rad. filicis cum oxymelice,
Cane n. ut et fomen securidape plurimi
antiquorum (yobanti)

Conditum. Re Cons. cap. f. fl. Beton.
a ʒi ʒi Troch. ʒi Eupat. ʒi Rhab. a ʒi ʒi
ʒi Diarrhod. Abb. Trionfant. a ʒi
Syr. ʒi Bizant. ʒi Eupat. q. f. condit.
Det ad mayn. avellanae. suphibendo
vidum dilatum aq. Cuscut. ʒi Artemis.

Hypochodrium dextrum inungat talis un.
qto. Re ol. nardim. amag. amar.
a ʒi ʒi ʒi Succi apij ʒi ʒi Coquat ad
succul. sumpt. adde spica nardi ʒi ʒi ʒi
Schueran. Asar. ta ʒi Sem. Apij Pe
trois. a ʒi ʒi ʒi Cyp. Ros. ta ʒi Cetas q. f.
f. ungen. Hae ille.

Sunt q laudant usum ceperex oxymelle
vel aceto, ut hordel. Fuscula in qb. rad.
petros. ut apij aut faeminul. inoq.
Dinde laudant purgationem ex ʒi ʒi ʒi
cum aq. apij vel ʒi ʒi ʒi
Dinde inidit apibntia troch. ʒi Eupat.
Diarrhod. Bilalac. ʒi Rhab. ʒi Absint.
ʒi uruma gphant. Longiore tempore
his utendunt.
Ex calidiorum usu inidit in exlectacon
verum mulier apud hordel. ʒi ʒi
erat compos. ʒi Vino Valerij.
Hae Forst. l. c. in pholis

Factum ob. 6.
In obstructione e ca calida.
Venam basilicam dextram secuit.
Mox hum. suppurum spuit. Re Syr. aictos. sim.
ʒiij Ag. diuit. Endiv. Cichor. Hepat.
Lactu. Capill. f. Polyr. trion. a. a ʒi ʒi
q triboz dosibus.
Purgavi. Re Rhab. el. ʒi ʒi ʒi Fund. y no
item in aq. Endiv. Cichor. Fumar. q. f.
expressioni adde el. ʒi suo ros. ʒi ʒi Syr.
lox infus. ros. ʒi ʒi ʒi quinq. ʒi ʒi ʒi
ʒi ʒi ʒi
Dum dedi tab. Diarrhod. vel Trionfant. a ʒi
Inuncta regione hepatis ʒi ʒi ʒi
Optima Ority hae adhibita.

In calidiori q ʒi ʒi ʒi laudant f.
Syr. ʒi suo Cichor. Oxypech. fuetos. simp.
ʒi radie. c. aceto. ʒi ʒi ʒi
Purgo ex infuso Rhab. Casia. Manna
c. aq. Cichor.
Diarrhod. Trionfant. Vel iung fumarina
in pastillos redacta q. ʒi ʒi ʒi
et hae f. ʒi ʒi ʒi.

In dolore hepatis a flatibus Epithema
 Rosl. melilot. ros. rub. fol. Abinth. Viol. a Mj
 Sem. anis. fennigr. lini a iij Coq. in aq. vel
 vino f. stib. Inunye leum / doliptem
 R. el. ros. amygd. amar. Spica absint. a iij
 Decocto hoc est usus. R. fumar. Agrimol.
 Callab. Cichor. c. toto. Borrug. Buyl. Scabios.
 Adric. c. toto. a Mj. Rad. Liquir. 3ß Flor.
 Chamom. p. j. Sem. Floric. 3iij Cicut. rad. 3j
 Fuzib. Schest. a N. Y. kard. quind. p. j. Coq. in
 aq. ros. q. thij dulcorat Sauch. vid. in d. i. p. m. d.

Abinth. Chamad. a Mij fl. Chamom. Mij
 Al. ros. Mj Schenari. Mij Sem. Lini Anis. prim
 a iij Sental. alb. Drabr. a 3ß f. ficul. inuogß
 vino, expresso forcat hepatis Inunye leum
 lepat unycto dialthaea, Et q. pul. Dietria
 lantat. 3ß dialace 3j pul. vacapp. 3ß
 Sauch. ad Duplum gongg. f. tragha, 3ß
 sumina.

In dolore a flatu valent diazimum, dia
 galanga. q. aromat. dicta, milium ex flatu
 juretis. Vid. in fecho dicto.

Decoctum Cichorij ad calidita
 tem hepatis & febr. choleri
 cas Lany. lib. iij q. f.

R. rad. Cichor. inis. 3ij Coq. in lib. iijß
 aq. cois ad 3teru q. ampt. Express. Off
 addo Sauch. 3v itrum pass bulliant

Iniebris sump bulliant rad. y. vilij danci, foeni
 aut y. lrosul. primon in sump meliagudin.
 Pauls ante cibum saepe mastice x. vel xii
 grana milij 3ß. Saup. utat ante in
 dam rotula una 3ij waf. de sem. Mus.
 In aurora saepe accipiat 3iij aq. Cuscuta
 calcifutas cum modico Sacchari. Scere
 sum magnum d. in curand. Spawendris
 d. stru. luvitiz deglutiri 3ß vel pilulas
 tres factas d. q. rad. rubras cinis. um
 succo limonum. Utat sape linimento
 manü d. sero sup. toto hypo. hordio Decocto
 autu calido q. Ol. nardm. 3ß d. Anilho
 3ß Salis Fndi. rub. cinis. Opobi. Eupator.
 Rad. Agroray. a 3j M. em. in ampulla
 prodens in aq. bulliantem d. lymu. l. d.
 l. a. eq. ad modic. tubem. Modic. aq. f.
 cons. 169.

Decoctum yparani bilem nimia adustione
 inrasatum d. solvens obstruentionem in visce
 ribus, et in febr. ardent. Querc. ni phar. dog.

R. Rad. Tarax. Gramin. Petros.
 Anetos. Eryng. a tum in autonac. 3j
 Pasm. Corinth. 3vj
 Liquirit. 3ß
 Ad. Cichor. c. toto. Scand. Agrim.
 Cuscut. Fumar. Lupul. Hepat.
 Polytrich. Adiant. a Mj
 Sem. Astrij. maj. Anin.
 Cicut. et w. e. e. a iij
 Flor. Genif. Viol. Borrug. Buyl. a p.
 Coq. in sero lactis. Huic Decocto addo succu
 Olymel. simpl. Syr. auctos. compos. Limon.
 P. succo auctos. q. f.

In oblationibus viscerum neq. confortum neq.
plurimum purgabit: quippe obstructa viscera, etiam
si humoribus abundent, magnas purgationes per
ferre non possunt. quia maximam humorum
copiam capere nequeant, quin potius obstant
magis. Nec rursus utriusq. humorum in se
neq. expectabis: nam humores, q. obstructionem
movent, unum minimi possunt. Nec utq.

Empyem Epitricum Joh. Obadorf.

Rp Oesop. Medall. Corvi a ʒj.

Ammoniac. in acib. sol.

Bdellij Syrac. liq. a ʒij

Spice Card. Absinth.

Mastich. Alwepat. a ʒij

Cum ol. Absinth. et Ceræ q. /.

+ Cerotum.

Celebris confectio Chalyci Scyph.

Rp Limat. Chalyb. cum aceto dia ʒij.

ʒij. Spice Cinnam. Nucis gt. a ʒij

Rhubarb. opt. ʒij. Sq. Armat. rosat.

ʒij. Mellis Symplicis et Sacch. albi

ʒij. F. Elect. vel fit cum onibus

passis ab. to p. Post q. ugar. bischoi

reputi q. d. in quatuor. maj. vi. un

diaphanice. p. unius ractoms. Post q.

d. d. d. pilula d. d. d. neq. existimo cu

tum utri viderentur pharmacia q. ex

toto corpore d. d. d. aff. tum trabant.

Sus p. f. i. a. i. g. n. s. s. f. a. r. a. o. d. Chirac

ind. cord. bon. vilgus ut certent ad

circumferentiam. idem facient h. c.

tempore halmia d. exercitia.

198 197.

[Faint, illegible handwritten text, likely bleed-through from the reverse side of the page.]

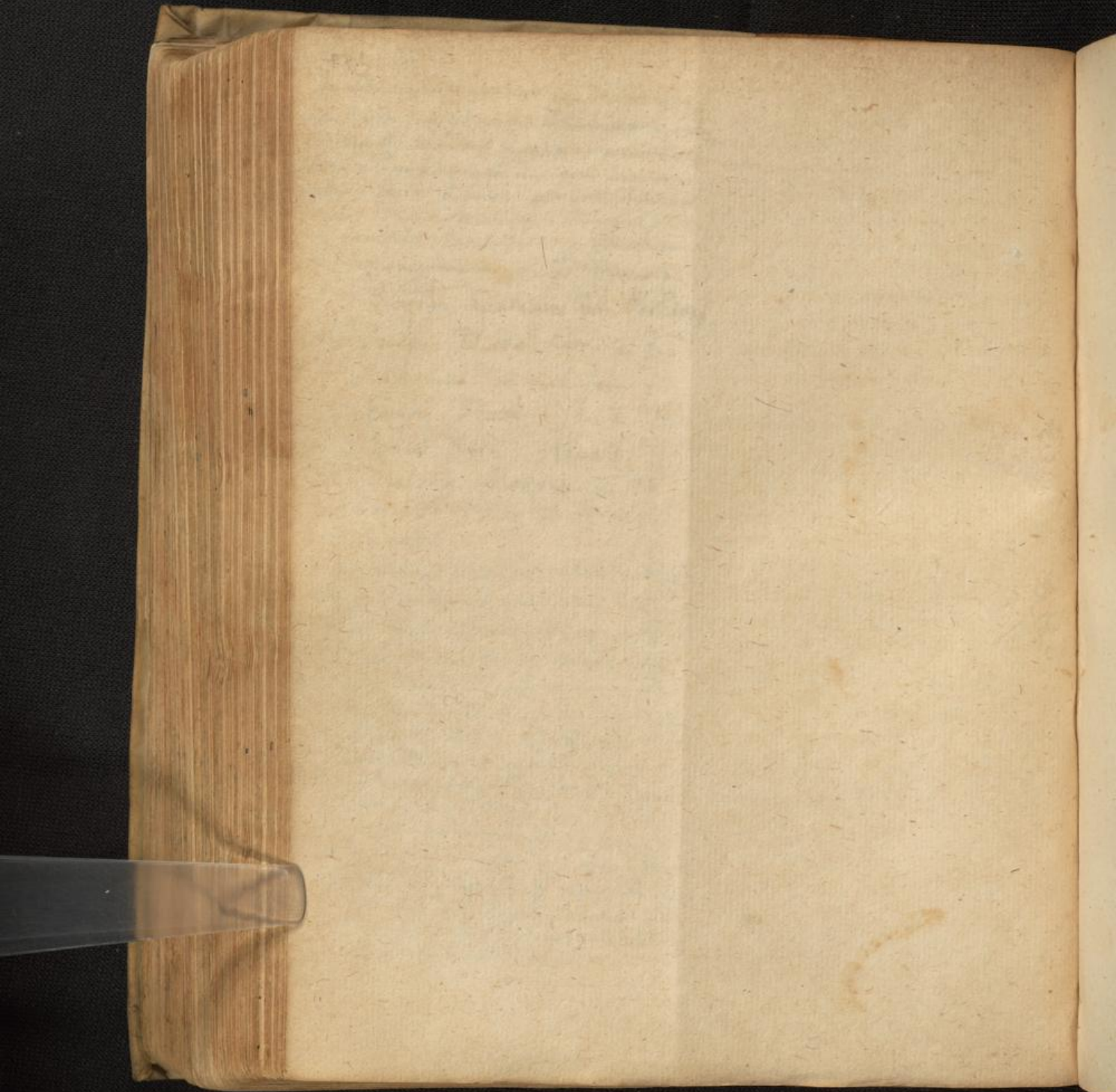

177 195.

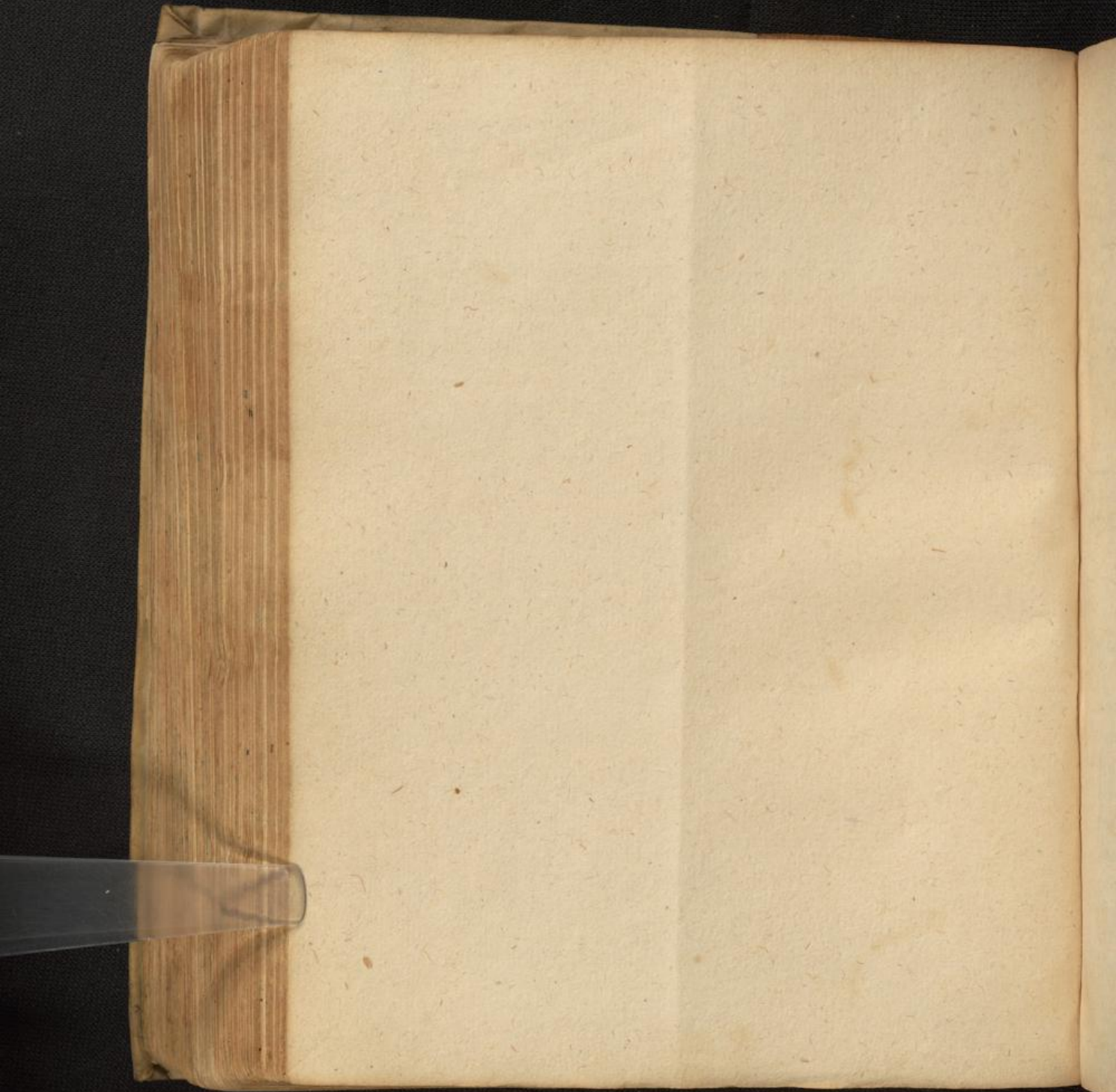

200 196.

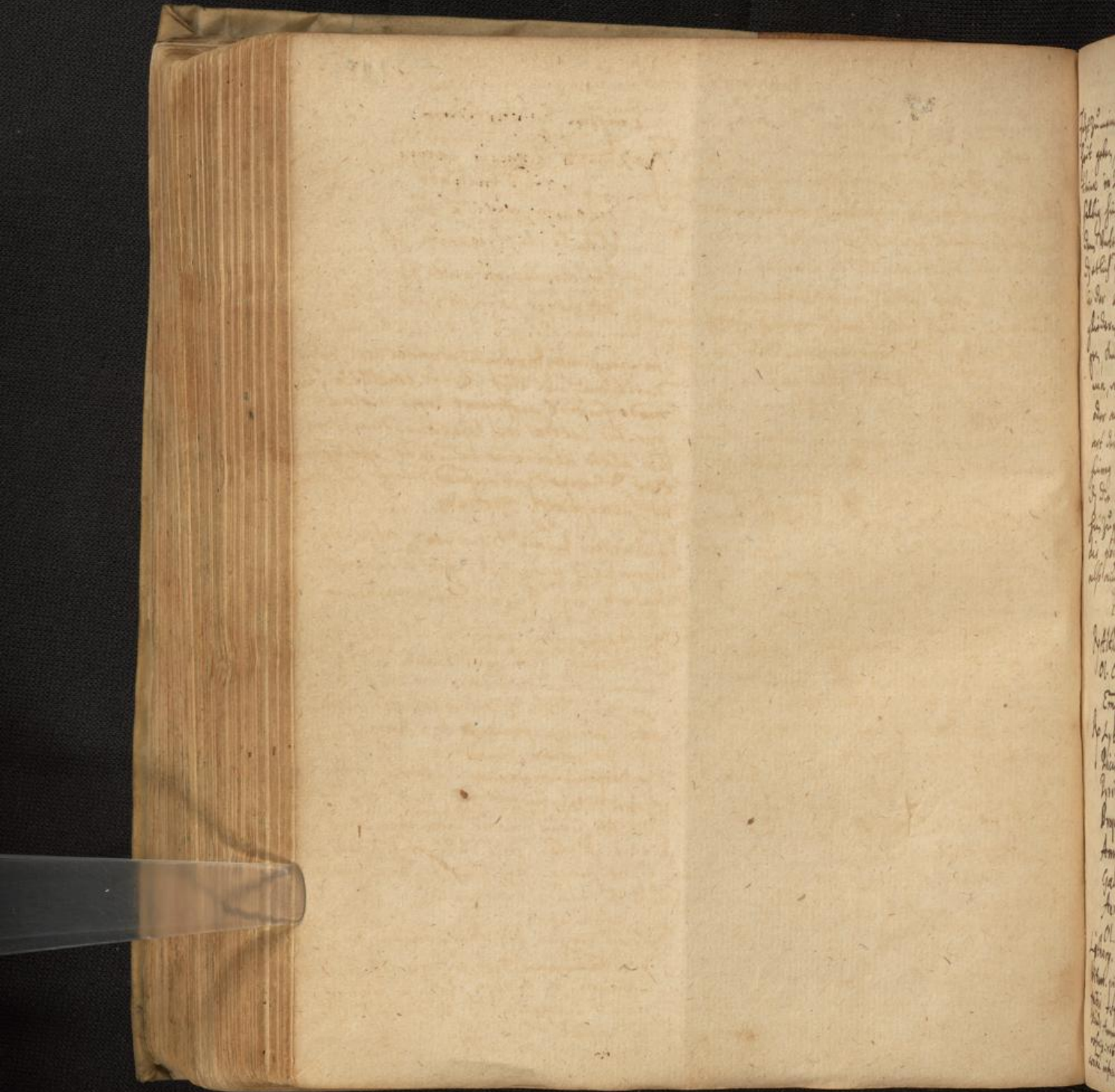

Scirrhus.

Folgt Zinnias, Zedais foct nunc die resalpan,
foit golan, durb die Destillation der Terchin,
China in Duritie dard foffte Curusist, die
salbig firsrag Zinnias: allain mit
dem Wutergind sol außgussicht werden,
Zatlich Durities im huiltg werden, sthuf
in der Leber sthuf an abduen, inwundt
ghindan, ainf sthuf auffronndig wuffsein
per, Anosser, Negerwurz: Had im fien
ma, wuch mit fassil oder ganderig, it
durr auff Reingist wil, oder auff die
art der wasser Anosser die bantz ball
firsrag. Sol mit dem Wutergind
die appropriata in fress graditg
firsragel flays werden: (dies in no
die podagris die Effortias Mumiag
also ainf mit eudra, Zedais. Paracelsg.

Empton Sphencium.
R^o Empti f baccis lauri
wil d melioto
Sulphur. vivi a zij.
Vngti di Arthanig 3j
Ammoniac. in aceto dylit. 3j.
Stercoris caprin. 3jcc. 3ijij
Cum melle q. s. f. Calasasma.
In singulis & rotundis seminis septi floris
duricem ubi dicitur sthuf's emollita q. s.
modo fuerit, auferent lapis molaris
pyrites, lateres wil lapis aliq duricem
ubi aceto accorimo candentes extinguan
tur & vapor per infundibulum capli
ne suscipiat. Motuq.
In duritie henis & quoung affectu
Præmittat purgatio cum Diacrae
Rhubarb. aq. Syllor. & Ceterach.

Empton d oem duricem.
R^o Althea coct. Gal. Faragr. Sem. Lin.
Ol. Chamomill. 4. Empton.
Empton Diaprytes Gal. ^{Emollitio duricem}
R^o Lytharg. Placumin. a 3xij 3j.
Dici. Cora a 3j. 3j.
Pyritis. Terbinth. a 3ij 3j
Propolis Alumin. scis. Ta 3ij 3j.
Ammoniac. 3Xij.
Galbani Alvei Ta 3vij.
Aerugin. Manna a 3v.

R^o Ammoniac ping 3j Tamarici
Ceterach Sem. agri casti a 3j.
Cum syr. auctor. comp. fiant pil.
ex 3j. No vij. q. d. sic sumat ut ducum
ante penam pindam aut duas.
R^o Aq. Tamarici Ceterach Sicut a 3j
Aucti Scyllitici 3ij Saub. abis. 3j
M. & fute mane cum duabus de
lectis puluis per vij. aut x dies sum
duo p. sent. sima ang. hat in quany, vito
litis a onã.

Ol. Veteris 3v ij.
Litharg. cum oleo misquet donec coivertat nax
bitum. nix cera resinis propolis inuict. pl. liquo
facti refrigeratig, anigo & lupi pyrites inuict. 3j
Sciud. Ammoniacum. ubi carabg ab igne rotat
resalpan. nis Alun. galben. & Pluma inuict. 3j
coice infundulenz & nom inuict. subijct.

R^o Rad. Capper. 3j. Ammoniac. 3j
Sem. Ruminis 3j. Cort. rad. Tenaris 3j
Cinnam. 3j. Siliapi alb. ad pondus
sim. Rubricis 3j. Sanguis 3j. cum
aq. Cuscut. 3v singulis ductis in au.

Emptm ex filio pullo commendatur.
Cedat frig. Maucto extrahatur
Lini pulvis cum ol. cappar. & pul.
appropriato ~~quibus~~ applicat.
Alij addunt Pontis liliij & rad. Ebuli
Lepidanth. & facum turbia & fa-
rinam frumenti.

Ungtum.

Re Cucurbit. sive tris Panis porini a med.
Subellam. Rad. lili. Zij. Ol. & Capparib.
Butyri a Zij. Bulliant simul quatuor
horas in b.M. Cota cum ura corij
equat in formam Ungts.

Ungtum singulari in a calida.

Re Rad. Galien. Nj. Excavet
& lincna simplicit. sol. de Capparib.
coq. ad olei consumpt. Iterum ut prius
implentur & coq. ad med. olei consumpti
Expresio utat vel solo vel add. Am-
moniacum & rhubarbis.

Minus tuncatet lincna usq. Vin. S. lili. usq.

Rubia sem. ex aceto multo haustura &
vix in ay. mellis cocta.

Aqua distillata i splene hodi.

Nux fola Crocifera. Simon plan-
taria rad. Tormentill. in vino v. l.
Aqua triduo absumit lincna.

Rubing sanatus d'uro rochleari
puli Leticach cum vino p. & d'is.

Podice & cerobum ex Ammoniac
distillato in succo Artemisiae.

Petro rad. filicis cum vino 3jß.
Pies d'is.

Antiquam unguent. uncto lincnae fovea
& unct. lapide molari calcato & asper.
90 aceto. Interim comidat. capparib.
& rad. lili. & cerobum cum aceto
presulato.

Emptm Hildani ad scrophulas
et scirrhus tumores emollicendos re-
solvendos & discutendos efficacissi-
mum

Re Rad. Bryon. Cyclaminis
& Helenij Cucum. agrest.

Coq. in vini albi et aucti f. q. s. dein
p. sicut & per setaceum percolat

Calabrae admiscio

Pul. rad. iridis Myrrhae

Oliban. Masti. Croci

Aristol. rot. a 3jß.

Flor. Chamom. Melilot.

Sambui a p. j.

Opopunai. Sagarin

Ammoniac. Bala. j.

Galban. ag. vita. S. sol. tor.

Ja 3jß.

Gummi Heder. a

Syru. calamit. a 3ij

Ephorbij 3V.

Scin. Steph. agr. 3ijß

Argenti vivi salina h. is jejuni

clinet. 3ij

Ol. Lili. & Vitell. ovor.

Oesypi 3V.

Adipis Anserini Anatin.

Smilli.

Medull. cruris vituli. a 3j

Mucilag. sem. Lini f. anij.

rad. Althae a 3j

M. Gum. f. q. corae flavae & t.
rebith. f. Emptm.

Fecoris scirrhus.

Cura scirrhii hepatis ab humore pituito, 50 & Hygido hepate. fol. 19. ob. 13.

Dedi a. pilulam unam ex ammoniaco, Graft hunc f. scum. R. rad. Althee ʒij rad. irid. am bini a ʒij. fl. Chamom. Mellis. Sarcoc. ta. p. Absinth. ʒij. Spicae ulnig. Asari a ʒij. f. doct. in aq. mixta. & pauco vino.

Vitius, quim obstructionibus liberandis, cavens erat sa, viscosa, dulcia sua subins cibis recte facilibus incisiona & purgantia viscidioris.

Deinde rad. ibam ad unitiones, Scabaplas ex ammoniaco & bdellio. Quibus reme dijs bene habuit, & ea in integrum plama respicitur.

Minoravi nam struicioram hoc. R. Syr. ex infus. ros. cum Agarico ʒij Diaphan. ʒij. Ag. ferrie. Cuscut. a ʒij. Atq. Cichor. ʒij. M. Dein

Preparavi crass. struicid. humorum ʒij. docto. R. rad. Gramin. Petroscl. Agaric. ferrie. maui. f. ab in aucto a ʒij. rad. Althee ʒij. Plumb. ce. teral. Caput. Capill. f. Agriculon. Scelop. a ʒij. Sem. Anisi. ferrie. a ʒij. fol. Senae ʒij. Agar. ferrie. alb. levis ʒij. f. Tab. ʒij. Uvar. pell. ʒij. Ficusum ping. N. V. f. doct. in aq. col. ʒij. Colatura Cade Syr. d. biant. Acetosi comp. Eupator. a ʒij. M.

Vidi Elidicum Vaccinum scirrhum ab alijs ʒij. ratum curasse exhibendo intermissis diebus meo Rhab. potione modo pilulas d ammoniaco: incisa et facienda unitiones Scabaplasmata imponendo ex ammon. bdell. & exhibendo et hepatis lupinum.

Dein purgavi. R. Agar. el. ʒij. Rhubarb. ʒij. albi ʒij. Scheranth. Spicae a. g. r. infun. de purchem. facta levi & dulle. in ʒij. docti melle & ʒij. melle exorsioni adde Diaphan. ʒij. Syr. d. Eupat. ʒij. N. d. h. in d. d. u. u. l. o.

Post universalia talia et uario ad oppilati ho. p. uti utabaz R. Rhab. sel. ʒij. H. p. lup. ʒij. Diarhod. althee. a ʒij. cum oxym. g. f. el. At unie his ʒij. partem alvum subducunt partem urinas movent, qd. opre. jio fuit ʒij. ex amygd. Venis Galeni ʒij. & sanis. t. u. d. e.

Interca inuicis hepatis Oleis amygd. dul. lilior. chamom. & ma. h. h. m. visiem melleis. Post purgationem olea hoc linimento hepatis inun. ximus. R. Empli d. melle. d. mucilq. Corti. nostri de Ammoniaco. a ʒij. Ung. Santal. ʒij. pul. ros. absin. a ʒij. Ol. absinth. ʒij. f. lipim. aut admixto sup ignem.

Facching scribit si piluliter usum extrinsecus mollicentibus inter potione salae saque, ita. v. m. extingentem & extingentem plurimam. Ubi idem potione Ammoniaci hoc modo: Ammoniacum cum ruta dimidio in p. i. n. las q. formatum dabam ʒij. aut ʒij. pond. et q. v. m. emollicendi leuiter extingendi & exting. di. f. u. d. e. usq. b. o. h. d. Rhab. Apertica & diu. r. i. f. i. c. a. Uq. potione d. i. c. a. m. & arari. extrinsecus ex ammon. bdell. melle. oxyp.

Cataplasia ferimy ex ammon. d. h. i. r. a. sic. R. Agar. ʒij. Myrrh. Syrac. a ʒij. Spicae Celt. Scheranth. Annam. a ʒij. Eupiant. ferrie. b. i. n. h. ʒij. pil. r. ex ʒij. vel ʒij. deat. mane in ex. u. i. t. e.

Ad obstructionem duritiem hepatis. R. rad. Cichor. ʒij. Anari. l. r. c. o. s. Petroscl. a ʒij. Polyod. g. ʒij. Calami ʒij. fol. Senae ʒij. Eupator. Abricant. Mercurij. Agri. m. Scelopod. a ʒij. Sem. Anisi ʒij. Log. in ʒij. aque ad medietatem bibat mane & v. p. & continuet.

Rursus dabam docta magis incidentia Burixan. c. i. c. e. t. i. a. adjecta rad. irid. b. i. m. a. l. o. & sem. Althee. Sem. Anisi ʒij. Log. in ʒij. aque ad medietatem & q. p. u. l. e. s. & palmulis.

In furore pectoris phlegmonoso cum

Tympaniti. Valler. robs. r.

Instituta congrua rictus res, emollientibus & flatu
dilatantibus chylis sum usus: cum alijs et alijs
paulo fortioribus Sympis & decoctis decoctibus
viscus roborantibus, partem et seroem humorem
trahentibus, catapolsis misur & confectionibus
aromaticis, feticibus, exsecantibus & flatu
cutientibus: partem et emollientibus unctioibus
& emplastris

Dabam hujus Sympis Ziij semel in hebdom
de cum decocto Cicerum reboror, aut aq.
leuoc. Capill. Ven. Fumar. & Cichorij.
Optimè nauabat & absq. molestia visum
humorem & spissam multam traheret.
Puluis quæ aggregat. Mes. cum pil. d. h. h.
michis & f. h. h. vidis vel caulium exoptis
ubi iubebam.

R_o q. emoll. fel. caud. rubcor. a. Mij Sem. Maive

Abhis roborabam & decoctis abam.

Althca Lini Fenugr. Anis Fenic. g. usq.

R_o Cons. fl. Cichor. Borrug. Bugloss. capillari.

a Ziij Caricar. ping. N. X. fl. Chamom.

a Ziij Troch. d. Rhab. Ziij pul. Dialuce.

Mellit. Stoechad. a p. j. f. sum decocto

Duplicato Rhab. & Diarrod. Alh. a Ziij

In colatura dissolve Castol. Ziij fier. compos. gal.

Cinnam. cl. Ziij Coris pasul. Ziij

3v Ol. Aneci Lilior. Viol. a Ziij Mellis totu

pul. Dialuce. Ziij M. Ex Sympis

despumat. Ziij f. chylor.

de rad. f. confectione. de qua Ziij vel Ziij

Interdum cum flatibus & dolentibus augetur

Interdum videtur hoc decocto ore tantissimi

ex urina impuris pueri, in qua addidit

formanti inloqui iubebam, cum anisi, an.

formanti inloqui iubebam, cum anisi, an.

ei o. o. secundum d. E. M. primas in hac

hu. & marasmi seminis, addito melle

curd partes tribus.

despumato ad Ziij chyloram parabam,

R_o Rad. iros rec. hinc quizat. & contus. Ziij

nil nisi leuabat. Nullo n. magis quam

tel. Soldanell. rec. Ziij Cinnam. cl. Ziij Sem.

hoc & tumescere ventrem, aquora exicri

anis. Ziij Infundatur omnia in vino

et flatuosa disuti scabietat. Ziij h. chylor

albe & aqua capillorum per noctem.

min in hgnedi affectibus famularis & p. p. p.

et fiet leuis ebullitio, adde addendo in

Apozona ad decoctum & roborandum hepax

siue Rhab. cl. Ziij vel Ziij. f. f. f. expres.

R_o Cor. rad. Fenic. Petrosel. Gramin. Musci

quam emul in herademada humeris, m. d. d.

Asparag. Rubic tint. oium mundata

Fovebam ventrem f. h. sequenti. R_o Rad

& in vino albo temperatum a Ziij Rad.

iros rec. Ziij Rad. Ebuli thj fol. ejusd.

vidis rec. Ziij rad. Anis vit. rad. tamaris.

Mij Eupator. vori. Absinth. Origani. Piny.

& cappar. a Ziij. Cichor. utriusq. Utrig. Buglos.

Chelidont. Rutæ a Mij Mal. Alh. c. r.

cum cum suis radic. a Mij Agrimon. herb. capill.

a Mij Soldanell. Mij f. Chamom.

a Mij Soldanell. Mij f. Sene orient. munda

Mellit. Korismay. Thymi a p. j. Sem.

Sem. Cartham. a Ziij Sem. Anis. Fenic. Nicot.

Cuscut. Ziij Sem. Lini Fenugr. Althca

a Ziij Pesul. emul. Ziij Cinnam. cl. Ziij

a Ziij Sem. anis. anol. f. anis.

Cicor. rub. p. j. fl. Borrug. Buglor. Gonist. a p. j.

Cum p. a Ziij F. f. p. j. f. sum

f. oium decocto colata ad t. j. In qua

decocto in aqua marina & vino rubro

disolve Syr. de Eupator. f. rad. Borag. a Ziij

trali & cum filtro infuso & expresse foveat

Syr. de Cich. c. Rhab. Rosat. ex impus. ros. a

Ziij Sacchari electis. Ziij. f. Sympis h. h. h. ventor ante cibum.

lactis & cum Santal. vitrin. Cinnam. cl.

& rad. vidis a Ziij aromatisatus.

Posefotum ventrem ungebem oleo anethino
rutaeo & de chiri adjecto pollere Cuminii
Galang. am. & bacca. lauri.
Indicium Empto urea cum camino & de bacca
lauri sum usus.

Curatio firmit phlegmonosi musculor
abdominis Valler. & obs. 5

Pramisio leni elytere ex mellicentibz, inter
nam dextri cubiti scilicet sanguinis non affa
turi aut copiose sed modice & periculis con
io 3. xvi. Mirificum inde sensit opem
dolor mirum & locus deumescere visus est.
Post aporematis congruis antecedentem man
ad evasum praparare, seq. post sectionem
humore solutio

Re Borrag. pugoss. utriusq. Cicer. Auctora
Sium urea rad. a Rij Agrimon. Summit.
Lunh. Sumar. Sapath. aut. c. toto a Mij
Capill. Ven. Ceterac. Hyssop. Foenic. Meliss.
a Mij Sem. Melon. c. cort. contus. 3ß
Sem. auctat. Endiv. Portul. a 3j Sem. petroseli.
Apj a 3ij Uuar. pass. exain. N. XX. pru.
not. dulc. N. XII. Glycyrr. ras. Sicutus. 3j
Polyed. qu. conquis. 3ß Truin fl. cordial.
fl. thymi Cor ego flores cum turri summita,
tibz Epithymi low usurpare scilicet q. plus Epithy
mate in luenda atra bile valeant q. y
F. cum decoctio in aq. hordei recenter facta
ad thij & coletur. In colatura dissolve
Syr. Epith. comp. 3 duab. rad. Capill. a 3jß
Saech. q. s. F. Syr. clarificatq. & aromatiz.
um cinam. cl. santal. uerin. a 3j q. qua,
tuor matutinis.

Simile Syrupus, convectione in lotio apparence
sequens septui mentum cholagogum Sphigma
gogum Re Agar. albi & semm. 3j. Rhab.
cl. 3jß Gingib. Schwanth. Mastich. Commu.
cl. 3ß Infundantur simul in aquis Eaulis.
in infusione per noctem & mane fortiter
exprimantur. Cui expressioni adde cl. ros.
Mes. Diaphan. a 3ij Syr. ros. ex infus.
ros. foie Hammon. 3ß M. cum decocto
precedentis aporematis, f. potio brevis.
Sicuta medicinis variisq. exaratoro sic nulla
noxia fuili um Scleractia & allevatione
dejectio.

Purificem jeeris paucis sed subtilissimis modatis
curari. Cerato spatulino, cui mastix
Spica Indic. Schoenanth. Absinth. uond. cum
pauca gallinaceo adipe ebont conjuncta
et ex oleo masticinis excepta. Itaque

Alia uero sigredi cum hydropo 3. ob. 10. Vall.
Cum off affectu longitudine qua duraverat, Sicut
imbicillas, notium et fingium venam scire
non liceret, affectus evasum effecta dignam
pessularer vires a. imbecille o. suscitarent; Epi
crasi utendum censui, sensim sequevissimum
erat vacuando, & sensim inivium q. ubi erat, re
ponenda.

Partim emollientibz & flatus disarticulibz
partim Syrupis magis tralibz pituitosis & aquosis
humoros, strabilaribz & crasios solventibus
usus sum.

Aporematis item incitq
referantibus & infarta liberantibus, humoribz
crasitium attenuantibz & lentorem incidend
tibus, uti agram complures dies jussi.

Electuarijs cordatis, opiatz visus roborantibus
et deobstruentibus: ad hoc febibus emolli
entibus et partim et leniter adstringentibus
Quod in hepatis affectibz faciendum est. Hanc
habet) ex Althea Malva Bryon. & Lilio.
radibz adjectis absinth. Eupator. Reh. Palmetis cl. 3ß
Spica Indic. Schwanth. Mastic. fl. Clamo. Mehl.
Sem. Apj petroselini Galys multus ad mduatum
hepar conferentibz antiochibz, etepl. emptis.
et ad aquas duendas magna quantitate periculis
Draclis. maris. in absinth. & papul. uero bullit. cl. 3j
Succum et reos rec. ex hydromel. & Syr. bizantini
interdum ppinari.

Electuarijs cordatis, opiatz visus roborantibus
et deobstruentibus: ad hoc febibus emolli
entibus et partim et leniter adstringentibus
Quod in hepatis affectibz faciendum est. Hanc
habet) ex Althea Malva Bryon. & Lilio.
radibz adjectis absinth. Eupator. Reh. Palmetis cl. 3ß
Spica Indic. Schwanth. Mastic. fl. Clamo. Mehl.
Sem. Apj petroselini Galys multus ad mduatum
hepar conferentibz antiochibz, etepl. emptis.
et ad aquas duendas magna quantitate periculis
Draclis. maris. in absinth. & papul. uero bullit. cl. 3j
Succum et reos rec. ex hydromel. & Syr. bizantini
interdum ppinari.

Seq. die chyfferem ablutivum ex decocto iubebam ℥ij ex decocto florum & fructuum
hordii sulphurum & sem. lini & melonum semel decimo quoq. die & feliciter operabatur
adjecto medico cathol. ol. viol. & mell. multa cum facilitate.

ros. sumeri iussi. deni ad topica tum. Potiorum rad. China paravina, silice &
omollientia & diuulgentia cum leniter rec. ac pondosa in caloblas dissecta, cuius
roborantibus, totam Tunynton, ut una ℥ij quotidie in to aqua fontana & usque
& eadem opa humorem crassum eliminando ℥o dimidias rediret incoq iubebam ℥ij
diuulgentius & duritiam q̄ multa appareret lani. Eius decocti ℥ij de mane in
emolliemus. bat. caldeo straguli operta, corilicetoz
somno, hinc p̄ior manabat exuberantia
sem. Anis. Aneth. a ℥ss Fl. Chamom. ℥ij. simus a ℥ss p̄iorosq. tumbr & ventris
q̄ subsedit omnino.

℞ Malv. Alth. amb. rad. a ℞ij. Rad. Bryoni. bat. caldeo straguli operta, corilicetoz
Barri a ℞ss Absinth. ℞ij. Capjan. ℞ss sem. somno, hinc p̄ior manabat exuberantia
Lini Alth. Foenugr. conuadi. a ℞ij. simus a ℥ss p̄iorosq. tumbr & ventris
sem. Anis. Aneth. a ℥ss Fl. Chamom. ℥ij. q̄ subsedit omnino.

℞ Rosmar. a ℞ij. F. autem decocto in duabus Almovinus in ventri emptio ex sterore bubulo
partibz aqua fontana & tertia vini albi Guapillo in aceto feruifacit, cum ymino,
potentis (ad penetracon majorem) & cum filtris anisi & sancti p̄minibus & ferobitina.
infusis & expressis f. folz ad q̄tem tumentum Mirabile fuit ex hoc cataplasmate lenimen, s̄
ante cibum. Mirabilis iuuabatq. tumoru. sim n. detumesere in dieb. venter videbatq.
emolliabatq. et dolor subinde levabatq.

℞ Ungt. dialth. ℥ij Emph. fil. Querc. ℥ij Adlatus item emptio ex diachyl. iurato cum
℞ Cera propoleos & olei olivae lili. a ℞ij. empto de nichilato sub finem admovens, ad
Apung. anat. galli. vet. a ℞ij Ammon. itis styrac. Ammoniac. Bdellio. Lacryis. Inis
p̄m. in sapa dissoluti. Bdell. Mastich. a ℞ij. et hinc Myrica. q̄q. rite parati signa
styrac. calam. Benioin. rad. Irid. Flor. a ℞ij. rata fuit agra.

℞ B. cum pauca cera oleo irino liquassa
si unctum molli consistentia, q̄ a fovea calens
adhibeat, demq. appposito pittaeco lineo duplica,
to & fumigato libano styrac. & Benioino
Ubi dies soltos xij his set topica remedijs
usa, caput omnifariam aboleri tumor
& dolor sedari

Sed quoniam nondum exacte curaty affeetu
videbatq. & venter tumor adhuc persistat
ad efficaciora q̄rida operari, d. nauocem
& sudorificam, ubi prius exacte corpus
tum per cataplasia lum & synypos purgassim.

Cataplasia constabant ex pilulis de hiera simpl.
Agar. troch. pul. Rhazarb. cum pul. Senae ppt.
Elicitis mastich. Hyrcanis aliq̄ Diacryd.
Allicum interdum pilules de fumo terra.

Syrupum magistralem confeci ex decocto Piccon,
cui lapozematis, addendo folior. & follic. Senae
orientalis ℞ij Medull. cartham. ℞ij Emithyon. ℞ij
Rhab. m. clapif. & aromatis de ℞ss saculo. q. s.
ex quo syrupo ad perfectionem cocto, p̄mire

204200.



Handwritten text from the adjacent page, partially visible on the left edge of the image.

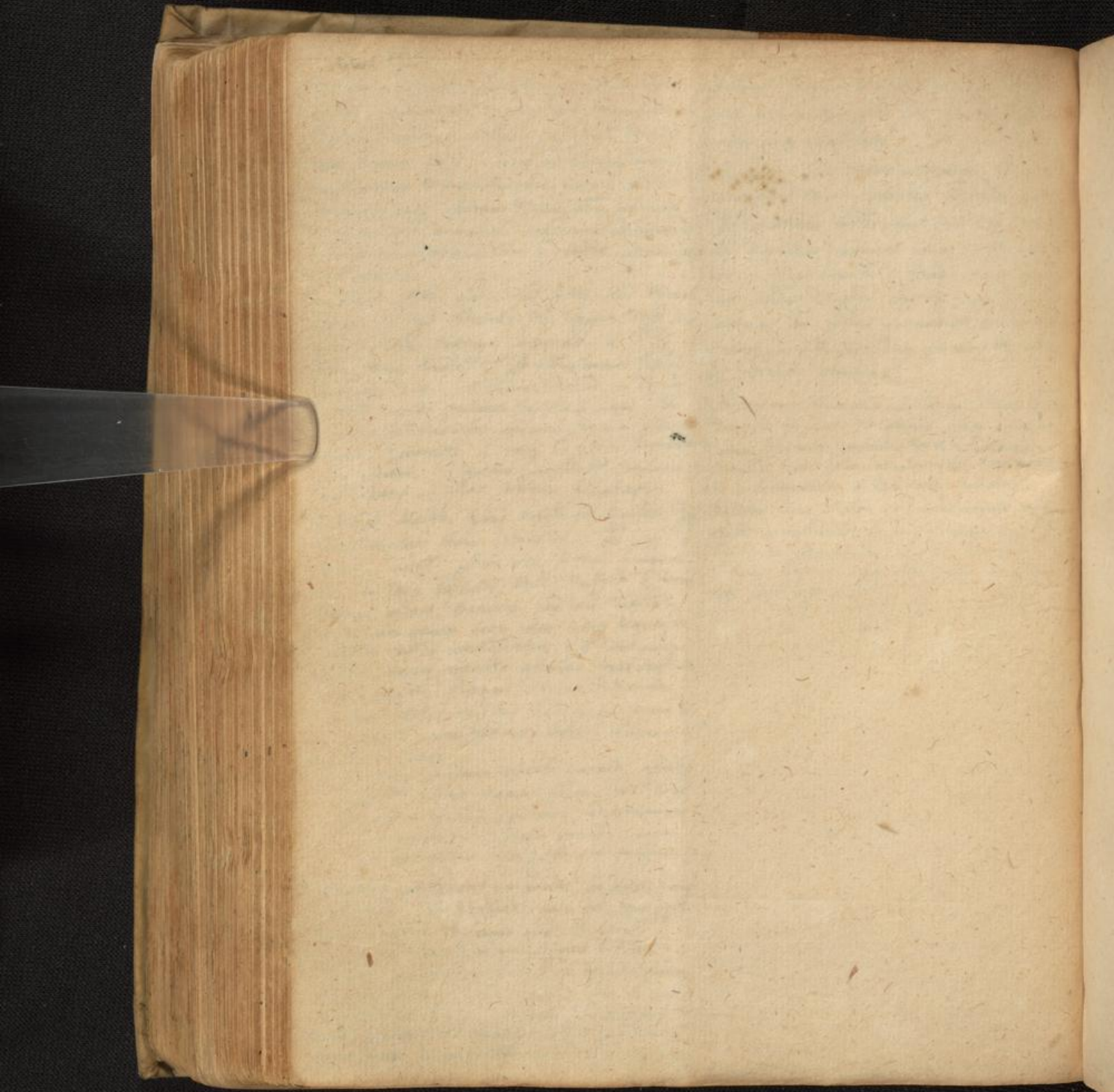

205 201.

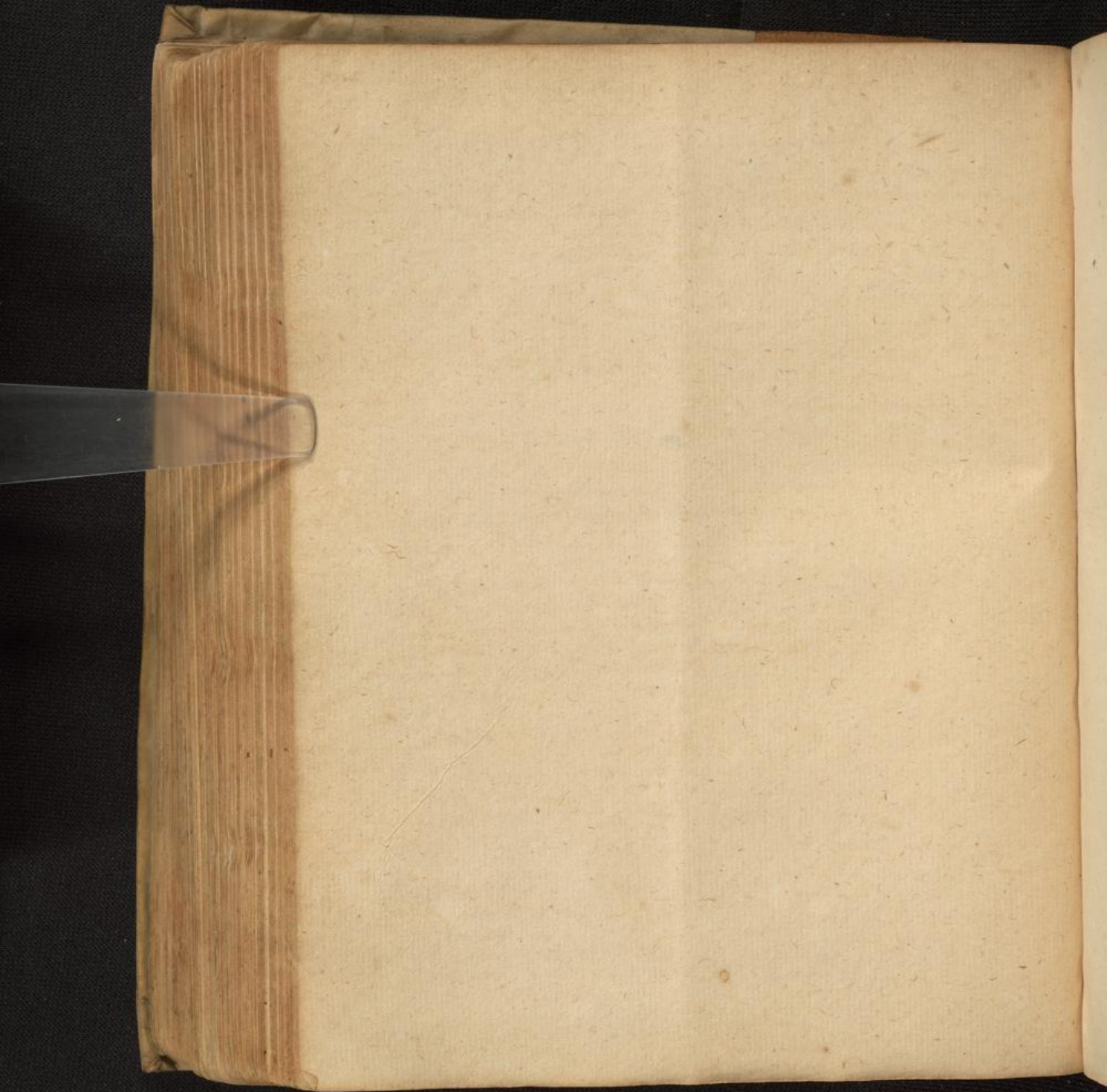

206202.

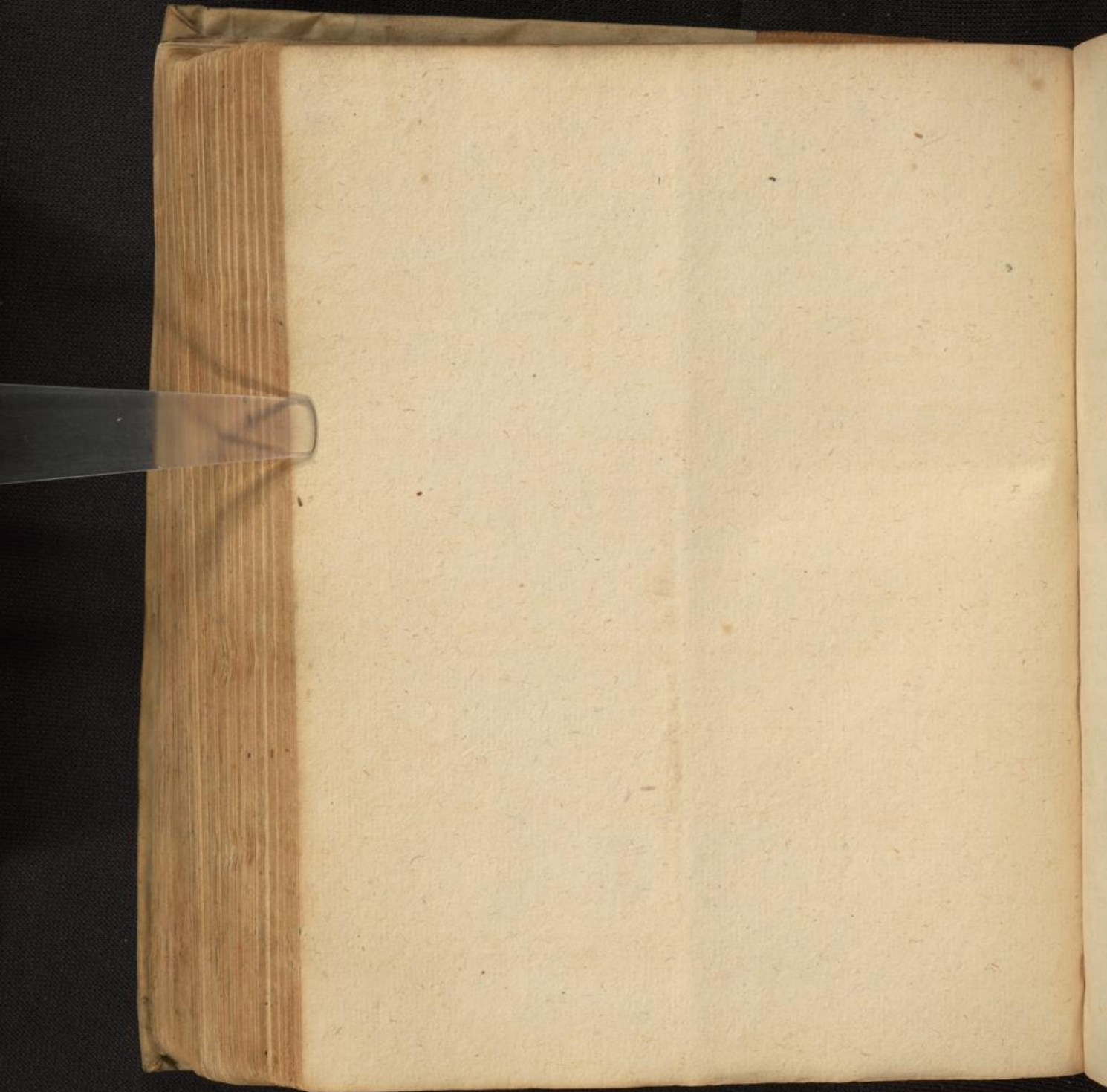

207 207.

Simplicia appropriata Ictero.

<i>Herbae.</i>	<i>Radicis.</i>	<i>Seminal.</i>	<i>Fructus.</i>	<i>Floras</i>	<i>Cortices</i>	<i>Succi</i>
Senae Epithym. Cichor.	Rhabor. Polyd. q.	Carthami.	Pyrolalari	Spirae	Tamaric.	Aloe
Pentap. Filipend. Chamep.	Prickae. Galap.	Cicor. rub.	Acera	Sambuc.	Frangul.	Euphorb.
Chamaedr. 5 Capillares. Endiv.	Asari. Lepath. aut.	nigr.	Fing.	Gemite	Arctotis.	Diagrip.
Hepatica. Eupator. Cuscuta.	Tridis. Aristoloch.	Pilon.	Helopigon.	Cornig.	Cas. lign.	Myrtica
Absynth. Rosmar. Marrub.	Archusa. Zhamstini	Cuscuta.	Amygd. amar.	Chamaemil.	Simoon.	Mastic.
Chelid. maj. Oxyris. Hyperic.	Vinutor. Eryngij	Ant.		Croc.	Agaric.	Thels.
Crithm. Pulgum. Origan.	Cardubr. Chelid. maj.	Carni		Centau. min.	Phlegg.	
Polium. ment. Mentestr. Scyphilli.	Enula. Cichor.	Petroschin.		Lavand.		
Chamaecist. Anthem. Caniga.	Frnic. Agar. Syllae.	Napi.		Nard. Indic.		
Urtica. Verb. Verbena. Sabia.	Sarcopari. Petruscl.	Apiv.		Coltic.		
Crucif. Paritar. Beta.	Simpnell. Rhapont.	Chamaedr.		Schamant.		
Emulsi. Malva. Althia.	Gostrian. Prickari	Aquileg.		Cinisi		
Miliet. Saporar. Fumar.	Galang. Raphani	Camph.		Anthos		
Chrysanth.	Rudic.	Fabar. furi.		Bupthalm.		
		Lupul.		Muris.		
		Indurici.				
		Hedycum.				

Ligna.
Santal. rub.
Citri.
Sambucini.
Fennice.
Viscum quera.
Carbones ligari quere.

Metallia.
Sulphur.
Linet. chalybis.

Animalia.
Cinis lumbrie.
Pediculi.
Resura eboris
Cornu cervi.
Calusy i vesia albi habali
Urina pueri.
Sterg lanicrinum.
canis sicum.
equinum.

Icterus.

Curo icteri ex obstructione.

Forest. l. 19. obs. 15.

Uonā basilicā sc̄ta moderate sang. emissio.
 Diebus sepp. bis in die seq. tractum sumsit.
 R̄ Cort. rad. Cichor. Faenic. Petros. a ʒij
 rad. Brus. Aspar. a ʒʒ Cassul. Agrim. Marrub.
 a Mij Beton. Meliss. a Mij Sem. Anisi. Faenic.
 Carni. Amcor a ʒj. Sem. q. frig. maj. a ʒʒ
 Cicer. rub. ʒʒ Schananth. ʒʒ Coq. m. thij. aq.
 ad th̄ Badde Syr. T. bizant. ʒʒ Mell. ros. col.
 Syr. l. de Cichor. c. Rhab. a ʒij M. ʒ. f. apozema.

Post sparōem ʒ humore extenuōem hoc purgans.
 R̄ Rhab. sol. ʒj Spicac. Schanar. a gr. iij m.
 funde p̄ horas duodecim in aq. Lupul. Fe.
 ni. a ʒij fortiter exprime: adde El. ʒ
 succo ros. ʒijʒ Diaprun. lenit. ʒʒ Agar.
 troch. pulvi ʒʒ Syr. ʒ Cich. Nicol. ʒʒ M.
 f. potilo, sumat in aurura: habuit p̄ dies vi.
 uom magno teramine.

Doloris cum gravitate in hypoch. dextro causā
 totus hic adhibitus. R̄ fl. Chamom. Me
 liloe. Summit. absinth. Malva c. toto. a Mij
 Sem. Anis. Faenug. Lini a ʒij Coq. in aq.
 eos. f. fotg.
 Sedato dolore egregie duo soluta p̄ purg. max liber
 crasit.

Duo potissimum in ictero regunt remedia, ve
 na sc̄tio ʒ purgō vehementior.
 Filisq. dam ro annoze Syr. ros. sol. ʒij tm̄ c.
 aq. Cichor. fonsit. ʒ librat. ʒ apud Anat.
 cept. 4 cur. 7. ibid.

Non frig nisi humoribz attenuatis Sicca
 resiccat in ictericis purgandum: aliq
 spagui mali auctores p̄ung. in. phul.

In ictero cum calore hepatis leui inflam
 moe ʒ tertiana duplii. obs. 16.

Post victum refrigerantem, ʒ sc̄tam veram
 R̄ Syr. ʒ Endiv. ʒ Limonib. ʒ Cichor. c. Rhab.
 a ʒij Aq. Endiv. Auctos. Fumar. a ʒij f. julib
 p̄ tribz dosibus. Dem cum ita purgavi.
 R̄ El. ʒ succo ros. ʒij El. lenitiv. diapne. a ʒijʒ
 Rhab. sol. ʒʒ Spicac. gr. v. Syr. ʒ Cich. c. Rhab.
 ʒʒ Aq. Cichor. ʒij f. hantstg q̄ multa bilio
 sa ʒ coit ʒ bilim vitellinam.

Diarrhod. in Tabulis. Et hepam unxi
 ungt. ros. ʒ Santal. simul mixtis.
 Dextram capitis partem q̄ dolebat, fron
 tem ʒ tempora unxit sub noctem ungt
 popul. cui parz el. nympl. ee papav. ad
 mixtum erat. ʒ die egregie suda
 rit, ʒ a febre ictero liberat. ʒ
 obs. 18. in phul. ibid.

Ictery a crisi bona facile curat. ʒ aq. pota
 bilitum balneis, ac ovi discussio afflicto
 ʒ est. utem rarefacientibz, quale ʒ tan
 thinum olivum ʒ chamomeli. ʒ rōm
 ʒ amaracimum. Rosmarina herba
 oleo mista ipsum plurimum discussio
 um facit. Vicit humidor
 ʒ unxi crassum attenuans.

Crisis. cholerae ad utem o impedienda,
 ʒ potu adjuvanda aspectu roq. icterii
 napp. ʒ indumentis lictinis, ʒ dntio
 ne p̄ poros cutis cum frictione, balneo
 ʒ sudorem provocantibz.

Natura nobilis icterica sine febre ʒ hinc
 romedysmirabili m̄tar. ʒi. phul. est.
 R̄ Syr. mifus. ros. gallid. c. fol. senae ʒijʒ
 Phacalhol. ʒij aq. Agrimon. ʒij. M. ʒ h̄ di
 ʒ laudo alium extricū ʒ p̄ dnt. Nō dolo
 in cerevisia ʒ h̄ h̄ lusa gualit. R̄ Marrub.
 exiu. Mij. ʒ habar. oot. inus. ʒijʒ Schananth. ʒij.
 g. v. Copei Orient. g. iij Sp. Diarrhod. Abb. ʒij.
 ʒ dntio filu ad phul. ʒ ph. obs. 18.

Icterus.

Quosdam cognata nra ex solo ducto fol. bu. xi in fero lactis sine alijs remedijs abictu ro curata fuit. id. ibid.

ex folio.

Syr. ex solo succo marmidij cum sacch. confecty in cyrando cetero ni maximo semp honoru habui quem suum et Dioscorides gneratavit. Sieker, Iba exicata in rudulo cyngie et gruit.

Ladbal apud Aitium cremor abintu. Sy succi cichorij yuthi bini aut terni p. i. aut cum vino poti, p. verberace aut opulidit dia.

Curu primum respicit iam, dis factum morbum.

Si in teris bona, tm drelictum affectum respiciu.

Si ex bilis abundantia vel intemprie; billem purgans, intemprie sanamgetica dmedicis.

Si ex salida intemprie sine ma tm alteram.

Si adit ma, digerim, evacuan, d intemprie remouem.

Si a veneno: Gal. Theriacam opinat. Mor sui intendendum tradendo venenum ex terius, ut uilo galline comptis et Partis tuant frigidis d tpticis, laq. ros. aucto d succis infundantibus ppijs, bibita adhi bita fritura d denc bozoartica ppora: Caliditas d siccitas suffluta, imptia per ve rena remoueat. Si intus a sum ptum venenum, adhibeat vomitg d cistru, d dclt pprum remedium si ugnoscatur frangatur, coxe acuitas ppijs pidijs, d membra nobilia defendant, auferat sup flua humiditas.

Si ab obstructione: post vena scitionem hu, mores paravim incidendo d uttemando p aida, aua amara, in cipis d potibus: Clymata et adhibim: postea purgabimus Diaphan. El. d succo ros. Pil. aut. c. tus bita Bayrigat. ni fine et Rhab. infuso. Faciung succ. rad. cylam. opinat ad 3j c. vino post rhoras in tubatorium dicit.

Cutis infectio tollit oib. q bilem in vapo rem resolunt, extenuant, poros p q ex purgari et agunt. Optime hic con ducunt, quae cutem rarefaciunt d suda rem ciert, ut balnea dulcis aquae, fr, itiones ex chamom. Et ejus potioan, te balneum ex vino vel melta.

obs. 20. Ictery cum obstructione dolore ventri, uli dicitur a sialuo.

Glaus ex hira, melle, sale d diagrydio.

Fotus. Ro flur. Chamom. Melilo. summi.

Aneth. 3ij Sem. Aneth. 3ij Fenic. 3ij

Anis. Faenugr. a 3ij Coq. in ay. co.

Potio. Ro fl. Aneth. Chamom. d dclt.

Siabis. Fa. Mj Sem. Aneth. 3ij Sem. Fenic.

Anisi a 3j Coq. in crevisia co.

Locus dolens Ol. chamom. d aneth. inuenty.

Bolus. Ro Cas. rec. tr. Diacathol. a 3j pul.

Conon. ol. 3j pul. arom. ros. musco d. ij pul. sem. dauli gr. ij f. bolg. bis abru d posuit.

Hypoch. obinebat uncto. Ro Dialth. 3j. ol.

Ulior. abintu. a 3ij M.

Bibibat d dclt. Antemis. 3j d pax. ymini

puli cum ad rictum.

Vesica, sacculg, compta ex rad. Althe. fl. nichil. chamom. Abintu d dclt, nihil iuuerunt.

Purgari. Ro Diacathol. 3j El. d succ. ros.

Hier. picr. simpl. Diaphan. a 3j Troch d

Rhab. 3j Agar. troch. 3j Ag. Fenic. d dclt.

Abintu. a 3j. Sumit in aurora pituiton eduxit.

Triba magnis vertosis sub stomacho d dclt. hypoch. oppositis, dolor in, sicut incantamenti sedabat.

Remanente gravitate hypoch. d dolore d dclt. sabinde ridente, ad obstruet. d dclt. d dclt.

hoc d dclt. d dclt.

Handwritten mark or signature.

Cursu iteri ab obstructione. Horat.
Augen. lib. 10. tom. 1. ep. 1.

Re Diacathol. min. Femel. 3x.
Sp. Hiera Thonis. 3ij f. c. s. boly horis
duab. ante prandium.
Postea die Enema ex boned. & cal. a 3v.
mell. ros. 3ij Sopa 3ij Vitell. ov. j.
sal. comm. 3j. f. vit. h. emoll. thj. amissu
elco.

Rad. yramin. aspara. fol. Strad. Agrimon. &
Cithon. a p. 3. Marrub. fennil. Fumar. absint.
a mj. Rad. Gentia. 3ij Rub. tin. 3 iij
Trosc. in ay. c. ad terribas, 3m juris colati
3ij dissolv. Syr. auctos. diarrhod a 3j
3oray. & Endiv. Bizant. a 3j.

Re Diacathol. maj. 3vj Rhab. maur. in 3ij
aq. Endiv. 3j Sp. hiet. 3j Ras. ebor. Cingm.
ta 3j Sori. lactis afin. aut caprin. 3ij f. polio.
Vel. Re Diagr. 3j fl. anthos Borrag. 3ij. ap. puggantia, ga segnior
Cingm. abari rad. gent. a g. 3ij matura
horis 12 in pro lactis & col. facta da 3v.
vil N.

Vel 3j pil. d. trib. vel d. Rhab. e. g. ij vel d. iij
Re Diarrhod Abb. 3ij in forma solida.
Aetate balneum ay. dulcis c. herb. malvae.
in balneo vel ante scabim a balneo 3j trosc.
3 absinth. cum 3v apocm. 3j scripti.

Aliis validiores fructibus & evaporis exacu-
to calente dicit. fl. Chamomilla.

Tota subta juvat & affectum removit, si ex
mes teprens usos esse myrrha fructos in
faba magnitudine ex passu vel vino multo
des, postea litem pinnas ejuent. Item adiat
faciunt absq. myrrha, da ad terpidum gutteri
3j d. entor

Uerms ulsi in pituita var. pnt. tenuisse 3j vel 3v
cum dicit. marmub. aut gram. aut abrip. 3v.
dactulitv litemis, sunt n. d. n. r. b. d. l. t. e. n. d. l.
lunt.

Ammoniacum (cui ad miracula vim inveni-
unt liberandi obstructiones) tribit 3ij
vel v ex vey sublimis vel Hydromelita, ut lo
evadunt lyp. Et ad litem Hydrops imminet.
Ol. et Ammoniaci 3j stillatum illinit
3j bibit pnd. 3ij c. d. d. o. aliq. accommodo.
His remedijs ibitru 15 & 20 dieb. litem urari

Iterius ab obstructione. God. fr. Steeph.
Detegendg atq. evacuandg humor craesus
pituitosq. obstruens: & ga bilis retenta
permittet piluita, laudantq. in litem Epi-
thymus ac Rhabarb. infusa in d. o. rad.
Chelidon. & sem. Aquileg. fl. et Royri.
Soluta v. obstructione ad reliquam litem i
venis vacuandam committant piluita
3j m. 3j d. g. yd. Cornu cerv. ut. pul. Lumbri.
a 3j Debeat n. foetura ee in iitero
puggantia, ga segnior 3j bilis defectum
Et solet ptea
suspendi in potu radulg ex Rhabarb. cum pauco
croco. Solent 3j pomum excavatum
croco replere asare vel coquere sub calidis
uncibus, deinde agrote humedendum dare.

Regio vesicae fillas coniungit ol. amygd. amar.
& Chamemil. Plantis p. d. m. sub
ligantq. rad. & folia Chelidon. maj. glora.

Re Succum Urticae ex rad. Urtica 3j m. r. c. a. f.
aut soro capino 3j d. o. l. r. u. g. p. a. d. u. a. g. t.
suis guttas. Tenuerit galloy, d. u. d. p. u. d. p. u. s.
in quomlibet haustum 3j croci orientalis
3j d. o. l. r. u. g. p. a. d. u. a. g. t. Paracels. in Placum.
Sal urticae foliois cum succo ex rad. Urticabrau,
stem valet in litemia & bilica. Item

Allij 3j aucto f. d. g. u. l. e. m. galact. cum aucto
vel oleo decoctum, d. u. d. s. o. d. i. s. 3j d. o. l. r. u. g. p. a. d. u. a. g. t.
iiteritiam pellit aucto sin. mol. 3j d. o. l. r. u. g. p. a. d. u. a. g. t.

Po Prasij Cuscuta a Mj. Bulli, ^{Ho 1596. Pan diu exsoluerat, toto corpore}
 ant in vino albo, subtili, clavo ^{ex vino flavescens, urinae crasse luteae, cum}
 non potenti. Sed ego accipi vinum ^{prolixius adhaerenti: dedit primum in}
 temp. tō; aquae Endiviae tantundem ^{Aggregat. q. n. moventur. Itaq. p. r. p. d. d.}
 Bulliant ad summationem ^{a p. j. ap. de limat. ferri in petra ligatae}
 Et de ista Doctrina exhibent ^{in star micis, coquant in vino & aqua.}
 cum Saccharo. Exptysum in misce ^{Bilke p. triduum, atq. egregie fuit purga.}
 ni intere citrius, Leontic. Faventib. ^{tg. Fusi co absolute Judare in bal,}
 Decortum rad. Acori & Cicerum rubrorum ^{neo, sumenda bis Rob Sambuci, & i.}
 potui datum auriginosis multo maximi ^{xivib se abluere. Cum octiduo exaeto}
 p. dist. p. ^{ad me veniens, urinam adferret, adhuc}
 Ho Gran. Fumij. Chelidoniae inidii a Mj ^{catinata erat, jalsi hoc dicitum scitum,}
 rad. Petrosel. Fenic. a N. vij. Bulliant ^{re. Caudita p. p. ut mox discidens gra}
 ad tertiam in olla nova & unum ex ^{egerit. Plat. observ. p. 573.}
 manis Supperi exhaeriat Exptysum p. ^{Rad. Cichor. Asparagi a ʒj.}
 Fiat balneum in ay. Doctrinis Acori. ^{Fenic. Cort. Sambuci}
 Lavet corpa Doculos cum aqua distillationis ^{Cort. Ebuli. Dulcis amar. ta ʒij.}
 Chelidoniae minoris. F. d. r. p. ^{rad. Rubiae major. ʒij.}
 Fel caninum ad ʒj sumptum cum interum ^{Herb. Absinth. Mj. Chamap. Ceter. Chanap.}
 persanat. ^{a p. j.}
 Dabam infusum Rhab. ad ʒij ex d. r. o. rad. ^{Sem. Cuscutae ʒij Conguassantij}
 Chelidon. Aristol. rot. Epithymi Fumar. ^{ia, addendo limat. Chalyb. ppt. ʒij.}
 Sem. Apij et flor. Sambuci. ^{add. Vini tō iij. Stent in infusione hori}
 Vesperi stibular ex p. diarrhod. Abb. ʒʒ & ^{obturata. Vinum p. p. rans.}
 troch. ʒ Rhab. ʒij. Ex his d. r. i. c. b. t. ^{Ho Rad. Apij. Levist. Fenic. Petrosel.}
 q. tidia vivit quinquies tenuis castla, ^{Grapin. Cich. Irid. Rubia m. j. p.}
 wo nigricantia. Unguentij h. ^{Cort. Cappar. Tamari. Fraxin. a ʒij.}
 pochondria el. amygd. amar. ʒ. Cha, ^{Cort. rad. Sambuc. Ebuli a ʒj.}
 moni. Ho i. t. v. g. sublatq. ʒ. t. o. ^{Herb. Absinth. ʒij}
 mor hypochondriis diminitq. Stench. ^{Chamad. Chamap. Ceterach. Egypt. a ʒij}
 Vile corpus in vasis Madhoforiande in obscuritq. ^{Sem. Petrosel. Agri Cuscutae a ʒij}
 micis, q. vinum purgans, q. gradida erat, & ^{H. Cordial. p. j. Fol. Senae ʒʒ.}
 felicitur r. i. t. i. b. a. ^{F. infusio in tō 1x Vini albi p. d. e. Agor. b. t. c.}
 Rhab. a ʒʒ Epica ʒ. Limat. Chalyb. ppt. ^{ʒʒ. in palma ligata, stent per 2 p. horatq.}
 ti usum.

Re Gummi Ammoniac. dissol. in aceto Scyl.
Slt. ʒij. Rhabarb. ʒß. Rad. Asafi.
Gentian. Troch. f. Cuppar. a ʒj.
Cinisis lumbric. Limat. chalyb. ʒij.
a ʒß. Cum terribinth. f. massa
pilul. capiat ʒij.

Cum una die infusio con spumantem
altera purgantem, tertia die pilulas
sumeret, ietero nigro obsusa, eandem
loperntia tingi erico thalco colore capi,
sunt, ipse cibum appetere. Quies di,
assumere, preserandus in hoc usu niti,
gri restituta e. ibid. obr. 577.

letery pestilens ducto Scordij, Absinth. & Cichu.
rij pellit addito Syr. Fumariae & oleo Vi.
tridli, a ʒij medicaminis assumptione exger
pudet. Commode ʒij datz ductum
Fragariae ac Chelidoniae addito aceto Ther.
ridali ac Syrupi Bizantinae. De illatf
maximi Fodericius ac Gertoni antidotis,
pide utris quem veneratq morigantibul.
Minderer. lib. 7 p. 18.

letarum a folliculi fellis obfructione
ila vinces. R Rhab. ʒij. Commos ʒij.
Agar. troch. ʒß. Et ʒß. Infunde spora
tonni et aq. Endiv. colato add. Mannae
el. ʒij. f. haustus. Deni una pe
lumbricorum terra patero ʒij. diaspo
libii grana viij um Sp. by hart f. pil.
in. ʒij supulat ductum absinthij
ex vino, si non febricitat: aliq ex aqua.
Et q. potu utatq solo illo ducto. Attenm.

Potus Dried.

Re Ofr. Sopia ʒij. Sp. dialac. Anacurcum.
a ʒj. Ay. Cuscut. Prasiij a ʒij
Syr. de Juluo Auctos. ʒijß.
ʒ Bizant.
ʒ Cich. c. Rhab. a ʒij. Stant per
noctem. Mani delq tertia parcalide,
altera die ʒ tertia similiter. ʒbatum.

Alius. Re Euphras. Cichor. Agrimon.
Marrub. Cuscut. a ʒijß.
Rad. Fragar. Lapeth. auct.
Cichor. a ʒijß.
Chelidon. maj. ʒij.
Herb. Lonchitid. Ceterach a p. j.
Chamaedr. ʒij.
Sem. Anethi Carnab.

Apij Levist. a ʒij.
Jucisa & umbrosa mine ʒij. in vino
ac f. potu delq mane calidi.

Potio purgans.
Re Disturbich c. Rhabarb. ʒij
Hq. Cuscutae ʒijß.
Syr. Bizantina. ʒijß.
Aqua Cinnamon ʒij.
f. haustus.

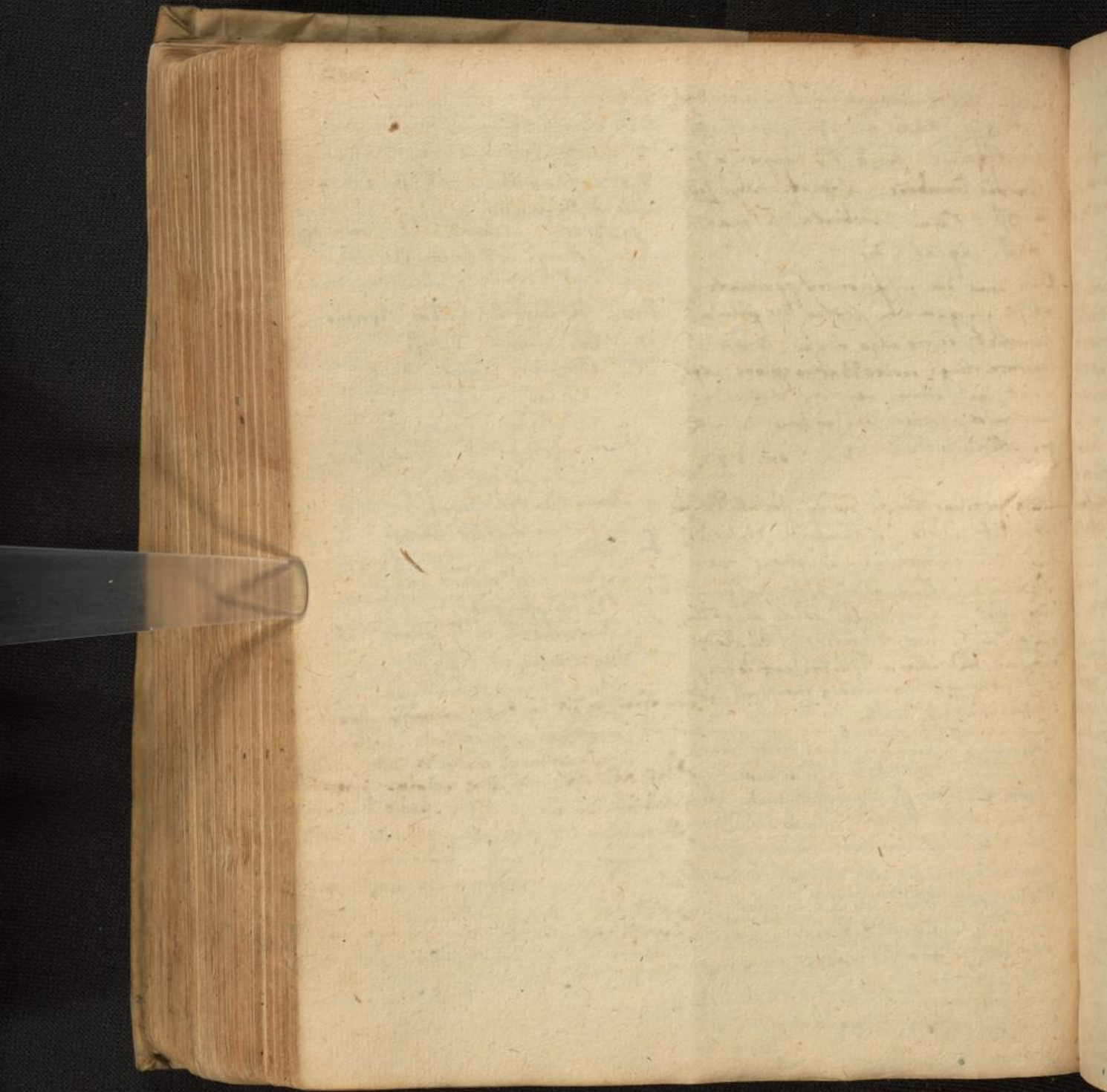

nr 200.

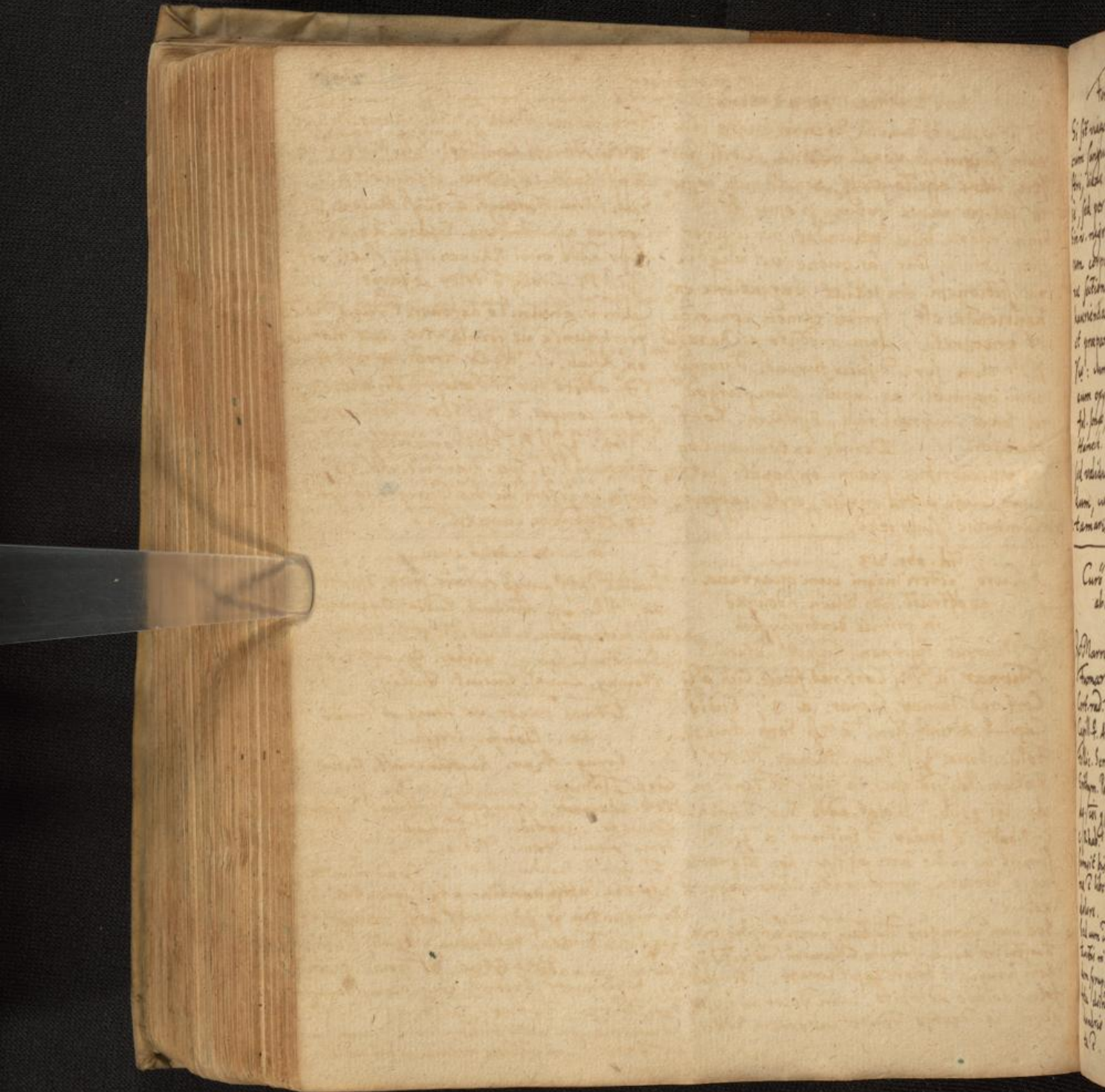

Icterus niger.

Forest. in schol. obs. 22 lib. 19.

Si sit viago obstructio, copia nigrae bilis cum sanguine, vena nigra cubiti fini, feri, liadae affecto, secet; non tamen copiose, sed per vias potius si opus sit. Sin v. nigra bilis redundet per universum corpus sine sanguine, vel aliq. v. nae sectionem impediatur, purgatione ex haurienda est, prius tamen coacta et preparata, cum memento melara...
℞: cum syr. d succo fumar. d pomis cum oxymel. aq. lupul. Cum purgoc fol. senae, myrob. ind. Epithym. Conf. Hamech. Deinde extenuantibus sed validioribus quam in hepate, ut cum, dum, cum aucto mulso, cort. cappar. v. tamarisc. scelopend.

Foty. Ro rad. Althaeae ʒʒ. Fl. Chamo. Melilot. a mʒ Abrinth. Rom. Fol. Viol. Malv. fl. ros. ʒʒ. a pil. sant. citr. drub. lign. alois a ʒʒ. Scm. Lini Farugr. a ʒʒ. Malvae ʒʒ. Coq. in aq. Chamom. Extr. a q. Blm. fino addo vini Rhener. ʒʒ. Aucti opt. ʒʒ. M. f. folg q dolor cessavit. Cum v. alvanto deponeret rursus deuta prescriptum e ut prima vice, cum nodulo ex Rhab. cl. Agar. troch. a ʒʒ. Syrice ʒʒ. addito syr. d Scelop. d Bidant. Cay. sacch. compor. a ʒʒ. Syr. d Cich. cl. Rhab. Xiol. ʒʒ. M. Geyromatiscet cum ʒʒ. Cinnam. cl. Spec. diarsud. abb. ʒʒ. Dein ex iisdem herbis scripto longo die, eto stuporem curata e.

Id. obs. 23.

Curio icteri nigri cum quartana ab obstruct. hep. dlin. Dolente in primis dextro hypoch.

℞ Marrub. Agrimon. Casut. Ceterach Fumar. a mʒ Cort. rad. fenic. Cich. a ʒʒ Cort. rad. Tamar. Cappar. a ʒʒ Endiv. Capill. q. Abrinth. Rom. a mʒ Scm. Anis. ʒʒ. Follic. Senae ʒʒ. Prun. Damasc. N. XV. Epithym. Polypod. quer. a ʒʒ. F. dioc. in aq. cor. q lib. Colat. addo syr. d Cich. c. Rhab. d Endiv. d Epithym. a ʒʒ. M. sumit bis in die attupetur. hoc a quarta na e liberata, remanente ictero nigro dolore. Sed cum idem feri verbum sumis, set sine lena tuitis in aqua florib Chamom. adjectis q dom syrupis a dolore cepit levare. Sed hoc totu deinde adhibito, cum dolor in hypo chondrio dextro rediret, ab eodem libera ta e.

ex scholis iud. Puellis datq purgoc ex hier. picrae ʒʒ cum aq. Alkcheru. Cuscut. Endiv. Oxymelitis. Noll hiera picra c. Rhab. d Agar. troch. Syr. d succo fumar. Cichor. Ox. mel. c. aq. Bortay. Lymul. Cuscut. Endiv.

Icterus niger ex henis obstructio, ne. Godefr. Steegh.

℞ Rad. Eryng. Agar. Raphan. rust. Syllac Cort. Tamar. Herb. Chamadr. Chamaspit. Epithym. Nasturt. Cichlear. Gratiol. Fumar. Sem. Dauis Fenic. Petros. Fl. Genist. Sambuc. Anth. Ex his sumt tago remata attenuantia atq sapientia. Expurgantia q prominentes atq v. iunguntur Gratiol. Fumar. Epithym. Agar. fol. Senae. Capria. ℞ Syrupi d troch. apion. disterunt Oxymel. simil. comp. Scyllit. Ammoniacum aucto solutum scyllitico, cum paur ca terebinth. in pilulas reductionem hui usq.

219 210.

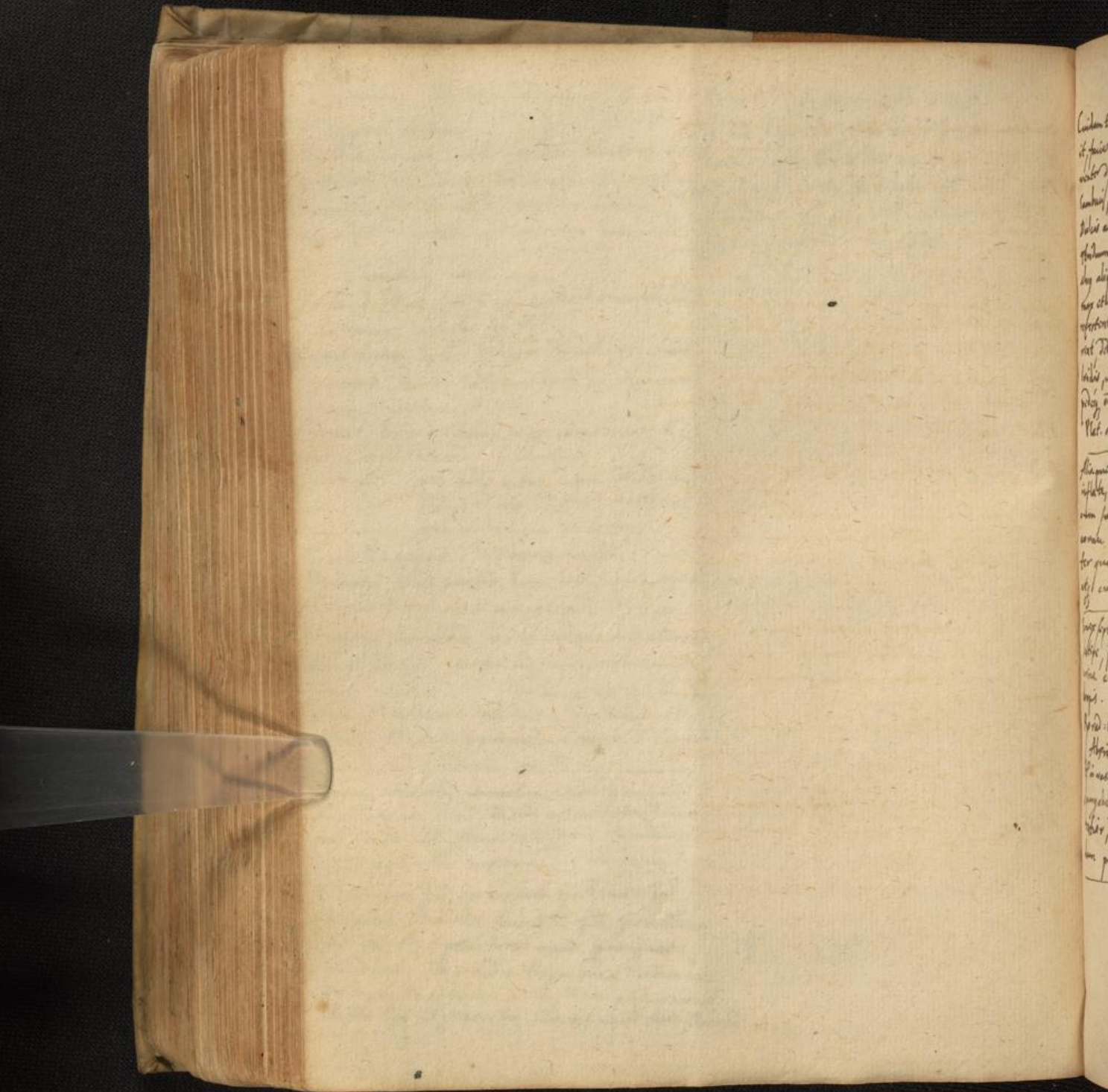

Anasarca.

Cuidam totum corpus eda unanctis intumens,
 it. facies inflata, manij & pedes tumidi,
 venter distentus. Fusi de quibus Cort. med.
 Sambuci, rad. loricis, et cort. virgult.
 Dulcis amar. in vino & aqua. Bibit &
 quidum, mane & vespere haustum, unde
 alij aligtris dicit, facies, priusquam decessit,
 max et manij. Urinam cum postea dies
 respectivis & crura universa tunc tumens,
 venter dicit illi pil. Aggregat. 3j. cum succo
 loricis, unde & biduum capere cogit dicit,
 pedes, ut subderant, tumores, tunc exanuit.
 Plat. obs. 593.

Alia puella, ab atq; mictis abhorrens, facies
 inflata, toto corpore tumida, venter distentus,
 cum summa pectoris angustia, resuram
 coram venter subtilissime tunc in jussulo
 ter quater, sumit, & subit decessit
 atq; curata d. ibid.

Senex septuagenarius angustiam pectoris
 subire, pectus notum tumidus hater caput,
 urina cruda alba, et ita principium dicit
 dropis. Uss. quirti vens.
 Rad. Cich. Cort. rad. Sambuci
 Abrinth. a. m. ad Myrsini coque,
 q in vas duplii. Bibit & quidum.
 purgabat singulis diebus, urina vlt
 rator, dyspnœa remisit, tumor pec
 dum penitus exanuit. ibid.

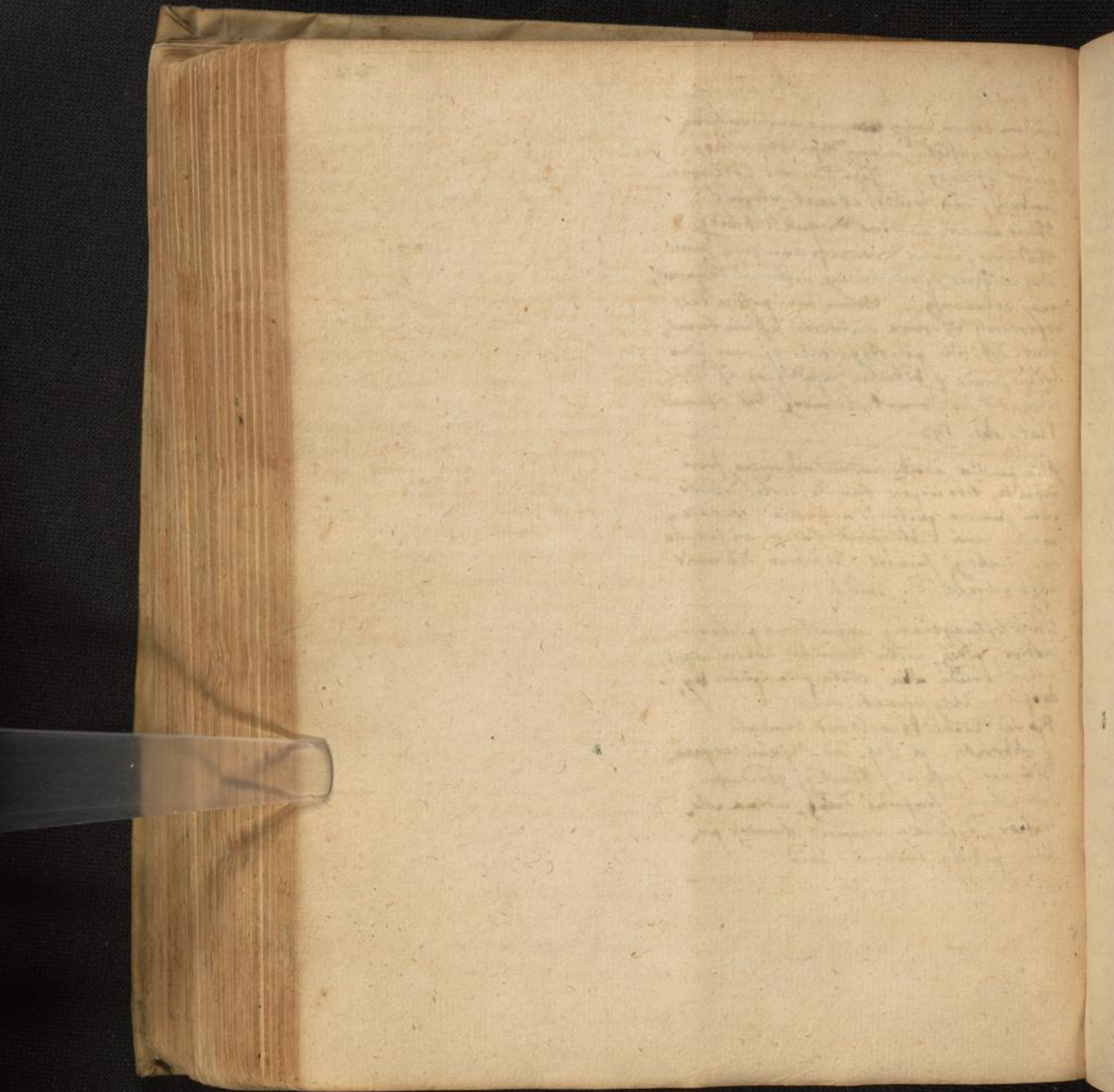

216 212.

Cathexia appropriata simplicia.

Herbae.	Radices.	Semina.	Flores.	Fructus.	Cortices.	Gummi.
Chamaepit. Chamedr.	Cichor. Indiv.	Fenic.	Sambuci	Pulsula	rad. Cappar.	Ammoniac.
Eupator. Avic. Pres.	Ligr. Apij	Petrosel.	spica	Tamarind.	Tamaric.	Lacca
Capill. fol. Senae	Tetrosel. Saludag.	Erucal.	Centaur	Sibistren.	Cort. Fraxin.	Bellium.
Absinth. sem. Rom. Pont.	Acari Polypod.	Cartham.	Buglor. ubiq.	Myrob. oss	rad. Nucis.	Sagapum.
Asplen. Solopod. Percur.	Rhabar. Artistol.	Vitis	Gemifol.	Blayach.	Frangula	Thyrola
Tumer. Thyng Epithym.	Syllac. Ellet. nig.	Apij	Cliper. nig. Hrak. Schenall.	Bed. lauri	rad. Ebuli	Syraculla
Gemifol. Tamariz. Resinat.	Mischeru. Gentia.	Sim. q. frig. maj.	Croci	Fanis.	Turbit.	Galbanum.
Borrag. Buglot. Nitid.	Rubria Fenic.	Endiv. l.	Tamaris	Alkak.	Castalig.	Opoparay.
Endiv. Marrab. Petrosil.	Asparagi Cyclam.	Portulac.	Chamon.	Cappax. git.	Cinnam.	Styrax.
Fenic. Portulac. Cichor.	Gamm. Rasia	Asparagi	Melilot.	Appy. amar.	Agar.	Mastic.
Cicorb. Sonch. Tarax.	Cal. arm. Emula	Rutae		Piper.		Albia.
Voron. Frischoma. Costula. Impator.	Tarax. Cichor.	Carui		Nuclei psia.		
Lupul. Calomint. Mentha. Rhapont.	Filius	Cappax.				Resina
Majiron. Polium. Hyperic.	Chapat. Eryng.	Pictolum.				Turbit.
Sediv. Pilsill. Lediff.	Valprian. Cadim.	Burij				Abigna.
Lichen. Felium. Sympgi.	Jaluis. Pentaphyll.	Hed. pra				
Siam. Nastarb. Thaurium.	Polomon. Anicheta	Urtica.				
Pulogium.	Symyng. Nymph.	Ervi				
	Singidell. Filibend.	Lupini				
	Lediff. Bryon.					
	Urtica.					

Mineralia
 Succi terrae.
 Chalyb. pot.
 Argenti
 Cupri
 Ferri
 Martis
 Stanni
 Plumbi
 Zincis
 Argentis
 Auris
 Vitae
 Sulfuris
 Mercurii
 Antimonii
 Arsenici
 Stibis
 Nivis
 Gypsum
 Selenis
 Boracis
 Natrii
 Potassii
 Calcis
 Magnis
 Ferris
 Cupris
 Zincis
 Plumbis
 Stannis
 Arsenicis
 Stibis
 Nivis
 Gypsum
 Selenis
 Boracis
 Natrii
 Potassii
 Calcis
 Magnis

Animalia
 Hepar lupi
 leporis
 Ascoris
 Lion equing.
 Intestina gallinar.
 Lupi.
 Cinis tumbitor.
 cauro. maris.
 Cornu cervi
 Rasur. iboris
 Sterc. Ascorinum.

Topia et habemus in dissolutionem Bismol. recipiat in vase semipieno vini albi quo
 liturum ejusmodi obstruendum tu, si, vel aceti sambucini, dein in tegillo
 moram diuinusulosa ac firmitate se vel ad ignem ardentem statim per unam affe
 lapidosa in linimento, magis, crata & alteram horam ut optimi exierit, levigo
 cupula gemmata: q. sunt ex gummi
 Ammonia. bdellio, Sagapon. Coni oleosul turg tandem ut alkool in porphyrite
 terbinthina vel ceres, vel butyri platis, sic sic opti chalybis capre ʒiij
 addatis succis cyclaminis fragini,
 ol. et cappari. et emaric. spermato
 ceti, et cere q. s. ad formam. Sic
 n. gummi in peditis oleis dissoluta magis
 attenuant et emolliunt, sanctis sunt
 virtutis, ut durissima et extenuant
 emolliunt et liquifaciunt. ʒ. ibid.

Vinum chalybeatum Querc. degm. pharom.

ʒ Limatur. Chalyb. ʒiij
 Rad. Eryng. Emul. camp. a ʒij
 Santal. citrin. ʒj
 Corall. rub. Rasur. cor. a ʒvj
 Caryophyll. Maicis Cinnam. ʒa ʒiij
 Cederach fl. Genist. Anthos

Rad. Eryng. Rubiacinut. ʒa ʒij
 Cort. med. fragini
 Rad. filicis a ʒij
 Sem. fenic.
 Bau. Junip. rec.
 Gran. Alkermes a ʒij
 Fol. ficor. Cramerch
 fl. Genistae a ʒij
 Caryophyllor.
 Maicis a ʒij
 Cinnam. mibij ʒij

Vini albi quesi. simi lib. ʒ.

Indantur oia in vas vitreum exponantur
 ad radios solares aestatis tempore, vel ad
 ignem lentum p. xx dies, man bis ter
 vi baulo agitando, dein transulentur
 p. manicam Hipp. ʒ. Cathypia
 am & Hydroperon incantem singulari
 & Psidium. dosis primis diebus
 ab ʒj ad ʒij. dein augetur ʒ.

Vini albi quesi. lib. ʒ.
 Macerentur per octiduum ad minimum
 ad ignem B.M. calidum, dein transulentur
 per manicam t. cer. quiete, ut vinum
 optime clarificet, q. dulcorari saccharo
 poterit, ut fiat gustui gratum
 dosis Wohljaut ʒ. in principio, q. dein
 si q. & augetur.

Aliud ejusdem.

ʒ Laminas chalybis purissimi vi ignis
 subtilitatis atq. liquefactioni proximi
 mergantur in magdalones sulphuris, ut
 liquescat chalyb. mixer cere Hispanica.

Cachexia.

Oxymel accommodatum humoribus si
vis evacuandis, hydropi Cachexia
quam utile hepatis, lienis & stomachi
mesenterium roborans, eorum obstru-
ctiones reserans.

- R Rad. Irid. vulg. ℥ij
- Vinutox. ℥ij
- Tarax. Valeria.
- Melchoae. Rubiacint.
- Polypod. a ℥j
- Cort. Araxini
- Tamarisc.
- Ebuli a 3v
- Rasur. ligni rhodij
- Eboris in nodul. linco inditae ℥ss
- Herb. Eupator. Mes.
- Fumar.
- Hepatic.
- Ceterach a Mj
- Sem. Cuscut. Mela. Hyctosa a 3ij
- Cartham. Ebuli
- Italicarab. a 3v
- Fenic. Anis. a 3ij
- Flor. Genist. Ebuli
- Sambuc. Cortaur. min. a p.ij
- Cichor. Spica nard. a p.ij
- Troch. Rhubarb. 3x
- Capperib. 3ss
- Agar. troch. um. suo notu 3v
- Scorbutica in aceti sambuc. et
scyllit. a lib. j. aqua fl. Ebuli
lib. jss per tres quadrages dies ad

ignem B.M. in coquant ad unguis ter-
tia consumptionem, in colatura clari-
ficata add
Syr. ros. solut.
flor. Persic. arbor. a 3ij
Mellis Narbon. opt. Spumati 3x
Coquitis ad ignem nam optime spuman-
do, addido sub finem corticis
Elaterij 3ij
Scampan. 3ss
f. oxymel coctum ad legitimam con-
sistentiam. Dosis coch. ij vel ij pro
robustioribus. Eff. remediū
ad cachexias, hydrosp. obstru. &
scirrhusos tumores lienis & hepatis
accommodatum.

Pulvis Cachecticus Quercet.
Po Limatura chalyb. in tenuissimum alioo
per simpl. aq. r. dactae, vel unum sulphure
calcinate ut artij. Et quod pag. deulij 3j
Fosul. rad. Aronis 3ij
Ambra gry. 3ij
Essentia Corallor. Margar. a 3ij
Succi opt. Cinnam. a 3ij
Sacch. q. s. ut f. pulvis gustui graty.
Dosis somniculicar argentum marci.
Hic pulvis e summum remediū ad
pallidus & depravatos colores, ut cachexias
virginum, mulierum, virorum juvenis 3ij
mon, hydrosp. intum. Sed ad aquas

usum non aucto, quin prius corpus preparari
 rim Breuigaverim ex salis maris tartar. ex rad. Bryoniae quae efflux ad humores
 ri, & pilulis meis polychrestis, tum tartaricos, quomodoque acerbissimos dissol-
 diturcos continue ad 15 dies hunc pul-
 verem exhibeo: post tertiam vel quar-
 tam diem purgantem rectu per album
 namq. quandam crassam ac viscam infer-
 pius sicut, & adribilans humor tanq.
 seminatium horum materiam vacuabit, ut
 nis usq. ad perfectae sanationis termi-
 num. In curandis itaq. cachexijs admi-
 vanda videri hujus pulveris expecta nec
 ejus usus per meam de optimo
 curis pyresis conceptam unquam
 fefellit. Huc inter curata mea me
 diuina non ultimam tenet locum
 sed quia una in limatura calidissima
 viti preparanda q. s. fit.

facula fit ex rad. Ari. eodem modo quo
 sordos & durities & obstructio viscerum
 purgat, cas longos & deploratos omib.
 quales sunt quartanas, caligo. &c.
 Antidot. hepatica major Quiric.
 tani junioque quod dicit ad naturam
 facilitatem sobriam obstruit. libere
 das & principium Hydropsis.
 Cachexiam a nimia lenis humidi-
 tate sic urrat Godefr. Steegh.
 Suffluitatem sanant dicto Cha-
 madr. Chamemil. Tumar. Epithymi
 Corb. tamaris. Sem. tunic. fol.
 Sena, in q. macerata Agar. Arch.
 exprisum oxymelitis dulcant.
 Diatribit. q. s. vel ex dicto eodem
 sumi pot.

Pulvis D. D. Birckmanni ex Quercetano
 Rad. pul. rad. Ari opt. in aceto, ut dicitur
 Rad. Aucti vulgar. Pimpinell. a. ʒij
 Oulorum caucis ʒij
 Cinnam. ʒij
 Salis Abrinth. ʒij
 Saech. rosat. q. l.
 F. pulvis qu.
 huius gratq. ad mollior. hypoch. Cachex. Reliqua mitioribus expugnatq. rad. Radior.
 quartanas Dialutum mirabilis dicitur
 lat. hep. leuicem & lobum mesenterium
 dissolvit & liquofacit tartarum glutinosum.

Tomior humer dicto Corb. rad. jugla
 Dis. ebuli sambuci frangula tamaric.
 ʒij herb. polytrich. Ceterach. Capill. Ven. Lin.
 quae coprin. Sem. Cartham. Rad. Po.
 ʒij. H. gonist. cum rad. Pechuae
 vaucant.
 pul. Senae cum tartaro & aromatib.
 item Diacarthamo, vel cl. f. novo Rosae.
 Auric. mur.
 Sem. Agnicast. Sauc. herb. Corand. opt. Naffur.
 Nigell. aceto si placuit materiam.
 Gargophyllis. H. Anthos, Sambu. Goniss. Salu.
 & stillatis dictis vel in syngos cum melle
 expocetis. Ag. vel dicta Oxymel. sollit. vel
 melle rosae. Dulcantq.

Trich. & Rhab. Capparis. manifestum, q̄ pravis vaporibus ut Hære
 Elect. & limat. chalyb. & limat. brum et excrebant. Laborabat et hæc
 chalyb. aliquid autem imbibitio levigata, virgo hydrope antea, q̄ et mater erat di-
 tam & desiccata. 1633.
 pul. Caryophyllor. ʒij. funta, & hinc brevi concubuerat ex matre
 vobat. Cort. Famaric. a ʒij. nepos. Laborabat hinc anno aliq̄
 sem. Rutæ ʒij. Cammilli ros. f. elect. paralyti.

Sumat mane jejuna, sup̄ibat pars vini in hac tabula, malvo geniperis, inchoandum
 absinthias & excreant aut duntullet gurḡ exstimatam, ab ea q̄ dicitur erat, ut, ob
 ut distribuat.

Fallopius limaturam chalybis levigatam, uterinis, impavi suffitus factiles ex per,
 cum caryophyllis in vino ḡsso ʒij. ut nis glaium: et dedi statim Syridia
 manū hinc salido mauerat, q̄ dicitur conu- foret ʒij ex doct. fumar. & Spithyon ʒij.
 tit, ut chalybs solvat, ac tanq̄ liquescat, Sumebat dosim 15 Aug. Ab 1633. aliq̄
 datq̄ mane lib. ʒij. jejuna.

Extrinsecq̄ fomenta ex cort. Ebuli, Sambuci, acerbis, nigricida, aquosa, oruda & minima
 Thui. Jugland. Tanabis. Cappar. glusis habet febris, ut sabantq̄, eius sympta magna
 cortis vino cum sem. rutæ ac ḡmini ex parte dormierat prima nocte & de
 in faculo ligatis valent. inces. Urina 17 mensis erat p̄la,
 Possunt et sem. rutæ Ḡmin. Dauis cum ne vicia. Dabant deinceps manus in
 flor. ḡsist. sambuci. trita in faculo ad, fusum Rhubarb. ad ʒij ex docto rad. Chii,
 moveri & ad fieri, ad vaporem aceti vel lidon. Aristol. rot. Anthym. Fumar.

sibi, usus tempore aḡ. cantq̄ hypoch. sin. Sem. apij & fl. Sambuci. Vesp̄i Sabula
 Cataplasmata sunt ex dictis corticibz, ʒij Ex his deijuebat quotidie aq̄
 semibz & floribz cortis tritis, rasq̄ q̄ aliter quinq̄ies stentia, ex flavo ni
 ferri. lupin. & ol. & cappar. Rutæ, ḡricantia. Ungebatq̄ hypochi
 vel Anethin. hæc illic. dria ol. amygd. amar. Chamemill.

Virgo aetate 36 laborabat paralyti. dext. Hic aetate pubertate & humor hypochon-
 lateris, utri tumore a facibus dextis ad liminetq̄. Subijungebam hinc
 brachium usq̄, tumore et jecoris & lienis mel igneus atq̄, dextens ex chamemill. &
 magno, cum ictero flavo, & p̄li, ut sic. chamemill. cum addito in q̄ erat. Asari
 inappolentia, dolor capitis & ḡlij, jam aq̄um, ʒij. lign. albi ʒij. Cinnam. ʒij. jubeus ab
 nos & hinc torquere. Venter inferior turḡ tumo, ʒij. lign. albi ʒij. Cinnam. ʒij. jubeus ab
 bat. & crura ambo satde crassa & dematosa hypochondriaco obstructions, proveri in
 p̄stiffia m̄p̄sa reserabant, veluti plent venas, q̄ refrari dicitant crassa exorata
 in hypochon. Hæbant eodem tempore atq̄ dolores, idest, purgantium et agaricus

Hygias turpito existimari, in alio loco
 per caetera intervalla, facta ex q^o Symplo.
 Prindi ab usu apocymatis ex Hamamelis
 chamæpit. cum rad. Prindis sudabat q^o dicit
 utebatq^o semp calans aromat. condito
 brachium atq^o cruris replatum mirage
 bantq^o oleo Cistino Laurino & Lino.
 Erat facilis ad sudores ita qualuit p^o
 alijs ad paradysum veniens. Vinam p^o
 insipidi supra q^o lo cum morbum adiebat
 ad reidivam usq^o, a qua tum hac cum
 dietis remedijs liberata e. Godofred. Stecy.
 & obscurt. in gae.

recurreret consulebam, ut sapig 3j thuria,
 ea Andromachi ex vino chido sepolent,
 & humbrationes viscerianas vitaret.
 Platorg Candidat. Med. ex nimia hæmatis cum
 uis leucophlegmaticum ita efficit. Atq^o
 Utroq^o exapila dicta in cibo temperato laudat,
 & vini albi maturi potu, exercitio dicit.
 Popil. Mastich. & Therac simpl. a 3j. cum Vin
 albo f. p^o. sumat. p^o mel atq^o i. d. f.
 Vinum d. siccum roboranda & expector
 spualum impedendum, tectis p^o i. f. p^o met.
 Stecy. p^o rad. Galang. Cypri a 3j.
 herb. Abiathi. Majoran. a 3ij.
 Spica Cast. 3ij.
 Fl. Rosar. Salisæ Rosar. Angl. abiq^o a 3ij
 Sem. Fœnic. Buj. Rhakarb. 3ij.
 Ciannam. 3jss. Myrob. uis. 3jss.
 Conguassentiff y mpsura jovin. Atyhan
 sty dlyg v. mly respondit.
 Aicbæ ucht. dus f. g. mixtura, & mani
 interdum sumat.
 Po Cons. Rosar. Corn. cyton. und. a 3j.
 Ling. cond. Cons. Majoran. fl. Citri. a 3j
 pul. Cyton. f. p^o 3j. Sem. fœnic. ppt 3ij
 Coriand. 3jss. Carui 3j. Ciannam. 3ij.
 Piperis 3j. Saal. ros. tab. q. f. f. Mixtura.
 Ventriculis hæmatis locum impugnat,
 Po Ol. Nardia. Amygd. amar. 3j. f. p^o.
 Succi Apij Aelli albi a 3j. f. d. d.
 ad purgæ prompt. addi rad. Athari 3j. Spica
 Samball. lincis. a 3j. Cerae q. f. f. Wngton.
 Interdum mani usq^o 2 bis habuata.
 Po Sp. Asom. ros. trionsant. a 3j.
 Troch. d. Eupet. & Cupper. a 3j.
 Sacch. dissol. in ay. Rosar. Endiv. 3ij.
 F. rotulæ. Sediq^o p^o mang interdum instat
 nro. Ita gaudet.

Tragaca in cathixia 3j cum jure
 & mictis rad. p^o ros. & rosar.
 vel cum vino extinc. auri, aut
 vius absistente. Solen. 5 q. 9.
 Po Cort. arant. Calam. arom. a 3jss.
 Ciannam. aut. nitior. Sem. Anis. a 3ij
 Sem. portulæ. 3ij.
 Limet. q^o hab. tota ap^o accorins & cum
 aceto in extillo uota in medijs carbonib^o
 donec acutum exhalat Schylph igniat,
 subtilis = guttas 3jss.
 Amygd. amar. non ranid. 3ij
 Pul. abiathi. Card. ben. a 3jss.
 Conf. ex oleo sem. amiss 3jss.
 Pulvis subtilis. M.

Spica Cast. 3ij.
 Fl. Rosar. Salisæ Rosar. Angl. abiq^o a 3ij
 Sem. Fœnic. Buj. Rhakarb. 3ij.
 Ciannam. 3jss. Myrob. uis. 3jss.
 Conguassentiff y mpsura jovin. Atyhan
 sty dlyg v. mly respondit.
 Aicbæ ucht. dus f. g. mixtura, & mani
 interdum sumat.
 Po Cons. Rosar. Corn. cyton. und. a 3j.
 Ling. cond. Cons. Majoran. fl. Citri. a 3j
 pul. Cyton. f. p^o 3j. Sem. fœnic. ppt 3ij
 Coriand. 3jss. Carui 3j. Ciannam. 3ij.
 Piperis 3j. Saal. ros. tab. q. f. f. Mixtura.
 Ventriculis hæmatis locum impugnat,
 Po Ol. Nardia. Amygd. amar. 3j. f. p^o.
 Succi Apij Aelli albi a 3j. f. d. d.
 ad purgæ prompt. addi rad. Athari 3j. Spica
 Samball. lincis. a 3j. Cerae q. f. f. Wngton.
 Interdum mani usq^o 2 bis habuata.
 Po Sp. Asom. ros. trionsant. a 3j.
 Troch. d. Eupet. & Cupper. a 3j.
 Sacch. dissol. in ay. Rosar. Endiv. 3ij.
 F. rotulæ. Sediq^o p^o mang interdum instat
 nro. Ita gaudet.

Nobilem Cathectium & leucophlegma
 Eicum ita curavit D. Tobias Coberg.
 Post pil. Cochiar. & Aggrigat. 3j tribus
 matutinis exhibitam & fortiter quartum
 capillo Glouges reficari jurebam: postea cum
 Dijs exercitio Sabina q^o tridumq^o edubnis
 sem maxima urina vi exercita sum
 nimiam. Abiathiter in potu stimulare & tunc
 sanitatem recuperat. Ob reidivam ore

Nobilem Cathectium & leucophlegma
 Eicum ita curavit D. Tobias Coberg.
 Post pil. Cochiar. & Aggrigat. 3j tribus
 matutinis exhibitam & fortiter quartum
 capillo Glouges reficari jurebam: postea cum
 Dijs exercitio Sabina q^o tridumq^o edubnis
 sem maxima urina vi exercita sum
 nimiam. Abiathiter in potu stimulare & tunc
 sanitatem recuperat. Ob reidivam ore

Palpitocem codis in viginth aufert
℞ Spathis lupi ꝑꝑt. ℥j. Nais ʒij.
Nais mosch. ʒj. Gargophyllor. ʒʒ.
℞ ʒij Saich. albi ʒij. Cinnam.
mom. ʒj. f. pulvis ʒij. ʒij. ʒij. ʒij.
in Maluakils.

Valerij decoctum Salviae & Castorei in
vino, mane & vespere haustum.

Bibant ꝑ xii dies Tructum Gargophylla,
et cum radice in crevisia uvida.
ꝑ vocat n. menses. Rolventer.

Electuarium ꝑ Chalybi Steugij
℞ Chalyb. ꝑꝑt. ʒʒ. Gargophyllor. ʒʒ.
Rhabarb. Cort. Cici. a ʒij.
Cinnam. Spica a ʒj. Cyprelli ʒij.

221 217.

Simplicia hydropi appropriata.

Herbae	Radicis.	semina	Flores.	Cortices	Fructus
Cichor. Tarax. Endiv.	Aperit. Iridis	q. fruj. min.	Geniffae	Tamarisc.	Grana Samb.
Sorahg. Hepatica. Eupat.	Valerian. Pentaphyll.	Amis. Fami.	Tamarisc.	rad. Capp.	Ebuli
Chamaedr. Chamasp. Fumic.	Acari. Polypod. l. g.	Petioscl. Cusat.	Sambuci	Samb.	Colocynth.
5 Capillar. Sina. Pruvonial.	Rhaborb. Esulc.	Hederae Carthami	Ebuli	Ebuli	Rassal.
5a Danell. Chamata. Thymelica.	Apri. Ligret.	Cicor. rub.	Cordial.	Centau. min.	Thamarid.
Laurcola. Rosmar. Thymg	Enula. Rhaborp.	Coriand. Cassi	Centau. min.	Fraxula	
Beta. Peritar. Per columb.	Cydam. Allij. Cichor.	Scabruel. Portulac.	Epithymi	Fraxini	
Ruta. Maorab. Pimpinell.	Ambic. Fonic. Cal. arna.	Ricini. Altheingi	Spica	rad. Ubi	
Centau. min. Pilosella Absinth.	Impator. Urtica Bryon.	calid. maj. Urtin.	Hyperic.	Dulcamer.	
Cord. ben. Asarina Plantago	Riculus. Gentian. Strittel.	Sambuci	Chamomil.	Turbith.	
Morrigiab. Lupul. Mintha.	Elleb. nig. Gum. lyty.	Amicos Anethi	Aneth.	Cass. lign.	
Hyssop. Polium. Octonia.	Salma. Chri. Fillyead.	Napi.			
Phlegium. Orijanum Majorana.	Filiis Vinetoxini Raphani.				
Ceterach. Gratiola. Silyphord. Urtica.					
Cuscuta. Nicotiana.					

Gummi	Succ	Extracta	Sal	Ligna	Animalia	Mineral.
Lacca	Cyalamin.	Esulca	Absinth.	Visum quer	Urina hois sanibiles.	Aer combustum
Masticah.	Irid. rostr.	Ari	Junip.	sassafras.	Lumbricor. Pdracton.	Magnis.
Todagac.	Sambuci	Elleb. nig.	Grabiid.		Cicadops pulvis.	Alumen
Safapen.	Ebuli	Euphorb.	Ebuli		Urtica lapre	Sal.
Cerdior.	Bryon.	Junip.		Cinere	Urtica li.	Sulphur
Prunor.	Elator.			stipit. fabor.	gestina	Nitrom.
Resinatereb.	Absynth.			ramos. fomp.	Splen Animi domit.	
Abric.	Eupator.			Geniffae	lylystr.	
labc.	Lascipity.			lyhi dulcamer.	pulli cyrtini	
				hedere	Caro ericaj	
				Vitis	Cong vesptigianis ablay	
				Quercus	Ho lapre.	
				Sagis	Cantharides.	
				Basilia	Grylli.	
				Opium.	Streg capribl. Vaccin.	
					columb. galbin.	

Hydrops.

Medicinarum cort. sambuc. gratiol. Beton. a. m. s. Semen ebuli ad drachmas pondus inter
rad. rub. finit. Cal. arom. inis. a. z. j. sem. fa. op. v. v. p. t. e. n. t. i.
ni. dauci a. z. j. Sem. earth. g. bus. z. j. fol. quandoq. Brasiliae mariae d. u. t. u. s. u. m.
sema Alex. z. j. Polypod. quern. z. j. fl. genislae Diacurumam omni. d. e. l. i. u. r. t. i. s. d. i. e. p. i. n. t. e. r. v. a. l. l. i. s.
m. s. Sem. Junip. z. j. Soldanell. m. s. Uvar. Sauculis ex milio d. s. s. l. i. t. o. r. r. e. f. a. c. t. i. s. & a. d. v. i. s.
passul. z. j. Glycyrr. ras. z. i. j. Cinnam. Hepati urata accommodata admovi.
a. z. j. Coq. in aq. cor. p. t. s. j. colatura intra mensem fuit urata.

Colatura adde Syr. d. b. r. a. n. t. d. e. u. p. a. t. d. Hippocrates, Lionides & Archigenes supra
Calaminth. a. z. j. M. f. a. p. o. r. e. m. a. reddebat internum curis d. e. m. a. t. e. t. a. g. e. n. t. i. s. m. a. l.
alvum ut venter d. e. u. m. e. s. e. r. e. t. d. e. i. n. p. u. r. g. a. r. i. m. o. d. o. z. j. D. i. a. c. a. r. t. h. s. o. l. u. t. i. n. l. e. o. l. u. m. q. u. a. t. u. o. r. d. i. g. i. t. o. r. u. m. p. a. u. s. f. a. p. a. l. p. e. l.
tabulis: modo exhibendo z. j. vel paulo pl. lo paulo q. in vena sectione l. l. i. g. & i. n.
um z. i. j. d. i. o. c. t. i. s. s. u. p. r. a. s. c. r. i. p. t. i. s. u. m. u. r. t. u. r. b. i. t. u. l. a. p. a. d. a. c. t. o. e. x. v. u. l. n. u. s. c. u. l. i. s.
Dedi d. h. a. s. p. i. l. u. l. a. s. R. p. i. l. d. m. e. r. e. r. z. j. p. i. l. s. a. l. e. c. o. f. i. n. a. t. i. s. n. e. s. a. n. g. u. i. s. v. e. l. i. p. s. a. c. o. n. c. r. e.
Aggrigat. d. R. h. a. b. t. a. z. j. c. s. u. o. s. a. d. l. r. e. o. r. s. e. r. e. n. t. m. i. d. j. u. s. i. a. q. u. a. t. u. o. r. f. u. l. t. u. r. i. g. i. n. i.
z. j. p. i. l. v. j. D. e. i. n. c. a. p. i. e. b. a. t. D. i. a. u. r. u. m. a. q. u. a. g. u. t. t. a. t. i. m. i. m. a. n. a. t. i. t. o. t. a. m. h. y.
d. i. a. l. a. c. q. u. m. d. i. a. c. i. n. n. a. m. i. n. t. a. b. u. l. i. s. d. r. o. p. i. s. a. q. u. a. m. i. n. t. e. r. u. t. e. m. i. n. a. l. v. o. s. u. b.
Venter in unguis hoc unguis R. U. n. g. u. i. p. e. n. t. o. n. d. e. o. v. l. i. n. t. i. f. i. c. u. l. o. r. u. m. o. s. c. h. i. o.
Agrip. z. j. Succi ebuli vel sambuci. z. j. r. e. o. n. d. i. t. a. m. s. e. n. s. i. m. p. e. d. u. c. e. b. a. n. t. e. i. d. g.
bulliant ad succi gsumpt. f. linimentum. v. i. n. u. m. d. e. m. e. a. e. x. p. i. a. c. o. m. p. i. l. e. a. g. i. o.
l. r. e. p. n.

Valler. q. obs. 3.
Quidam venter tumens in umbilico punctiatis: Clauding in ascite a livis / urtho.
V. i. t. e. m. s. e. c. a. n. t. e. m. p. r. e. t. i. b. u. s. a. b. j. u. r. a. l. e. n. t. i. s. e. l. i. x. i. s. & u. r. i. s. z. j.
humidis horem arico, et ut parissimo potu utatf Lemie alvum hieracolo & melliros.
suado. Naban potens & quorum vinum, v. i. s. p. r. i. m. a. s. h. u. m. o. r. u. m. m. i. l. l. i. s. q. p. a. r. a. t.
metram id, non cum cibo, q. paccum. Oxy. simpl. Mellios. col. Syr. d. Eupat.
Alii utendum, nautico pane ex arisi & fani. u. l. i. Pulgat pilealis d. a. g. a. r. d. h. i. e. r. u. a. g. a. r.
feminitas mopsis & papulis exalnatu q. mires in exceptis hiee oibz succo lridis.
roborando utrate vires hat. Exuat humorum aquam cum fluxum
sape bucellam panis assit, factaro & cinnamomo q. d. i. n. a. b. d. o. m. i. n. e. s. e. r. u. m. f. l. u. x. u. m.
v. i. s. i. s. p. a. n. i. o. g. m. e. r. o. i. n. v. o. c. a. t. a. m. a. d. v. i. n. e. r. e. t. u. v. i. n. d. e. s. q. d. i. n. s. e. n. s. i. b. i. l. i. t. e. r. & i. n. l. o. n. g. i. t. u. r.
Custodie aquam bis modeta copia effluere ex
umbilico prebam foramenq. turunda occludam. fluxum vel fortioribz pilul. d. m. e. r. e. r.
Venti emptim ex bubulo honoro & caprillo confect. Alkelieng. S. e. b. i. o. p. t. o. e. x. v. i.
in aucto & l. i. x. i. s. g. r. a. b. u. l. l. i. t. i. s. a. d. v. e. t. o. s. u. l. p. h. u. r. e. n. o. d. o. r. a. t. o. E. l. a. t. e. r. i. o. u. m. p. i. l. a. l. o. p. h. e.
alumine sube lauri bacis & ebuli lico, umi gnis: aut p. a. c. i. d. i. o. n. i. s. i. n. m. a. j. o. r. i. d. o. s. i. s. &
pis nauti oibz subactis imponendam: a. q. u. o. d. g. i. n. i. s. C. h. y. s. t. e. r. i. s. h. y. d. r. a. g. o. g. i. o. i. m. p. i. a. n. t. a. l. t. e. r. m. i. s.
m. i. o. r. i. f. i. c. a. m. s. e. n. s. i. t. o. p. e. r. a. q. u. o. d. e. g. o. i. n. p. l. e. r. i. s. q. f. e. l. i. n. C. h. y. s. t. e. r. i. s. h. y. d. r. a. g. o. g. i. o. i. m. p. i. a. n. t. a. l. t. e. r. m. i. s.
u. r. i. g. i. n. e. m. a. g. n. u. m. d. i. s. t. i. l. l. u. m. a. t. t. u. l. l. i. s. t. e. f. e. r. a. n. p. o. s. s. u. m. s. i. c. i. b. i. n. j. e. c. t. i. s. e. x. d. e. o. t. e. b. r. a. f. i. c. m. a. r.
i. n. t. i. n. t. i. a. s. a. p. p. i. t. b. y. s. l. e. t. e. d. f. a. r. d. i. l. i. t. e. r.

Hydrops.

cum anis & Artemis. ex succo chelid. ... teris, oleo irino, benedicta. ... vel pilulis de spanna. vi. fatidicis. ... Laudo inter externa in sensu ovarian. ... tra solum ventris & spongia madefa. ... etas in aqua aliqua thermali sulph.

reca, salsa & nitrova, in q' cap' viva fuit. ... rit extinta, ita tñ, ut spongiae fassis ... ventris arde' alligent, & dani ibi detine. ... ant' subindig' immutent.

Refusionem ex aq. ardente potente cum triuni ... pipere macerata, non improbo. ... Cataplasma ex cochleis vel officis cum opob. ... lista tucis, vel ex ferore accipiteris. ... eam succo caulium, vel ex charcantho & tibi matib' maxe nucis myrtil. g'dicum.

Humor aquosus in pedib' exicabit' solum bibunt, sanant' ... vel ex surfurib' crassis cum sale gypsis, sub lavari pedum, quam potius p'dum ... thermali jam dicta, vel illitu ol. masti. t'his partib' ad hinc tumorem respici.

Aquosus humor edum d'fluxu educit' in q' ventre coquant' China, lignum Ind. ... per Hydragoga, Diuretica, Hydrotica. cum q. Sassafras dr. Scelopond. Tamarisc.

Hydragoga sint mitia: Succo mediana Cuscut. Prass. Absinth. rad. Caper. ... Sambur. vel radiis trinis, vel palmar rad. aperit. Lignit. Alth. & splic. mar.

Christi cum manna & melle ros. sol. pascal. & pulvis tartari albi, mixtum ... Item pul. ex rad. Cucum. agrestis cum vi, in modum laudo: q' magis p'dicit' si

non Crobio p'pta. Vel ex semine, Eboli anti Syrupum matutinum d'vora, ... eodem vino Crobio dabo mihi summo equuli vel asini. Medata Chalyscata

placet. Pro urinis movendis Sal Absinth. cum stillato. ... vinum cum granis Alkekey. medicatum ... Sibus Offero: succum tñ g'volum ex ydem d'villator. Una tritina. Lignit' co d. s'by.

grana expressum non damno. Chylotrogy injicienda ex d'vico coloynt. Et lib. ... Crusticulis intervalis madetis, modo illis nig. p'ant. t'vina & splenc. m'itolog. m'it' ... utel'p.

utel'p. ... oboreto & obore leuino.

I Hydrops.

Extra generis embrocha ex ol. amygd. Dulc. Album graecum vino decortum cum mel
 Bernar. a qua adhibendum. Lempton le ros. Guinnam. exhibendum, validi sic
 ad meliloto: vel diachylon gummatum, cat aquas, roboratq; laxa viscera dicit
 vel ad aqua lutum bituminosum. bit flat, ut tympaniti sic convenienter.
 post emollientia extirmandum & Discutio, Ex cinere Funigino vel ejus bacis cum vino
 them: Stillitidum ex aceto infusis, fit lixivium: Siquit ex gemitu ipse
 mas bituminis Costis, Carabum facrum, potentissima ad aquas per urinando,
 lota sulphurea, falsa nitrosa: Suffu, condas obstructions apertendas & Discutio.
 nigium ex lapide molari, vel pyrite, Dant q; quaedam guttas ol. Funigini.
 ita ut super lapidem gijantur hucum Aqua ex betula miso urinae effluens,
 ni q; macerata sint in lacum tamarisig, valde urinam movet.
 hinc uti q; h. Butirig, ellithomas. Pijorum habuunt aquas Sal Albi
 4dd. of stibz q; p;itit ol. masti. hab. iath. thij, Tanaoti, Artonis, Valerian. Gij
 tiq. ~~est~~ Theriacale. Michida,

Curo. Godefr. Slegghij. Curum Theriaca.
 Vasus fit: Rad. Macthae. Turpeth. Curum Theriaca.
 Elater. Gratiola. Soldanell. Succura. Ab extra. Sacculi ex mero merna
 miel. Cor. rad. Ebali, Sambuc. Sale, nitro, ruta, Coriario, bacis lauri,
 Spinis corundem mundatis. Cor. frugal: applicari ubiq; possunt.
 Diatarbith uris Rhabarb. admodum generis. Stamen cannabium, in urina velasi
 Rhabarbap utiq; ponit et cum Veron. Agrat. lixivio eorum jousi facilius applicatq;
 Agnimon. Eupator. Abrinth. Chamado. Cacteri parti, a q; forte inibum dant.
 Aditis aponlatiky. Cochlea critica simpli modo adhibet ad
 Pil. F. Rhab. Rharis. El. d. Soldanilla, exorbendum.

Alipies, omnis hydropis curam p;mittit ho.
 mato: Pot. Ag. nium. F. Hilt. B. M. Zij.
 Vini tenuis Zij. tartar. alb. Zij. Sacch. p;asp
 M. utaq; per mensem, si mixtura sic hydrops: Pro Albi cortusi thij. Acit thij. d. Hilla
 in recente et dies sustinent. Pluris desit t; s; lauri rapie Hlori. Hydropis
 facidum Tostum Cor. miorio. rad. haustam aquam p; urinare misitici
 Juglandis sicopo Cham rec. vorticulum ma. exaltit. Papaviti in Nervum.
 gis movent) cum Agrata, Eupat. Agrimo. Anasarca curari vidit solo Raplani ru,
 in uno ut hydromel. factum. Apone or: stiano in stibz cibus exhibitio, p; fudore
 obstructions, debet aquas, roborat viscera quotidie consistat a deoato ejusdem ha,
 p;terter, h; simul album. movet. Dis. phani rustiani in filies candidatis
 tum dunt h; ex nitus. rosary. in fuso, Sinter Ewant schiffensis uxor
 Lotum oris epotam alit diebus, multos idem ego gressi in Simi uno (stibz) quibus, usq; p; a d
 extreme tumidos curavit. a p; b;andis d. Schuithorh.

Spiritu Tartari in hydropo felicitur utimur cum ad Soldanellae & Ethuli: Humiditate etiam cum oleo Vitrioli, tunc aquas per urinam pellit quicquid hac via non perficitur difficulter trahabitur alia. Croctis.

Paracelsus Spiritu Salis felicitur cum oleo Vitrioli miscuit et postea ad varios morbos intra curam cum maximo succum exhibuit, spiritum in hydropticis cum aqua Abinthij. In hydrope miscuit sal Abinthij vel aliq. guttas, observantur ad Abinthij spiritus deperit hydrope in paucis diebus evanescat. Fidem.

Trochisci & Mercurio D. Stupani.

Re Fol. Mercurii Zij infundantur per 24 horas in s. q. vini albi, in quo prae mala Cydonia sicut uita postea succentur in umbra. Deinde pariter delectum in aceto vini albi ex pomis dulcibus & aculeis, & in eo infundantur ad usus scripta folia. Deinde iterum exsiccentur in umbra: postea pulveriscantur. Re pul. scriptorum foliorum Zij. Sp. Hierac. piceae simpl. Zij. Cum Suis trocos s. Trochisci.

Pulvis ad hydropem. Re Soldanell. 3r. Fol. Sen. cl. 3ij. Turbith alb. 3ij. Diagrid. g. iv. Sauch. alb. 3ij. M. dosis 3ij in vino calido.

Cataplasma ejusdem. Re Limac. cum suis testis ad summum leatorem contusore. N. xxx. Stenoris bubuli sicut Zij. Caprini Zij. Sulphuris vivi Zij. Bacc. Laur. Zij. Lapid. Asij Zij. vellorij opus Salis Ammon. Zij. Cum melle & viço q. s. f. ad usum Cataplasma, applicet bene calidum.

Cura D. Stupani in Hungaro.

Re Conf. Diacorb. c. Rhab. 3ß.

Syr. ros. sol. c. fol. Senae 3ijß

Succi rad. Ireos 3ij.

Cum s. q. aq. Cascutae f. spotio brevis.

Re Cuius rad. aperit. aceto acerr. mac. 3ij.

Rad. Fucus maris 3ij.

Eryng. 3ß.

Schöenanth. 3j.

Rad. Cyper. Cal. arom. a 3ij

Aquar. ras. 3ß.

Turbith gummos. 3ß.

Rad. Polypod. g. 3ijß.

Fol. Soldanell. 3j.

Senae Or. cl. 3x

Ceterach. Aspidem.

Fumar. Scelopond. a 3ij.

Scm. Cartham. 13x.

Anisi Anij Petrosel.

Dauci Maenic. a 3ijß

Al. Gemit. py. Beton.

Summit. Melib. a 3ij.

Papul. 3ij. Aq. foetis pura 3x.

Acti acerrimi 3ij.

F. s. a. Diactis ad 3ij. Cola.

Clarificet & aromat. 3ij Sp. Arom. ros. 3ij. Sp. Diarrhod. alb. donat

qtidie bis in die q. vice 3ijß.

Tomentum. Re Fol. Malva Althia

Dracac Urin. Centaur. min. Ceterach. Scelopond. a 3ij. Rad. Alth. 3ij.

Lihor. alb. 3ijß. Cyclam. 3j. Cort. Fagar. 3ß. Sem. Lini Fenugr. 3a 3ijß. Cardic. 3ijß. No. xx. Aq. th. xll. vini albi b. 3ijß. Colag. 3ijß. applicet cum spongia.

Empton.

℞ Empl. & Pulv. Diachyl. c. gomm. a ʒ.

Ammoniac. ex auro solvit. di. sol. ʒʒ.

Cera virginea ʒʒ.

Cum modico oleo d. Caprarib. f. s. a.

Ceratum solidum. Extendit pars ejus

sup. coria molli.

Sacculi. ℞ Pulv. Corripet. ʒʒ.

Salis tost. ʒʒ. Fol. Rosmar. ʒʒ.

Calaminth. mont. Sorylli. Poffij mont.

Menth. Meliss. a ʒʒ.

Quidam & misicant p. ad chartam

& sacculo.

℞ Rosul. Aromat. ros. ʒʒ.

Balsamus.

℞ Torbint. abiet. ʒʒ.

Thuris. Mastich. Myrrh. a ʒʒ.

Ladani Nivis muschat. Garryphyllor.

Galang. Zedoar. Cubeb. a ʒʒ.

Fol. Laurcol. ʒʒ.

Succi Ebuli. Cucum. asin. a ʒʒ.

Pulverisanda pulverisat & mixta

distillent & aranam, quicq. ex still

lavet colligat ac vitro condat.

℞ Torbint. clara ʒʒ. Mastich. Ga

lang. a ʒʒ. Garryphyllor. Zedoar.

a ʒʒ. Fol. Laurcol. ʒʒ.

Succi Cyclamin. Cucum. asinin.

Ebuli a ʒʒ.

Saponis Veneti ʒʒ.

Distillat f. a. per aranam. Distillat

Electuarium.

℞ Sp. Dialacca Diarrhod. Abbat.

Aromat. ros. a ʒʒ.

Trech. d. Eupat. d. Cyparib.

a ʒʒ.

Mechocamph. ʒʒ.

Rhabarb. opt. ʒʒ.

Meliss d. p. mat. ʒʒ.

F. s. a. Electuarium.

Aqua chalybeata.

℞ Vin. alb. veteris boni lib. x.

Aq. Cuscut. Agrimon.

Fumar. ʒʒ. ʒʒ.

Cort. rad. Ellebor. nigr. ʒʒ.

Coturnak. Scilypend.

Meliss. a ʒʒ.

Fol. Sene Orient. ʒʒ.

Cort. Cypar. ʒʒ.

Sem. Anhis; Cingam. a ʒʒ.

Coq. f. a. ad ʒʒ. Dimittit super

cola, colatura adde

Chalybis in auro riti opt. ʒʒ.

Sem. Malva Althia a ʒʒ.

Pulverisat & reponat in ampul

la vitrea, teneat in loco calido bene

coopto orificio, agit & q. d. qua

ter bene.

Hydropico eundam fortiori spinavi succu later diuretica hoc liquorium. *Alicap.*
 Treos ut biberet ad Zij adito melle: q in septimana dieb; qd: ab alijs abster-
 unde plurimum d' sapinis mixxit d' deiecit: urinas plus mixtusve movet. *net, bibit ad Zij. ij. vel iij. prout*
 Et postq; repetisset bis vel ter, stumuit *Ro summit. Furip. Stipit. Fabanon*
 ventor, pedesq; subidermat, ipseq; sancty *Cort. dulcis amier. a Mij. p'cienty*
 F. Au. Torr. Decemb. p. 595. *infumo coque donec in vapores fori*
 diyant: q qd transfundantq; Ag. font.

Gravidae hydropticu pueni ut venium hoc puii
 mum q' tidie, moy albomus dieb; sumret. *th us. Vini albi thij. repetend; totis*
 Ro Rad. Treos. Ebuli Sambuc. Lapathi rotun *donec liquor in fax lentorem acq; ut.*
 Id. fol. a p. aq. inusa in Mij vini. *thij adde Sauch; rosat. tubull. Zij*
 pepit intra dieb; it, et stumuit. *aq. Cinnam. Zij. bulliat lento igne*
 perum, d' p'cepto ad utum bene coo,
 qta, ni corruptum partq;

Eundam post calixiam acitica non viscop
 obstruuntib; p'p'osis et macie supivimq;
 digata haec idem G'cipit. p. 599. *Ab obstruentiones visco; plvendas d' d'uri*
 Vinum medicatum. *Ro rad. s. agit. a Zß. roborom pilula. s. q. officinalia vanti*

rad. Iril. Zijß. rad. Aseri Zij. Cort. rad. Sambuc. *Ro gummi Ammoniac. Disol. in egym.*
 cort. Ebuli. d' Daleamer. Ja Zij. Absynth. *3ßß. gummi lacca 3ß. Kinori ven*
 Jici Zij. Majoran. Zij. Fol. vili quora. 3ßß. *thij d' in testin. gallia. Zij. Hipa*
 fl. Gerist. 3ß. Sem. Fumic. 3ßß. Polrosel. 3ß. *bis lupi opt. d'ij. troch. d' phabib.*
 Sem. Ebuli 3ßß. Sem. Hleda 3ß. Fol. Spha *3ß. resin. larpic. q. f. f. massa*
 Zij Soldanell. 3ß. Rhab. cl. 3ßß. Spica *sumet Zij. vel 3ß. p'p'riis mare dieb;*
 d' heranti. a 3ßß. Arida oia inusa, nodulo *q. ab alijs q'scit.*

Mixata, in vase vitreo collocata manerent
 in Vini affusi th vij pondis civitis. *Bibat*
 mane haustum unum duob; horis ante pran-
 dium, primum fragulis, mox alterius aut
 tenuis dieb; sates erit si in de bis ea die
 deijuate.

Lopo tyvini m'ndam Syr. s. q. hydragys utatq;
 in septimana p'nel. *Ro succi rad. Iril.*
 vulgaris Zijß infunde. *Rhakarb. pul.*
 3ß. fol. Sidanell. Zij. addido aq. Cinnam.

Zij stent in infus. *Treas et postea ex*
 p'riantq; mixtando Sauch. *Zijß d' vng.*
 ad gl'it. Syr. capiat ab Zij ad Zij exp'ientu
 succinum. *Ro rad. Treos Enula a Zß. Cort. Samb. 3ß*
 Cort. Ebuli 3ß. Absynth. *Plarrub. a 3ß*
 Sem. Hleda 3ß. Vini Mens. 3ßß. *scant in infus. bicat fore p'p'riis. h. j.*
 Hoffig q'bat Ag. v'ita. *Furip. Meant.*
 balneo. *Spora Salis unum b'na rad. v'itas*
 Spora Treo. *v'inth. Vel 3ß. exp. m'nta*
 Fon. 3ßß. *Spora Tardem 3ß. Me.*

Empton ad Hydropem Stigij.

℞ Stior. columbar. macrat. in aucto thj.
Sulphur. vivi ℥j. Nitri ℥ss.
Rad. Enulae Daucar. Lauri.
Aucti Fl. Chamomill. a ʒij.
Sem. Nasturt. ʒij. Coquantur in vino.
Addi Mellis ʒij Ferribitth. ʒss.
Succi Ebuli ʒij Succi Frid. ʒij.
Farina Fabar. ʒss. F. Empton.

Ad flatus digerendos Cataplasma iud.

℞ Stior. Caprin. thj.
Rorismar. ʒj. Bauhar. Junip. Lauri
Sem. Daucij a ʒij.
Fl. Chamom. Sambuci a ʒss.
Coquantur in vino & cum oleo rutae

f. Cataplasma, dendi aliq. aq. vitæ

Vitæ intumescentia hydropi o abrimilis in
pelle, & vaporibz venenosus sub addito greggetis
imagnat. Mitridatio additis ol. Fanic.
Ant. vel Cerui guttulis duabus.
Salutariter hu bibitq dicitur Sem. Carui
cum Petrofeline & Enula cui recte Eupato,
rium Avicenna jungeris. Aut s. fibris
decurrit vinum Vidua, Junip. Euclatom.
Citrium et Absinthiacum
Venter tumescit ung. Marcato Vol. Clamom.
& Scorpim pungentis.
Diuretica ex Valeriana & Pimpinilla aq. vis
aut dicitur cum syr. ds. rad. Amudic. ol.
Sulphuris admixtura.
Furat hic Syrup. Aporicuz magistralis
voster uno syr. d. Cich. c. Rhab. Galico
& Trioli. 19 scriptio recd

℞ Suor. Rad. Cichor.
Pimpinell. a ʒij.
Fumar. Lupuli a ʒij.
Petrof. Fanic. a ʒij.
Rad. Apij Enulae Asparagi
Eryng. Vniuctor. a ʒj.
Herb. Agimom.
Sanctæ Riniqand.
Agerati a ʒij.
Flor. Centaur. min.
Fol. Cetrach Adipath. alb. ʒij.
Cuscutæ Card. ben.
Comar. Absinth. port. a ʒss.
Granor. Alrickenz. ʒj.
Aqua fontan. thj.
Aucti Seyllit. thj.

Arda sic ex p. dicitur per libris aque usque
ad remanentiam thj. has diligenter trans
cola, cum succis & Aceto Seyllitico ad
ditis Saah. albi lib. iijss coq. in Syrupum
justa q. siffentia. Assumptus ad h. vitæ
oli ad gratam audituam, & 3 coctis ar
jijuro ante prandium & cenam. Cetero sic
leoris, Pimentuz Hepatis Duonar. m. ser.
oblationibus salutatis, quo plurimiq. dicitur
furnas febris in Cephalicis ac Hydropes de
valuti pristinam sanctatem sunt adypti.
Prind. ser. 7 p. 18. & 7. Clidantho ubi

liqua adit. Si vacandi intentionem habueris
p. 18. ei bradim Cibago vel passul. laxat.
vel syr. d. polyposi aut Lapathicuz unum femi
liatom d. ʒij. ang. ʒij. alium pungeri.
Electuarium d. palmis Solena. ʒij. thj.
℞ Rosul. Coriath. thj. coq. in vino quoso
vltio q. siffent: tuzas carbony foracu adde
cons. Antius Cort Citri cord. Cinnam. ʒj.
syr. Arum. roset. Diamarg. cal. diacim. ʒij.
a ʒij. Ligni aloes ʒij. & Rou. ʒss. M.

fabrum, ut p[ro]p[ri]o loco coq. in illa cibo.

Herbam siue hederam invenies in cul-
mis avenae, p[ro]videt s[er]p[en]s g[ra]m. h[er]ba d[icitu]r
Quae sub fabris, fat. d[icitu]r s[er]p[en]s et h[er]ba
Lup[ul]i, q[ui]d est h[er]ba, absp[er]si d[icitu]r, p[ro]p[ri]o
Fiat ut lobis f[er]at, p[ro]p[ri]o h[er]bae Meas.
in v[er]o h[er]bae in h[er]ba h[er]ba h[er]ba
oreulta vis trahendi aquam. In d[icitu]r
primu[m] asp[er]at aliq[ui]d vini s[er]p[en]s
per noctem, mane s[er]p[en]s d[icitu]r h[er]bae.
Dent[ur] cochl. q[ui]d velij, d[icitu]r h[er]bae urina
e[st] h[er]ba. h[er]ba unice sola aqua multos
pauperes curavi, addita p[ro]p[ri]o absp[er]i
nentia h[er]ba extracto sudore. Sim[il]iter
nihil in h[er]ba difficultate h[er]bae p[ro]p[ri]o
no casu p[ro]p[ri]o h[er]bae d[icitu]r unguen[um].

Ex anasura ne ascites nascat exhibe
saep[er] Rhabarb. hoc modo: R[habarb.] ʒss.
Cinnam. ʒss. + pulvis quosm misce h[er]ba
ʒij vel ʒij. Cons. fl. Cichor. vel Absinth.
est tarapeli. addi Syr. Cichorij.
sumat quotidie ʒij et sup[er]bibat cochlear
vini chalybiati. h[er]bae.

Electuarium d. Jo. Nar. d. Soldanilla
R[habarb.] ʒss. + pulvis quosm misce h[er]ba
ʒij vel ʒij. Cons. fl. Cichor. vel Absinth.
est tarapeli. addi Syr. Cichorij.
sumat quotidie ʒij et sup[er]bibat cochlear
vini chalybiati. h[er]bae.

Electuarium d. Jo. Nar. d. Soldanilla
R[habarb.] ʒss. + pulvis quosm misce h[er]ba
ʒij vel ʒij. Cons. fl. Cichor. vel Absinth.
est tarapeli. addi Syr. Cichorij.
sumat quotidie ʒij et sup[er]bibat cochlear
vini chalybiati. h[er]bae.

Pulvis probatis s[er]p[en]s in hydrop[er]e
in v[er]o v[er]o quib[us]d[am] s[er]p[en]s in
v[er]o v[er]o, et v[er]o, ut et alij m[er]o
R[habarb.] rub. tinctur.
Emulae a ʒij.
Aq[ui]a. Cichor. a ʒss.
Irid. liquor. f[er]at. a ʒij.
Epat. lupi opt. ʒij
Sem. Anis. f[er]at.
Larui a ʒij
Epat. Cinnam. a ʒss.
Mans. P[ro]p[ri]o. Galang.
fol. Eupator. Soldanilla. a ʒij
Cicuta. Card. bened.
Cuscut. a ʒss.
Saur. opt. ʒij. M.

Hydropicos curat ʒij vel ʒss pul.
ap[er]ib[us] red. Somb[us] h[er]ba s[er]p[en]s in
die exhibiti d[icitu]r n[on] magnam
urinae quantitatem.
Decoctum fl. gen[er]tae in vino albo
et Corticis ch[er]bi h[er]bae succus
et vomitum purgat.

Commendat h[er]ba Soldanilla.
Miris purgat h[er]ba pulvis iudis calisti
usant[ur]. Blau f[er]at h[er]bae
Decoctum h[er]bae in vino p[ro]p[ri]o
et h[er]bae curat.

Colley medius Sambuci vindis d[icitu]r
ʒss. orsem vers[us] abrasq[ue] hydropicos pur-
gat h[er]bae. Sussur[us] v[er]o h[er]bae
ʒij vomitum purgat.
Aquam potenter exigit: R[habarb.] Succi rad.
irco ʒss. Nihil rosate ʒss
Sumat h[er]bae.

Tympanites curat huius remedijs.
 R. *Sanamom.* ℥. *Mastich.* ʒj.
Piperis *Pyræthri* ʒj.
Hustium *Garyophyllor.* ʒj.
 Sēm. *Anisi* *Fenic.* ʒj.
Maïs *Edour.* *Veronic.* ʒj.
Mollis q. s. f. *Etm.*
 R. *Ro* *Rennam.* ℥. *Galang.*
Calam. arom. ʒj.
Piperis *Gran. Parad.* is.
Garyophyllor. *Maïs*
Pyræthri ʒj.
 Sēm. *Feniculi* *Anisi.* *Cari.*
Amilki ʒj.
Vini *odorati* ℥j.

Centum in olla vitæata bene coacta
 effuconjuncta mancant. Deinde
 manè bibat cyathus unguis vini
 horas duas antequam comedat
 à primis iterum sumat. Tertium
 siturg cubitum, sic vas sequenter
 ad mensam vel unum cum dimidio
 continet, donec aqua paulatim
 expellat. *Kolreuter.*
 Quamvis duos hydropticos sanatos vide
 rimus in exuribus p. se excubati
 ruptis (si cyathus satet huiusmodi sybaricum
 sem, q. et rot phthisis) et multa aqua per
 eam partem evacuata. exhibitus q. sic nul
 tis hepæ reborantib; nullo t. unguis
 spacio huius q. amos, q. Mediolani medi
 ciam facio curatos vidi, q. h. a medic
 vicantia cruribus adnotata t. furi, sed
 ter semp gangrana subsistenti. Et
 curat impossibiles, ut Masparand
 servavit septalis.

Hy. doct. *Chamomill.* ℥j.
Mollis ℥j. *Sacchar.* ℥j.
 Bulliant omnia ad consumptio
 nem medietatis. Capiet diluato
 ʒj. Et modo.

Certissimum experimentum.
 R. *Sarmentorum* *Vitis* *vini* *ferentis*
Genista *antiquam* *foetid.*

Sapinum *fabarum* *Domyro* ʒj.
Cremat. *unumquodq.* *scorrim* *in* *car.*
rom, *postea* *colligunt* *in* *nodulo*
è *parad* *line.* *crundo* *et* *suffunde*
Vin *Neuarini* *opt.* *carta.* Et
 ter per ipsum transcat, sicuti con
 firmat *Ugria.* Deinde R.
Fenic. *Anisi.* ʒj. *Xuugta* *glora* *Roj.*
Cinam. *ten* *in* *quod* *tenet* *ita.*
Cin *in* *ʒj.* *Baucar.* *Ledro* *Roj.*
Sach. *Camarj* *ʒj.* Bulliant ferul

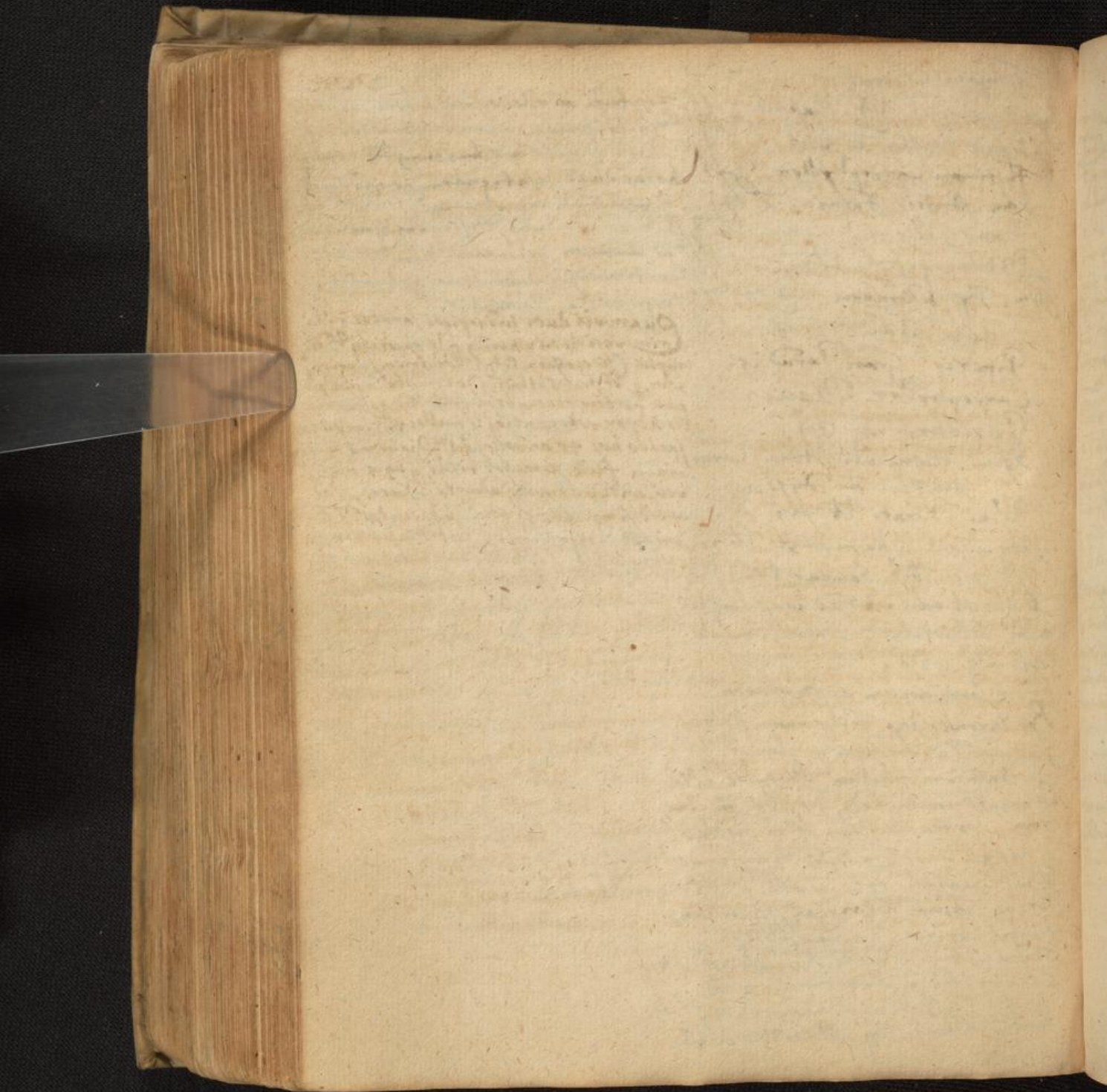

228 229.

Lieni obstuato appropriata.

<i>Herbae</i>	<i>Radices</i>	<i>Flores</i>	<i>Semina</i>	<i>Fructus</i>	<i>Corlic.</i>	<i>Gummi</i>
Chamaedrys.	Myrica.	Enulae	Geniffae	Lugiac.	Amygd. amar.	Frangul.
Centaur. min.	Fring.	Scyllae	Lupuli	Urticae	Cappar.	Tamaric.
Mentha graeca.	Fol. hederac.	Asari.	Nard. alb.	Cic. rub.	Tamarind.	Cappar.
Phyllidii	heliis knell.	Cyclam.	mont.	Ervi	Cubebe.	Fraxin.
Adiantum.	Rhabarb.	Gentian.		Viticis		
Trichomanes	Gentian.	Eryngij		Cappar.		
Asarum	Eryngij	Impati.		Rubiae		
Brassica.	Trid. flyr.	Asari		Eruc		
Beta.	Asari	Dictamn.				
Sium.	Cappar.	Cappar.				
Veronica.	Smynij	Smynij				
Betonica.	Aristol. tob.	Aristol. tob.				
Amaracq.	Nymphaea	Nymphaea				
Rosmar.	Rubiae	Rubiae				
Sena.	Bryon.	Bryon.				
Eupator.	Filic. maris.	Filic. maris.				
Fragaria.						
Calscuta						
Nasturb.						
Polium						
Lepidium.						
Hyssopum.						
Tragacian.						
Pulegium						
Sison.						
Taurinum.						
Asplenium						
Thymonitii						
Zonchitis.						

Succi *Animal.* *Metal.*
Urcinith. *Muscia.* *Crug Martis.*

Syr. d. florib. genista compo. Quercet.

℞ Succor. fl. genista lib. iij
Summitat. fragini
Folior. Fumarie albij
His adde
Fol. Hepat.
Cecorach a iij
Fl. Borrag.
Bugloss.
Udolar.
Epithym. a p. ij.
Sem. Anisi
Card. ben. a iij

Macrent ad ignem B. M. firmidum & forti-
ter exprimantur: in q. expressione denio
adde Asmaura ut prius, per triduum corpus
ad eundem ignem B. M.

Polypod. quer. glus. ℥ij
Pulpa tamarind. ℥iij
Fol. Semae ℥iij

Tandem fortiter exprimantur cum vi
albumine clarificant, addendo sacch.
albis. lib. ij et Syr. de pomis rudo,
lentibus simplicibus lib. j. ff. sa. Syra,
q. circa virtutis. dosis ab ℥ij ad ij per
q. uelleari, vel cum aq. flw. genista.

Quartana laborantes affectu sunt splene, ubi non
sentiant. Ungat splen hoc unguo.
℞ Ol. amygd. dule. rec. ℥iij Succi Veron. ℥ij
Succi caperum ℥ij Cort. rad. cappar. ℥ij
Coc. diligitur & exprimitur per colatura adde Anisi
gallinae ℥ij & more. ℥ q. bch. 255.

Pilulae de Ammoniaci ejusd.

℞ Alois y aq. Endiv. pptas ℥iij
Gummi Ammoniac. in aceto scyllitico dis-
soluti et per sitasum trajecti.
Myrrhae pptas a ℥ss
Mastiche
Spec. Diatrien. santal. a ℥ij
Croci ℥ij
Salis fragini vel Absinth. ℥iij
Cum Syr. d. Stachade vel de succo ros. f.
pularum massa.

Excellentes haec pilulae vires pro merito sa-
tis pilulari requerunt, adeo copiose virtuti-
ter purgant tartarum pectus facultatem
ad maورا ut prius, per triduum corpus
ad eundem ignem B. M.
molestiam & porturbationem; magno et gferat
aduersus eos doluntiones et dolores ventriculi,
catarrhas, oppilationes lienis, ejardemq. duni-
tiam & fluxum febris quartanae col-
molestram & porturbationem; magno et gferat
aduersus eos doluntiones et dolores ventriculi,
catarrhas, oppilationes lienis, ejardemq. duni-
tiam & fluxum febris quartanae col-

Tragea splenetica Quercet.

℞ pul. rad. Aronis rubi q. mauroca minima
albo donec acido b. piporis sapore aquet
℥ss
Caryobalsami Xylobals. Cedear. a ℥j
Fl. genista.
Sect. Masturc. Eruce. Corui ben.
Fenic. Anisi a ℥ij
Caryophyllor. Et Cubebae a ℥ss
Cinnamomi ℥j
Salis fragin. Tamarisc. lito,
rach a ℥iij
Sacchar. anthesol. ad p. ndg. vum.

M. fiat pulvis. dosis dulo uellearia
argentea, conducit ad obstructions & vir-
tutes durities lienis & uentris affectu
inde permanentes.

Ex cortice ligni fragini, q̄o diureticam,
dissolvens & contra ipsius lignis durities
specificum & singulare gummi extrahes
eadem via q̄ ex quibus, vel cum aqua
sua pura destillata ex tenerioribus ejusdem
arboris folijs, aut simili gelam aqua ple-
nitica & spongia ad agendum & ad tera-
cissimum corroris nostri tartarum gum-
mig dissolvendum. Cuorict. p̄at. Regm.

Ita etiam parabis gummi e cortice la-
marisci & cappasopo contra eadem affe-
ctum, cum aqua florum gomisae, solopend.

Facula fit ex rad. tri eodem modo q̄ corad.
Bryonia, quae officina est ad humores p̄asta
yces gummasos & crassissimos d. d. vendos,
qui alias durities & obstructions viscero
progignunt, fontes plurimos diureticos
& deploratos morborum, ut sunt quartae,
nae, cachexia &c. ad hunc facula jam
exsiccata affunde aqua finis vel solopend.
q̄. s. dejectant ad ignem B. M. y. unum &
altero die: aqua aut per inclinam se
paret & t̄ma tandem densa in umbra
excicat, ut fiat facula. P̄com.

Cortex ligni fragini interior vino miltus,
et bibicus: vel non in sartagine cum d. cap
par. chamom. frigus & munita, scilicet ad
lignis effice paravit in comitissa La-
tron. didit hoc S. Siskig & Rufiana Venca.

Antidotus plenitica major. Quere.

℞ Extracti plenitici major. ℥ij
Extracti lignis bonis ℥ij
Extracti seu faecula rad. tri ℥ij.

Salis Celerach.
Salis Fragini a ℥ij
Croci Martis usq̄ sulphure

opti. s. a. Filij
Vini chalybiati q̄. s. f. Elect.
osis ℥ij. s. ℥ij.
Sena ad des durities & vapores hu-
mis & colic. mōbatorij, t̄ad cachex.

quarta n. vitium frugum
Extractum pleniticum majus.

℞ Rad. Serpentar. major.
Filiis. Valerian. a ℥ij
Cort. Fragini Cappas. Tamaric. a ℥ij

Celerach. Mij
Sem. Cardui bor. Cumini Costi a ℥ij
Piceis Cubeb. a ℥ij
℞. Geniff. Hyponic. Bugloss a q̄. y.

Rasar. eburi Cinnam. a ℥ij
Limatura chalyb. cum sulphur. calcinat.
℥ij.

Indant in matrarium vitreum, supaffundis
Arcti Syllat. lib. j.
Arcti bugloss. & sapinuum a ℥ij
Aq. Abor. ebuli & Solopend. a q̄. s.

ad p̄nam vite mawrandam, f. s. a. extat.
Post vinum purgans usq̄ e thorsig Sal-
Absinth. ℞ cum vas. rosar. fumer. a ℥ij
jeiuno (stomacho sustinuito huiusfa decedo-
onis reperum, q̄. hoc modo usus va-
tris insignis agendo do structurae lignis
facultu inest.

Antidotus plenitica minor.

℞ Extracti plenitici minor. ℥iij
Elect. Diacappar. ℥β
Elect. i. sponia ferri ℥viij
Diacosti ℥ij
Diatrinipiper. ℥iij

Syr. d. pomis redolentibz q. s. f. anted.
Ad splenis durit. Obstruit. Ab quar.
tana piam.

Extractum Splenicam ming.
℞ fol. Sceloporus. Fumar. Pimpinell.
Summitat. Fragin. a. ℥iij
fl. Gouiff. rec. q. vj vel amplig.
Contundant in mortario marmoreo
his addi. Spec. Laticif. Galen.

Myrrhal. oium
Ringid. a ℥β
Succi p. s. r. redolent. lib. j.
Indant in Alemb. d. still. ℥f. ext. f. a.

Crocus martis.

Paratur e laminis ferri candentibus, in
magdaleones sulphuris immisis, quarum
si sulphur liquescit & fundit, ut cera
Hispanica, virtutem habet attenuandi, corni
endi & dooppilandi, sicut et is, qui per lon-
gum moram solius aqua convenientis
imbibitione elicitur, qui non tm attenuat,
sed et a tartareis & melancholicis humoribz
cum lienem totumq; mesenterium expurgat.
Valeat ad hydropos & cachexias. Cusquet.

Ungtum Splenicum Melichij.
p. Lienis tumido & dolenti.

℞ Ol. d. Capparis. ℥iij
trini ℥ij
Cera nova ℥β. f. ceratum.
uii adde Succi ℥ij
Cyclamin.
Bryon. a ℥β

Sia commissuranti, ut opanti unidati,
Postea admisce Mellij

Ammoniaci in succis pignis
by soluti a ℥iij
Diligenter commisce
Gal. cort. rad. Tamaric.
Cappar.

Sem. agri casti
Laboriose cum reliquis subige.
Lien hoc calidi mingat manie Grossi
ante cibum.

Cum adhesions aduic pogrinarer Balip
dolore splenis vehementer affligor,
hospita consilij hoc mihi dedit, ut
leuo affecto summitates frondium
euij calefactas imponerem, q. facto
dolor ois cessavit pling, ita ut multo
annis post non quibat mihi. not.
sty. flom.

℞ Ol. Cappar. ℥j. Medull. vituli
Pinguet. anat. Ammoniac. in aucto d. fo.
a ℥ij Aucti ℥j. Cera q. s. f. Ungtum.

℞ Medull. Cera; aut cruris vitul.
Bubri rec. Ol. d. Cappar. a ℥β
Ammoniac. in aucto liquat. ℥ij

Aq. Rosar. ℥iij Coq. ad sump. eq.
in B.M. q. inapustione licris. Merst.

Electuar. & limatura chalybis
Argentoral.

℞ Mucil. rad. Altheae
Mellis optimi
Sacchar. albis. a ℥ij.
Pul. rad. Ziquirit. ℥ij.
℥i. Beton. Melis. a ℥ij.
Cuscut. Cort. tamaris. a ℥ij.
Sem. Anis. Rad. rub. tint. a ℥ij.
℞ Cinnam. Gargophyllor.
Maceris a ℥ij.
Crocii ℥ss. Rhabarb. cl. ℥ss.
Xuc. Fudic. cordit. ℥ij.
Limatur. chalyb. opt. ℥ij.
M. f. Electuarium.

Syrupus chalybiatq ad obstructio-
nes siccis. Nic. Stugani. Nim.

℞ Ag. Lupul. Borrax. in quo chalybis
signatq decies sit extinetq a ℥ij.
Limat. chalybis sicuti opt. ℥ij.
Pulsular. modici glutar. ℥ij.
f. f. a. infusio p. Eriduum, inde bulli
aut ad consumptionem ℥xx.

Postea addi Fol. Senae cl. ℥ij
Rad. Enul. camph. ℥ij
Bugloss. rub. ℥ij
Fenic. a ℥ij.
Fol. Melis. Fumpr. a ℥ij.

Bulliant ad ℥ij. Colatura siccis
Sacch. albis. ℥ij. Rhabarb. cl. ℥ss.
Croc. Lap. Lazuli. niti opt. a ℥ij.
Cinnam. ℥ij. Ligni alios ℥ij. in
pecta una Vigalorum. ℥ij. in
p. f. a. infusio licty: sub fimo ductis
mis. addi. Syr. & rad. sacch. & Cort. Ctri

a ℥ij. Ubi liquerit colatq cum gla-
bi. expressione, Colatura detq ad
Victum.

Extenuationi me sumptore inducit aqua,
q̄i robly defluct. cum acaustq expe, cum
melle, & sicuti s. in ea officinali cortex
cappas. frasin. / colp. p. r. aut s. in
Ungtm. Scopulativum.

℞ Ol. Amygd. Dul. ℥ij.
Chanom. & Capparis.
Tamaris. Rosar. a ℥ij.
Violar. Aneth. a ℥ss.
Frimi Absinth. a ℥ss.
Succi Apij. Absinth.
Fenic. Petroscl.
Mentha a ℥ij.
Ficos. Agrimon. a ℥ss.
Vini albi opt. ℥ij
Coq. ad consumpt. succorum & Vini s. a.
Cum f. q. cera f. Ungtm, addi
Ungtm. dialth. ℥ss.
Ungtm. Gallia. ℥ss.
Anath. a ℥ss.
Pul. Schwanath.
Spica a ℥ij.
M.

Elect. & chalybe.

℞ Limat. chalyb. auct. iust. ℥ij.
Xuc. mosch. Cinnam.
Cardamom. Angel. Croci a ℥ij.
Sp. Avon. ros. ℥ss. Rhabarb. ℥ij.
Pip. nigr. ℞ alb. tamaris. a ℥ij.
Sem. Basilic. Anisi a ℥ij.
Mellis & spum. ℥ss. f. Elect.

232 220°

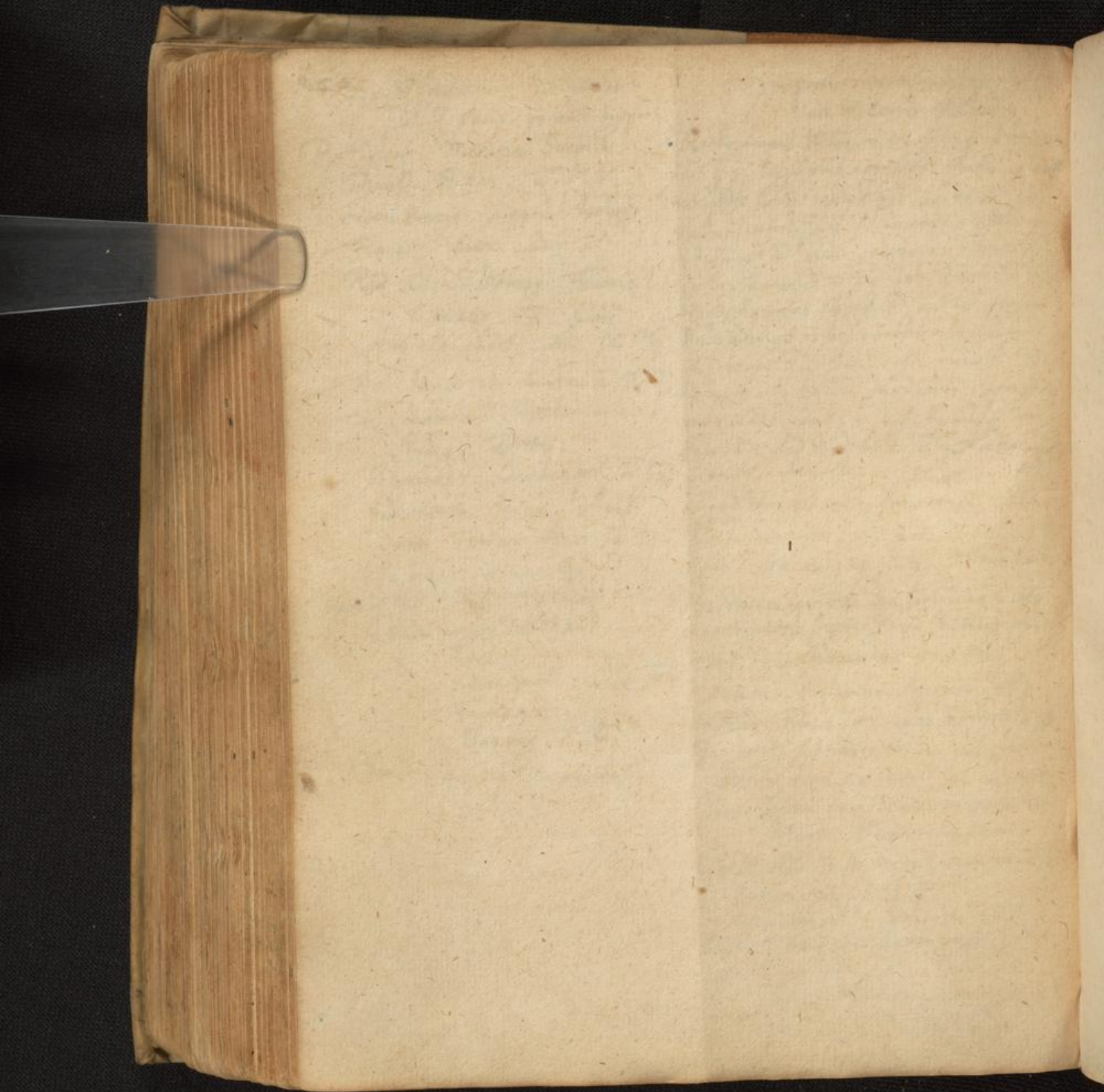

233 229.

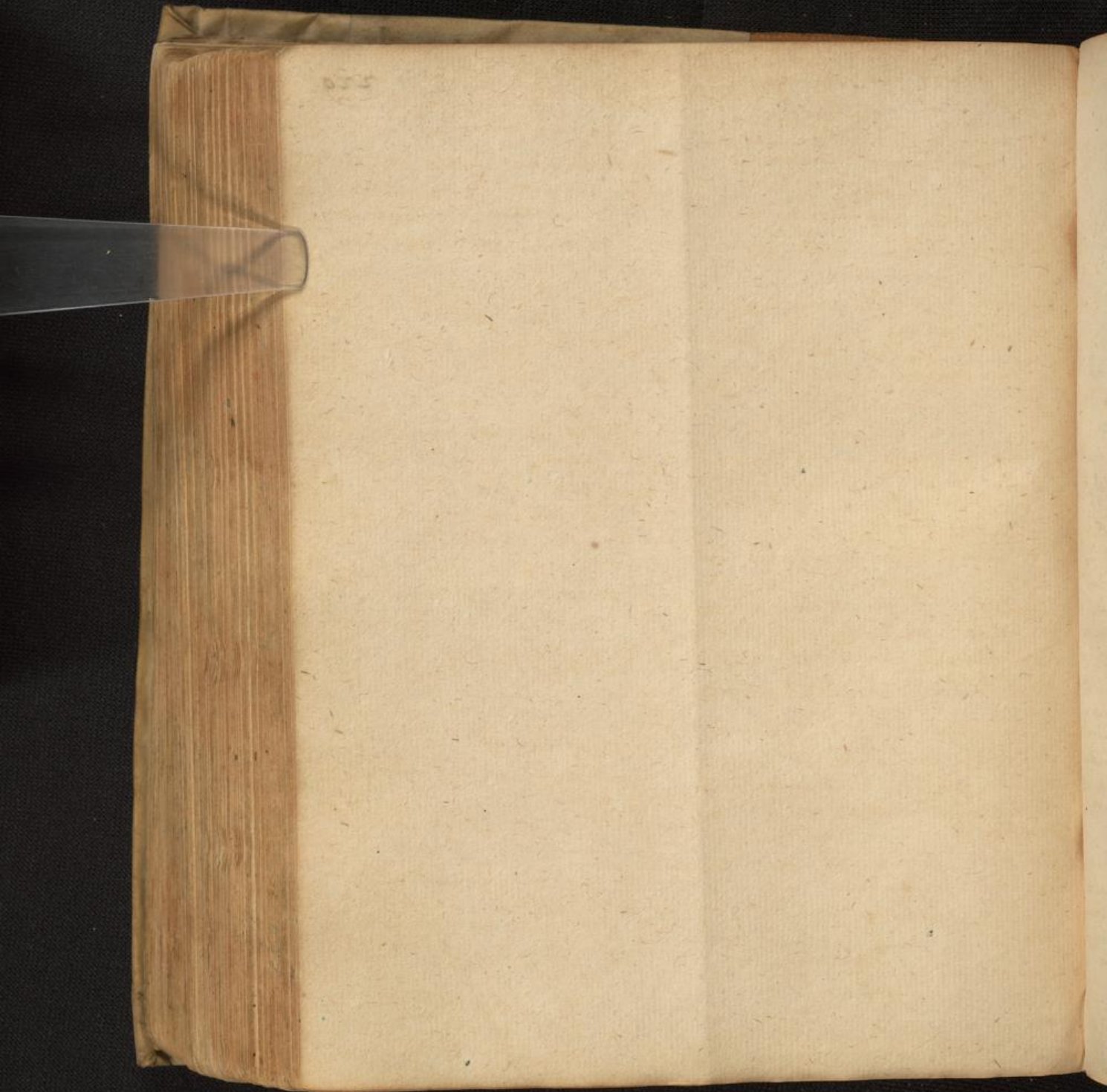

-234 230.

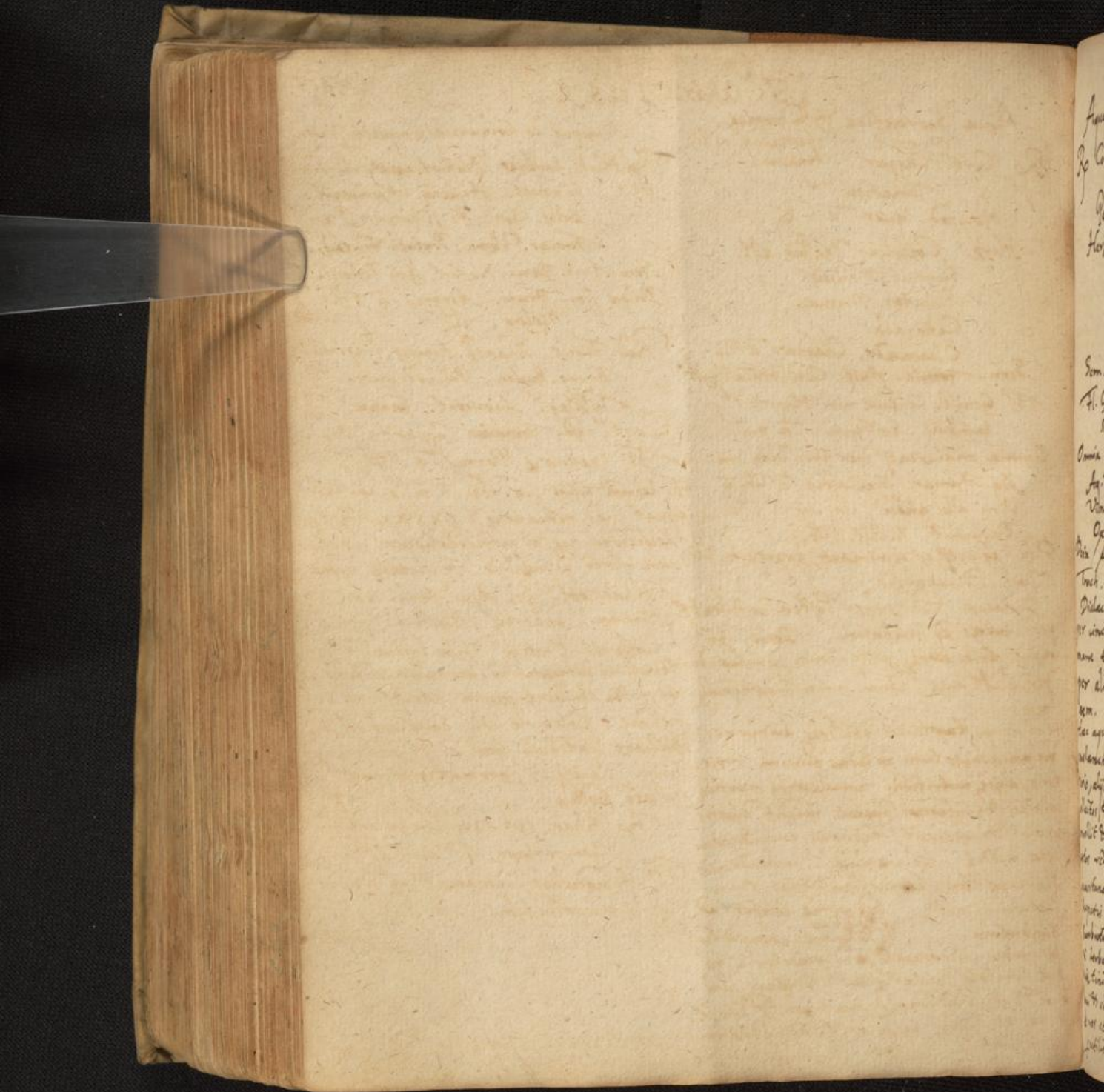

SCORBUTUS.

Aqua Scorbutica & Hydroptica.
 Quercus in Phlegmatica resistit.
 R^o Cort. Cappar. Traxini.
 Tamarisii
 Polypod. quer. a Zij
 Herb. Cochlear. Nastur. aqt.
 Summit. Melissa
 Eupator. Mesua.
 Ceterach.
 Chamadr. Chamap. a Mij.
 Sem. Faenic. Anis. Card. ben. a Zij
 Fl. Genist. Centaur. min. Hyperic.
 Sambur. Epithymi fa p.ij.
 Omnia macerentur per tres dies in
 Aq. Fumar. Senilauris a lib. iij
 Vini albi qnori lib. iij
 Oxymelit. scyllit. lib. j.
 Dein colentur et exprimantur, expressioni adio
 Troch. Capparis.
 Dialtaica a 3vj. Postea destillentur
 per cineres ad siccitatem. Dosis Zij
 mane Eridy horij ante cibum, stimulando
 per alios dies idem modis magnitudi
 nem.
 Hac aqua tartaros crassos humores
 melancholicos tum in liene tum in mesen
 terio, alijs nutritioni famulantibz partibz
 collectos & infarctos parat, incidit, digerit,
 emollet & liquofacit futuraz evacuationi
 aptos reddit, melancholie hypochondriacae
 quartanae febris, scorbutum hinc cum
 hepatis gduis. Sed proprie confert ad
 scorbutum. Si Pulitae compositio
 ni herbas ichoricas, rad. vnicetoxicij, ru
 dia tinctura, valerianae feminaz fami
 bui & obelli addideris, unct. Troch. Eupat.
 te nos et Rhab. aqua erit ad hydrospem
 utilis.

Syrupus de Cochlearia compositus. Vratil.
 R^o Herb. Cochlear. Nastur. aqat. Agrimon.
 sij aqat. Asplenij. Hlamionit.
 Balv. Capill. q. Chamadr. Prajij.
 Fumar. Veron. Pentaph. Fol. ebud. a Mij.
 Sem. Anis. Faenic. Nastur. Apij Petrosel.
 Pulpa sem. Brusca. Asparag. a 3j.
 Melon. 3ij.
 Rad. Filicis. Onanct. Asparag. Pimpinell.
 Borrag. Buglos. Polypod. quora.
 Tussilag. Liguist. Tarax.
 Cort. rad. ~~Fumar.~~ Cappar. a 3ij.
 Fl. Epaticia Borrag. a Mij.
 F. horum omnium s.a. decoct. in s.g. aq. nastur.
 aqat. ad remanent. 3xxx, stert in
 decoctione usq. ad refrigerationem, coletur
 cum forti expressione. In colatura imbibe
 Rhab. opt. 3j. Agar. troch. 3vj.
 Cinnam. opt. 3ij Mastich. 3ij
 Epithymi Crocijsi Syriac Indica fa 3j.
 Stant in infusione in loco calido per duas ho
 ras, postea ebulliant parum, coletur cum ex
 pressionem. Colatura adde Sauch. rub. opt. 3ij
 Bulliant lentissimo igne ad spissitudinem
 Syrupi clarificati, aromatizati cum sub
 scripto nodulo
 R^o Rhab. opt. 3ij Cinnam. opt. 3ij
 Garryophyllor. Masis a 3ij
 M. f. nodulus, remanet in syfupo
 & aromatizatione.

Potio in Scorbuto.

℞ Herb. Vermicularis ℞ij.

Contendantur cum aquis fumar. Vblu., ℞ij Alum. vlti ℞ij Myrrh. ℞ij.
pali a th. ℞. Decoquantur. Decocto Maltich. ℞ss Oliban. ℞ij. M. f.
colato infundantur.

Coniam. Mais. Nuc. mosch.
Anisi Fenic. a ʒss Conquas.
sata forti ebullitione coquantur.
colentur, & adde sacch. q. s. ad dulcorand.
M. f. potio.

Ad oris ulcera depascentia.

℞ Plantag. Bistort. a ℞ij.

℞ Ros. rub. ℞ij. Aristol. rot. ℞ss
Myrrha ℞ij. Indis ℞ij. Aluph. ℞ij
Cogn. in vini rubri lib. ij. in olla arsa
ad dimidium. Colato adde
Mellis rosat.
Diamoron. a ℞ij. M.
Forist. l. r. o. c. ult.

℞ Beccabung. Cort. granat. Plantag.

℞ Salvia a ℞ij.
Cimar. rubi. Fot. Pennine. Matricar. a ℞ss.
Bulliant in aq. pluvia chalyb. th. ij. ad
medietatem. Colato adde
Alumini. ℞ij Mell. ros. ℞ij
Fterum bulliant ad ofricandas gingivas.
℞ lib. ʒo. obr. ʒot.

℞ Abinth. Rom. Menth. cort. granat.

℞ bac. myrtill. a ℞ss. Cogn. in aq. ros.
vino rosar. aceto ros. ℞ad th. ℞ss.
Colato adde syr. d. Citonici ℞ij. Maltich. ℞ij.
Thuris Acaia Santal. rub. a ℞ij.
F. folij & vorticulo. ℞. d. Scorbuto.

Ad oris & palati ulcera.

℞ Mell. ros. col. ℞ss Mell. puri diss.
℞ij Alum. vlti ℞ij Myrrh. ℞ij.
℞ss Oliban. ℞ij. M. f.
Unguentum.

Aliud.

℞ Diamoron. ℞ij. Nuc. Ros. ℞ss
Mellis ros. ℞ij Ungt. Egypt.
℞ss. M. cum aquis sol. quatuor
pennell. Salvia Origan. Plantag.
Vel absq. aquis.

℞ Sij aquat. sanguinas

℞ Masturt. aquat. a ℞ss
Contendantur & commiscantur cum
vini lib. iij. & colentur cum expressione
deturum appenso / eq. novulo.
℞ Sem. Masturt. ℞ss Mais
Europhull. Nuc. mosch. a ʒj
M. f. modico um appenso / folo.

℞ Pul. herb. cand. Equin.

℞ Hyssop. Salvia
Alum. vlti a ʒj
Sem. Euphorag. ℞ij
Mellis creudi Coni solati ℞ss ℞ij

℞ M. p. linimento ℞ss M. f. folo

℞ Aq. Vermicular. ℞ij. D. Casp.

℞ Ad Surbutum Raphano rusticano

℞ lacte aut ℞ in maurato Fri.

℞ ℞ saliciter putant. Forist.
℞ Sereg Chamemori Ching / sp. Hojeri

Colluantur dentes hoc.

Rp Ag. Stachad. citr. libj. Zvij.
 Caner. fluviat. vivent. N. Vi.
 Contundo ut non appareant. Cola
 Prosuat his maxime nasturtium & co.
 chlearia. Potest ex hoc succis con.
 fici Sympus utilisiorus.

Succo pphorum glutoso admiscendo vinum
 gallicum expresso, Post haustum sudat.
 Potest misceri ad saporem oxymel, singl.
 compos. vel syllit. Continuatius
 per mensem Champlig, una vicijs ror
 prava ei dispositionem contraria.

Agat non nira muros, quorum
 frigida exhalatione exacerbat, sed
 inera tabulata Crisi mitescit mor
 bus) retruandq, assiduo usu vini
 absinthitis aut veteris cum butyro
 creveris, in qua asphth. maceratum visera,
 sit morby offlijandq. Lang. 2 ep. 13.

Cetera oia remedia q huic malo adhi
 bent, vivit herba Cochlearia, q illis
 ubi Endemig i hi morby, sponte in aren
 diactis crescit: habet, ea mignem
 armoniam cum acerbitate, ut agrat,
 penetrat, extergat crassum lentum
 confirmando atq, contrahendo
 disutiens atq, absumens, expur
 gans per urinam & sudores.

Scorbutus curatur ipi que insignem iaci
 dendi Vaporis vim int, cum aliqua aer
 bitate conjunctam.

Similes in nasturtijs dicitur glutatos, qm ubi
 les, sed non equo, effraues, ut videtur
 hoc herba a pphitate ei morbo adier,
 sa

Primum vacuandq humor lentus, rursus
 et putridus: per fol. Senae ad Zvj.
 in decocto fumar. Chamador. Absinth.
 Pulvis et fol. Senae cum tartaro & sem.
 rutes vel anisi bibity ex vino siuore aust,
 riuulo.

Nasturtio vel Cochlearia Bauabundam
 adijciunt aliq Nummulariam q acer
 sed aut herbae utiles: Quando noxia
 illo acrimonia obtenuit peccans &
 coquant in aqua frigida
 exprimunt, bibuntq.

Si plethora adest, viviq ferant sanguis aperta
 axillari sinistra utiliter detrahitur:
 si hiet, per hemorrhoidas commodissima
 est evacuatio.

Absinthium vulgare vel el Ponticum
 umbraus fumijs simul cocta, qd itaq her
 barum vires annulat, ac officia foit ase,
 quib.

Reperenda aliq, ppto p Epithym. Fumar. siore
 Absinth. Chamador. humore, rursus q alvum.
 et expresse mel rosaceum.

Ext. rad. Fuglandis si cum nasturtio copio
 siore coquant, catem exprimunt, per hinc
 mel rosaceum.

Hum putredis humore in Uirca hincem per
 totumq, corpq repon, uratq alijs et dno,
 utis ex Absinth. Chamador. Epithymo &
 Anubaria: Sed magis nasturtio tri
 glii, hortensi, aquatis & barbaricamap,
 pellant, et alio q. Cardamine:

Gingiva laxa, corrosa, calcitrata, tumida
 urantq decocto fol. oleae, lentissimis
 cum alumine, sal. Suelle rosae. Etiam
 aegypt. ungt. Zvj cum mell. ros. Zj. illitq,
 ad adulationem vino solutis affij de lica
 libj, constringentibj, abstergentibj, & sicant,
 entibj similibj. sed

Gargarismus. Dnsd.

℞ Aq. rosar. Chelidon. minor.
Vermicular. ℥ij.
Oxymell. Scyllit. ℥ij.
Mellis rosar. ℥ij.
Myrrhae Alumin. a ℥ij.

Bulliant parum, colat. etat colluat
et gargarizet.

Transfus metaling.

℞ Succ. Sedi major. ℥ij. Exi cap. ℥ij.
Sul. croci ℥ss. Cinnam. ℥j. Zingiber.

Alia potio.

℞ Pimpinell. Chelidon. min. a ℥ss.

Sem. Fenic. Anisi a ℥ij.

Myrrhae Croci a ℥ss. Cyprip. ℥j.

Herb. cochlear. ℥ij. Chelidon. min. ℥ij.

Nasturt. aquat. ℥ss. Fumar. ℥ij.

Rad. raphani ℥ss. ℥ss. ℥ij.

Coq. oia in ℥ij. aq. Vermicularis
et Card. ben. a p. aq. ad casum
tertia partis. Collat. add.

Sp. hiora s. ℥ss.

F. potio. s. trauid. ℥ss. ℥ij. brausfer.

Certib. remedium.

℞ Mentha Nuc. qt. fil. Agly a ℥ij.

Myrrhae ℥ij. Mandib. Lucij ℥ij.

Alumin. a ℥ss. Rutae ℥ij.

Mellis opt. ℥ij.

Therial. Andromach. ℥ij.

F. l. a. Etm s. Dab. ℥ij. ℥ss. ℥ij.

℞ Aq. Vermicularis

Chelidon. min. a ℥ss.

M. s. Wasser.

Curio d. Sijism. Hol. reuteram 2 33.

ante XX annos facta.

Exhibui hoc dactum, tertio die addidi

fol. Senae ℥j. Potumaria Antose

Vermicularis Nasturtij aquatici

Aparagor. Lupuli ℥ij.

Coq. in ℥ss. capioni t. q. ad casum ter

Etia partib. de colat. d. ℥ij. ℥ss.

Gargarismus ad gingivas p. l. d. as.

℞ Salsia Vermicularis ℥ss.

Chelidon. minor. Rutae a ℥ss.

Nucis qt. ℥j. Albi graui ℥ij.

Aluminis ℥ij. V. trisi Roman. ℥ij.

Herb. Scyllitici ℥j. Bulliant in ℥ij.

aq. s. ad tertias. colat. add.

Vermicularis rosati ℥ij. f. Gargarismus.

Linimentum ad gingivas post col.

lubionem.

℞ Succ. Vermicularis ℥ss.

Chelidon. minor. ℥ij.

Albi graui ℥ij. Nucis qt. ℥ss.

Flos Aquileg. ℥j.

Myrrhae ℥ss. ℥ss.

Schive ℥j.

Mellis rosar. ℥j.

Coq. pulveres in ℥ss. ad casum et

dein adjecto melle f. linimentum.

Pulvis. vel misyng. gingivis hoc pulvis.

Pottermodactylor. ℥j. Aluminis ℥ss.

Aluis suet. ℥j. Mastice Theriac a ℥ss.

Sarcocoll. ℥j. Rad. breos ℥ij.

Vitrioli rom. ℥j. Camphor. jr. V.

f. pulvis.

℞ Aq. Vermicularis Nasturt. aquat.

℥ij.

℞ Camphora dissoluta in ℥ss. vini

in unguillo croci, humectat et spongiola

ultra oris et sanatur.

[Faint, illegible handwritten text on aged paper, likely bleed-through from the reverse side of the page.]



238 234.

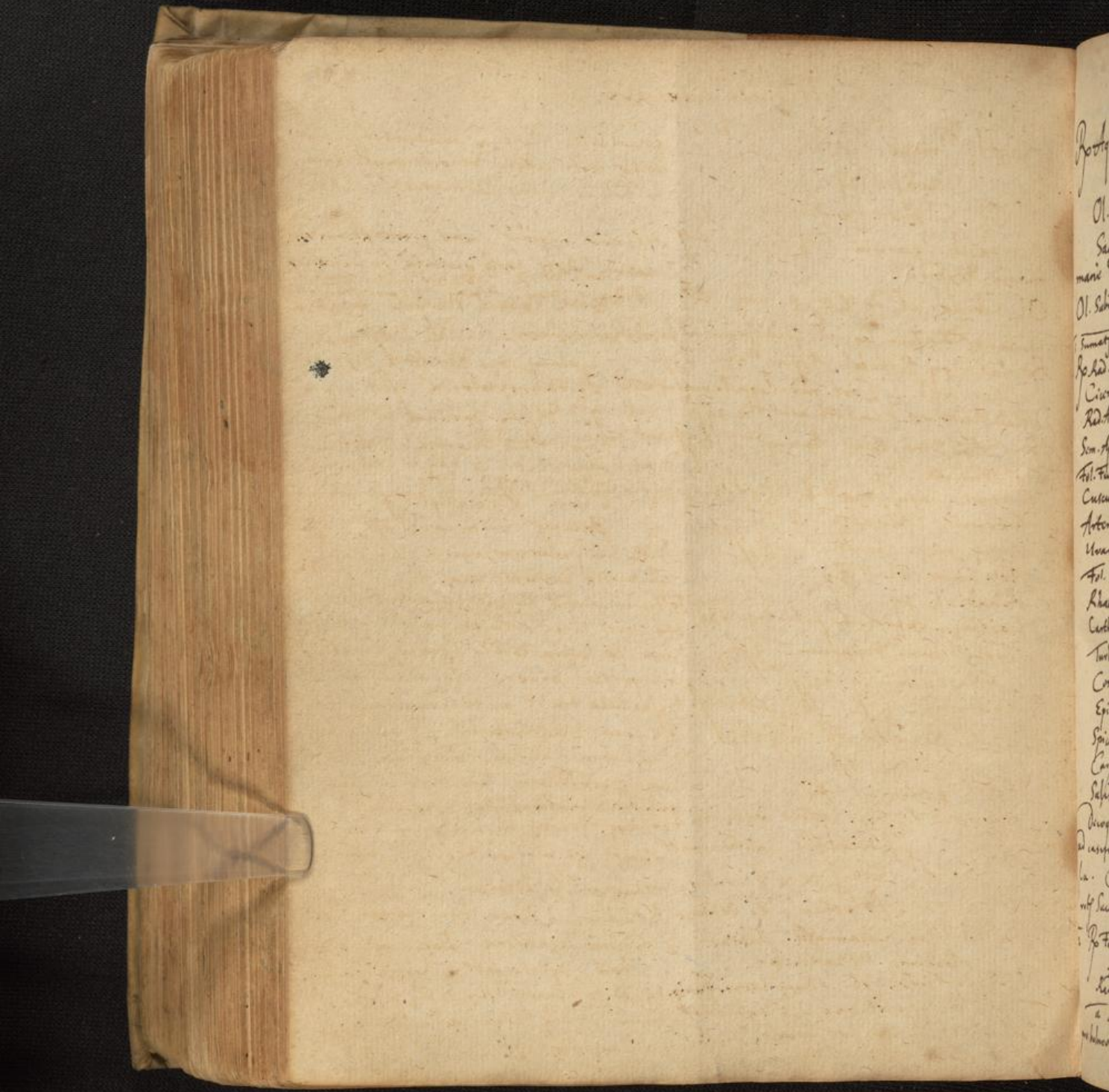

Post
Ol.
S
marie
Ol. Sub
Summ
Schad
C
R
S
Fol. F
C
A
U
Fol.
R
C
T
C
E
p
S
C
S
D
la
P
a
a

Pulvis ad menses prosequendos.

R^o Troch. Jmyrrha . ʒij.

Pul. Savinae ʒij
Castor. ʒij
Spica ʒij

M. f. pulvis dosis ʒij.

Salpemmae elypterygij & spicis inditum in
vitando menses movet Stuegh.

Pulvis Placoi movens menses p. 505 obs.

R^o Troch. Jmyrrha ʒij.

Rad. Asari / Fol. Sabin. Sem. Apij Petrosel.

Cort. Casia fist. a ʒij. Annisi. ʒij.

Sacchar. ʒij. f. pulvis, capiat maas
interpolabis ʒij ʒij vel plus cum vino, in
q^o radix Eryngij infusa fit. vide ibidem apoc,
ma purgans.

Cardiaca obstructions aperit a ca frigida,
urinam ut emens. Matthidly.

Pilul. Dialois Roland.

R^o Diagrid. ppt. ʒij.

Myrrh. ʒij.

Cyoi Orient. ʒij.

Alois rosat. pellucid. ʒij. Cum melle
rosat. solut. f. massa.

Pist ductum magro apicis, Popul. fetid.
agreg. a ʒij. Agar. toch. pil. mastich. a ʒij.
Cum syr. d'Alkensis. f. pil. vij. utt post ma,
tam / uel em. paulo ante mensuram longy
fugit vena tali. post q^o ʒij pul. dominaton

Massa pit d'furo caulium D. Brand.

R^o Alois opt. ʒij. Bryon. Myrral. omn.

Mastich. Asari. Rosar. a ʒij.

Diagrid. ʒij. Jofand. in succo caulium
atque vicia ʒij iterum ʒijccat soli
ʒij. Massa.

Herbae.

Asarum. Adiantum.
 Artemisia Anagris.
 Absinthium. Asarina.
 Anchos.
 Apium.
 Abrotonum.
 Angelica.
 Aristol. longa.
 Calamintha. Botrys.
 Chamodrys Chrythmum.
 Chamopitys Clinopodium.
 Cuscuta.
 Card. ben. Marie.
 Centaur. ming.
 Chamomilla.
 Fumaria Dictamn. Cretic.
 Lupulus Hyssopus. Hypocistis.
 Matricaria Lavandula. fol. lauri.
 Melissa Myrrhis.
 Majorana Matricaria.
 Marrubium.
 Mercurialis.
 Nepeta.
 Nasturtium.
 Origanum Ocyrum.
 Pulegium. Persicaria Polium.
 Paldapium.
 Raphang Ruscus.
 Ruta.
 Sabina. Satureia.
 Spica Sium. Sordium.
 Sordillum Smyrium.
 Sium. Scela Praefil.
 Thymus Trichomanes.
 Urtica.

Radices.

Rubia major.
 Angelic. Arundinis.
 Aristol. long.
 Asari.
 Cyperi. Capa. Centaur. maj.
 Cyclamin.
 Curcuma.
 Calam. arom.
 Dictam. alb. Dracunculi.
 Eryng.
 Epitha.
 Gentiane. Gladioli superior.
 Galanga.
 Icos.
 Imperator.
 Lilior. Meu.
 Paon. Porrum. Pyrethri.
 Pimpinille. Petroselin.
 Pastinaca. rom. Vag.
 Valeriana.
 Scela Praefilensis.
 Feniculi.
 Elthor. nigr.
 albi.
 Zedoaria.

Semina.

Bucca Lauri.
 Junip.
 Nodoras.
 Cicutis. Nubis.
 Gumin.
 Levist. Lavend. Lupin.
 Nigell. Pimpinell. Pava.
 Petrosel.
 Amomum.
 Feniculi.
 Dauci.
 Coridis.
 Sinapi.
 Apij.

Floras.

Beyri. Lavend.
 Rosmar. Leucey.
 Sambuc. Croed.
 Maesi. Schorane.
 Hyporic. Tiliac.
 Gornitae.
 Calendula.
 Pava. Chamomill.
 Borrag.
 Bugloss.
 Matricaria.
 Stechel.
 Centaur. min.

Corbicus.

Cinnam.
 Casia fist.
 Lygac.
 Cibri.
 Arankor.
 Capper.

Fructus

Nux fragans.
 Anthophylli.
 Gr. Parathisi.
 Cubebae.
 Cardanum.
 Amygd. amar.

Succi

Alvo. Terbinth.
 Myrrha.
 Ammoniac.
 Laccal.
 Bdellii.
 Opopanax.
 Arastid.
 Galbani.
 Sagapenum.
 Stryag.
 Babinon.
 Euphorb.
 Elomi.

Menses moventia.

Animalium.

Castorium.

Fol piscium.
Borax.

Aqua

Cinnamomi
Artemisia
Perricaria.
Pulegij
Champilla
Pimpinella
Borrag.
Maier.
Ruto
H. tiliä
Raphani
Lavandula.

Olca.

Castorii
Sabina
Roxi
Indera
Terebinth.
Philosoph.
Fruisij.

Amisi
Maier.
ganoph.
Nul. gt.

299 237.

Die
offen
hine
Renn
Wies
Tsch
Pösch
jung

DYSTOCIA vel retentio secundinaz.

Radices.
 Dictamni.
 Aristoloch. rot.
 Rubrie major.
 Cyclaminis.
 Exula.
 Consolida.
 Altheae.
 Lingib.
 Gentiana.
 Bryonia.
 Asari.
 Ellebor. alb.
 Colocynth.
 Lillorum.

Herbae.
 Artonis.
 Taps. barb.
 Chamom. odor.
 Puleg.
 herb. fabago.
 Tamaric.
 Pentaphyll.
 Betonic.
 Hyssopi.
 Torum.
 Botrys.
 Confaur. min.
 Mercurial.
 Petrosel.
 Althea.
 Malva.
 Melilotg.
 Ruta.
 Satunja.
 Origan.
 Tanacetum.
 Cardiacae.

Flores
 Lilior. alb.
 Staminum apices
 lutei capitei.
 Iridis.
 Chamomill. odor.
 Cheiri.
 Lavand.
 Croci.
 Spicae.

Cort.
 Cassia fist.
 Cinamom.
 Agaric.

Semina.
 Lini.
 Foenug.
 Lavand.
 Nigellae.
 Endiv.
 Plantag.

Fructus.
 Piper.
 Nuch. zsioc.
 Lupini.
 Bal. Lauri.
 Fumip.
 ras. of. dactyl.

PARTUS DIFFICILIS.

Ab animalibus.

292 238.

Succi.

Artemis.	Myrrha.	Succinum.
Sabina.	Galban.	Aphaltum
Pulegij	Ladan.	Borax.
Porti	Styrax	
Contaur. min.	Alia fetida.	
Rutæ	Opopanax	

Cornu cervi.	Lac ping.
Castoreum.	Mel.
Ungul. asini.	Butyrum.
equi.	
Chorda umbilic.	
calis homin.	
Lana succida.	
Ping. anser.	
gallin.	

Olea.

Commune	Spica.	Irinum.
Amygd. dule.		Lilior.
lucida. sem. fenug.		Cherin.
		Anethin.
		Rutæ.

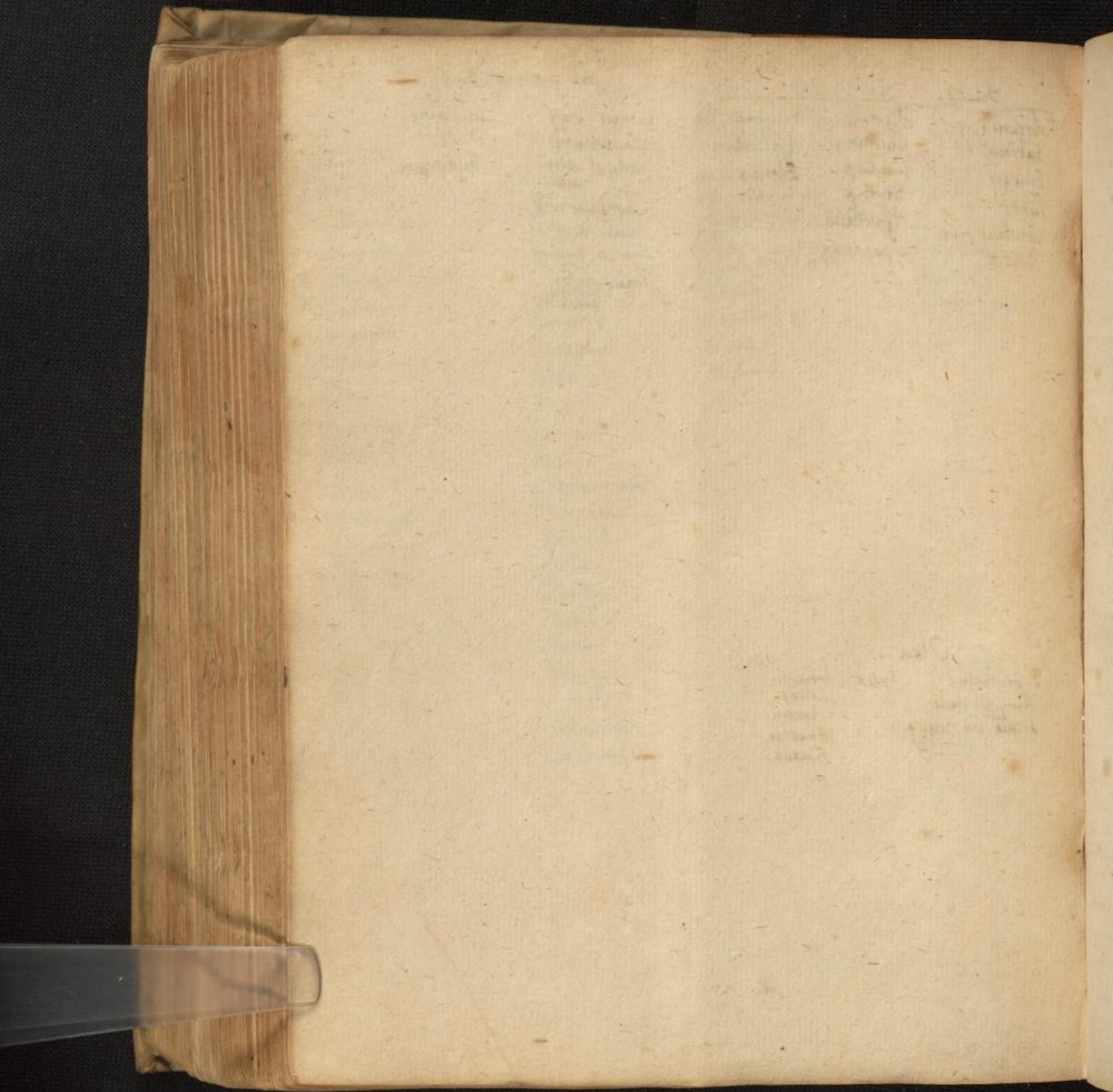

243 239.

Obs. 1. Valleriola. in difficili Ejecione mela. Partem ita facilitari.

Ejicienda mela, Scelandi cruciaty, Vires nescanda. Mulieres locis emollientibus Brelyan, Vires ob dolore & sanguinis profusionem pro, titus mentis fovi, hoc modo.

Stratas nigras Optimis Jusculis, ex lectissimis Ro Althea, Maner. a c. rad. Pij. rad. Arist. caponum & pedium carniq arte perfectis: rad. & longa Partq namq, facilitate vires, sum et facio carnis per expressionem excocto mas int) a Pij fol. Artemis. Pevania, indico margaritico pulvere, & Costellorum Matricar. Salvie Hytop. Calament. a M3 ad sanguinis eruptionem comperendam. Sem. Lini Althea Hamys. Anis. Liby. & z

Interdum jusculo gallinaceo eliko, admixto fl. Chamom. Meli. Rosmar. Geriffi. Albi jure capi & pedium liquidis emat vito. vis. a p. j. Anfur. p. j. F. cum fact. dum et resumptivo liquato usq, quod in hydrolepo cum filtris foveant mulieres. Constat ex pulvis pectoris capi & pedium, Vici, inguina & expensium, yles calide. serico filo coccoo transmissis, & in vas mox sequens linimentum q, cum mol. vitrum inuris ita ut carnes fundum vici. Cum ejiciendi postq vires te non allingrent Ped appensa manerent, Platis locis ad moscatul, salens & ony, dajertis margaritis, Caryophyllis, Corallo rubro, Libibily lous a frigore ybi muritis.

in pulv. tenuissimum dicitur, vito in bal. Ro Vngli dialthea Zij. Vngli seu nos Mariae liquidis. Sic n. maxime corati filij Zacharie Zij. Butyri virtutis succus si carnis emanat q, velon, rec. sine sile Zij. lxxij. galli. rec. tor alid & viris dicitur resistit.

Dea et potandum vinum potens & gnum & anseris a ff. Zij. Medull. cruris mac. d dilutum quo jns exhaust, & vros Z. Syrac. cal. f. j. pulv. Colocynt. incredibiliter & hincant. pul. rad. utriusq, apistoleod. ta 3j.

Ad pns rhuendas, odoribz & acri nitore. Ol. d lilio & violae q. s. M. f. lipinez atq, diffationi usi lunny. Fusi sterni tum quo calente loci mulieres immi, & vbi roses multas. Solum operato gantur, fota prius adhibito. multo madesceri: salivum & pampyras f. cum mti adhu primovibony folia ubiq, pangi. Namq, tape ad ^{potiones} ~~potiones~~ & unctiohes f. e. lunny.

rosavam aquam & flor. vtriq, myrti Potio. Ro Cinnam. elect. Myrtice ex vino misquo alto & tenui sed odorato exceptis electis. a 33 Pul. Aristol. longa (amoveri jubedam, pulstibi ac temporibz Ca n. partq magis q, profunda adurat) eoddm liquore madescibus. 3j. pul. deambre Diamarg. fr. a 33

Dabam internum elect. ex margaritis roabon ^{f. omni pulvis} ~~f. omni pulvis~~, injus detur inmulta Condis ex rosar. bugleis. Viol. djecto vel Zijj ex aq. Sweet. hypopi & phaseo margarit. tenui polline ex fact. ubi sapa lorum (ovis namq, partq, facilitate) jubedam. Nullo a. topico magis quam oleo calente hoc modo adhipito levata fuit.

℞ Sulfur vesicas, aqua calente madefactas
 et emollitas: postea Altheam, Malvam
 Hyssop. Calaminth. Artemis. cum floribus
 suis ex oleo multo exceptis incoqui in
 in amplo vase iusti: mox in vesicas sillas
 oleum illud utens in funiculo injectum
 inclusi, tumorebus medicis sillis vesicis
 et mulieribus locis adhibet. Continuo
 levamen ferit grave perinde recurdie
 partuque ore et laboribus percutit.

1 Obs. ult. quidem.

Ad vesicas amissas dedi jusculum ex vitellis duobus ma angustia mola membrana
 ovarum cum pauco vino albo, zucchero & Lin. sed mox illa ejecta lapidem amoveri
 nam. lta mihi familiare in summa vici
 non inbecillitate modo febris vehemens
 sua matricem attraheret: cuiusdam
 non subit.

Mox ad partum accelerandum quosdam, foetibus
 limonitibus potionebus, modis legg.
 ℞ Malv. Althea a. c. rad. Mij. Ananthi Mj. partu p oblivionem imprudenciam
 Calthum rubr. Artemis. Matricar. Hyssop. Vj. mari amoverent, post paucas horas
 gan. Paleg. Calaminth. a. r. s. fl. Glanom. foras prodante matricis mortem mi
 Meilot. Rosmar. Genitib. Capendi n. Br. comidi sera & laboranti utulit.
 vinas genitica habet a p. j. Sem. lini Althea cum emissa mola sine voce, sine soni
 Famigr. a. ʒj. Cariculis p. j. N. XXX. bus sine pulsu est, Vini meri ac
 Aristoloch. utriusq. a p. j. Trisfur. p. ij. quasi potu & aromaticis potionebus
 A. decoctis in aq. Helot communis, ex qua fervori tota (p potiones ex conf. Alkermes
 alide ventrem universonum & pudenda expulsi Mes. pul. diambr. & diamary. fr.
 vitiis jubebam. constabant) praeis carminem &
 Post factum mox seq. linimento muliebri inungo: inflammatis vestigata sunt.

℞ Ol. lilior. de seml. lini. Uiol. Lumbri. a. ʒj.
 Acryg. gallin. rec. sine sale ʒj. Butyri rec. ʒj.
 Macag. Carianum & sem. lini a. ʒj. Pul. Aristol. Carduaca herba in pulverem contrita
 utriusq. a. ʒij Myrs. cl. ʒij et cochlearis mensura in vino hausta
 Artemis. sicca ʒij Cere q. s. Crui ʒj. difficile parientibus mirum in modum auxi
 & pectus et pudenda inungita post solium, &
 mirifice profuit. Doloris n. levantur
 & omis matris diversum tradebat.

Quid et vesicis sillis oleo calento plenis
 in q. artemis. Althea & Calaminth. slla
 cum floribus Anthemidis micox. ram. ite
 liciter soteri admotis usps sum.
 Potiones duas dedi partum acceleran
 tes.

℞ Cinnam. interioris cl. ʒj Myrs. cl. ʒij
 pul. aristol. long. ʒij Syr. d. Artemis. ʒij
 Aquae decoctionis Malve & Petrosel. Plapion.
 q. s. pul. diamary. frig. ʒʒ M. f. potio.

Lapidem q. s. absterge sinistrae coxae alligari
 iusti, & post paululum morsa, p. d. maxi
 iusti, ne si diutius stant se potente
 n. difficili parte laboranti cum abster
 magnum curari adalligant, & edito
 n. difficili parte laboranti cum abster

partu p oblivionem imprudenciam
 mari amoverent, post paucas horas
 foras prodante matricis mortem mi
 sera & laboranti utulit.
 cum emissa mola sine voce, sine soni
 bus sine pulsu est, Vini meri ac
 quasi potu & aromaticis potionebus
 (p potiones ex conf. Alkermes
 Mes. pul. diambr. & diamary. fr.
 constabant) praeis carminem &
 inflammatis vestigata sunt.

Carduaca herba in pulverem contrita
 et cochlearis mensura in vino hausta
 difficile parientibus mirum in modum auxi
 & limingulum. list. Matli.

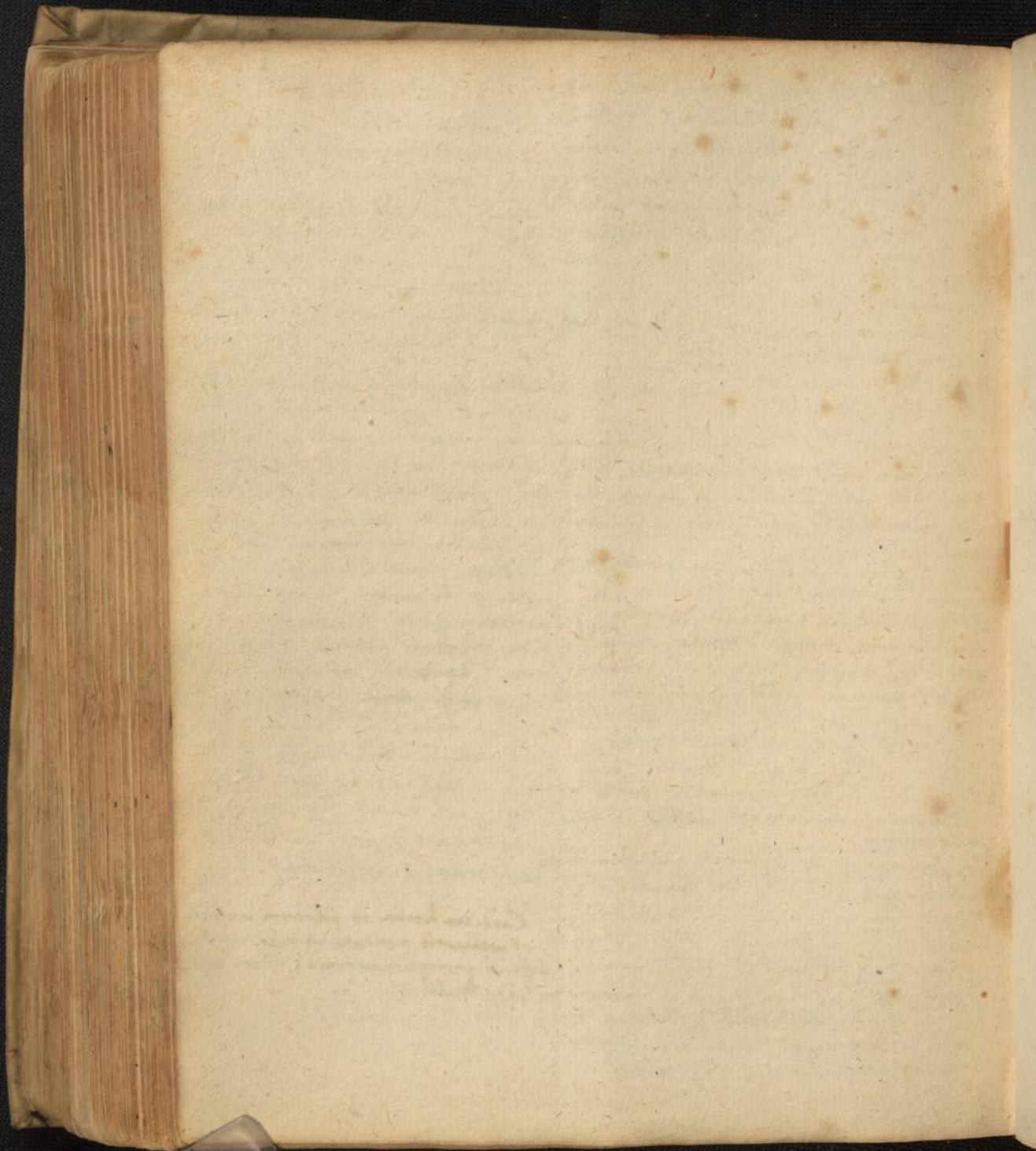

245 241.

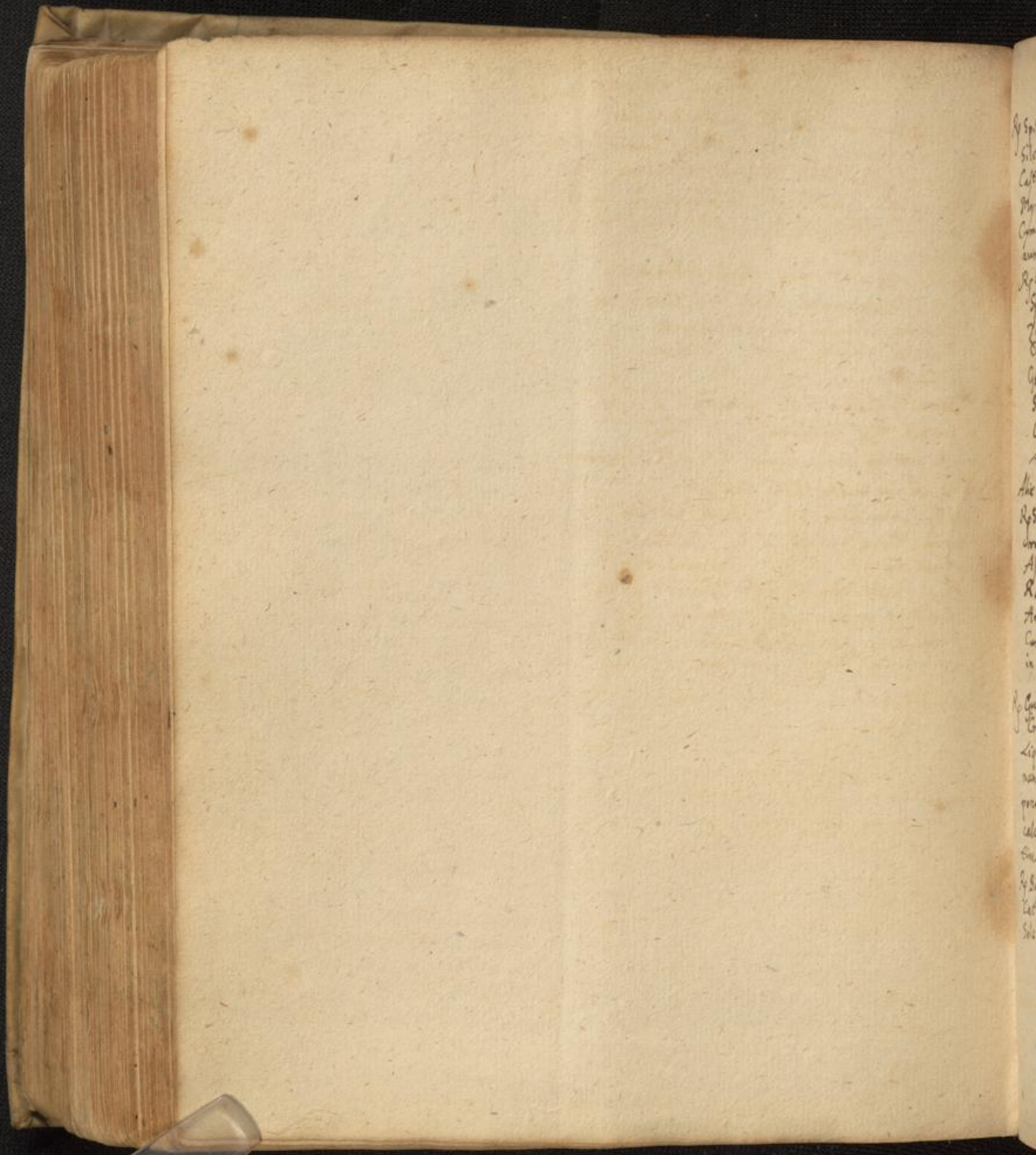

By Sp...
St...
C...
M...
C...
R...
S...
C...
A...
A...
R...
A...
R...
A...
C...
in
C...
C...
L...
p...
c...
C...
C...
S...

- R^o Sp. Diacimini ʒj. Rad. rub. tinctor.
 Sileris montan. ʒj. Rad. Hyr. Peon. fem. ʒij.
 Castorei Alsa fetid. ʒij. Rad. Galang ʒij.
 Myrrh. el. Croci ʒij. Ambrae gris. ʒij.
 Cum Syr. de Artemis. f. s. a pil. parua ʒij
 aurea dosi ʒij.
- R^o Cinnam. el. ʒij Herb. Sabinæ ʒij
 Sp. Diacurcumal Rad. Irid. sic. ʒij.
 Zedwar. Asari Cassia lignea.
 Cyperi Calam. arom. Dictamn. cret.
 Gian. Lauri Junip. Aristol. long.
 Sem. Nigell. Apij Lupin. ʒij
 Croci ʒij. Storac. cal. ʒij
 A. pulvis tenuissim. M. D. Stupam.
- Alia pilula matricis eiusdem.
- R^o Sp. Diacimini ʒj. Zedwar. ʒij Sem. ʒij
 Irad. Peon. fem. ʒij. Castorei
 Alsa fetid. ʒij. Opoponae. ʒij.
 Rad. rub. tinct. ʒij. Moschi ʒij
 Ambrae gris. ʒij Croci ʒij
 Cum Syr. de Artemisia f. pilula
 in quantitate pisorum. eiusd.
- R^o Gummi Ammoniac. Terbinth. Alia epat.
 Cremor. lactis caprin. Sevi uerin. ʒij.
 Liquefiant leniter et seruant in fidebili: impo-
 nantur putamine juglandis umbilicis ʒij superim-
 pone parvam asum oleo aut butyro istum
 calentem feruente ligata diei noctem, con-
 tunc matricis doloros lenit. Hofman.
- R^o Balsami veri. Petrosli. ol. Junip. ol. caritæ
 Catharinae seu Equiset a in vitro fiant in
 Sole et misceantur bene M. pro usu. Scorbilum eiusd.

Renum inflammatio.

Caro supi. tenuis virtus refrigerans R Endiv. non loto. Scariol. Plantag.
 citra adstrictionem obstructionemve. Summit. Malva. Polygon. a Mj.
 Aversio humoris per sanguinis missionem Impa Schust. Zi. Sem. Portulac. Buphar. Pa.
 atq. lenes clysteres. Eliciv. n. purga par. alb. a zij Sem. Plantag. Auctus. a 3j.
 hic prohibita sunt Repellentia ab initio, H. Viol. Rosar. Nymph. Cord. a p. j.
 dolorem seu aridit, postea disunctionia. F. oium decoct. in aq. hord. nec factu a
 Quae cum minimè proficerent Sm suppn, th. j. In colatura dissolv Sacch. q. s. F.
 rationem phlegmone idest, ad suppurantia Sympy clarificaty & aromatis. cum pul.
 primum Demum rupta vomica ad detoz, Natray. fr. zij f. trisy desily, restitandis
 gentia & ulq mundificantia ultimo alijs tribus. Mirifici huc decocto
 ad conglutinantia & exsicantia nos iuxtabat, q. et febris ardorem mitigaret
 convetimus. & dolorem leniret, & somnum giliant.

Clyster emolliens refrigerans. R Malv. Alb. Intermedijs duobz clysterib. dum morboz
 apertore c. rat. a Mj. Rad. lithor. alb. Zij Cum et fistularum, Cassia ex Avicen. Plin.
 (valdi emolliet & dolorem sedat) q. sem. fr. j. ma. pto desily, q. in renum affectu congrua
 cum cort. contus. Zi. H. Viol. Nymph. a p. j. e, & sine labore evacuat.
 Hord. p. j. F. oium decoct. in aq. yd 3z. iij
 Casy. tr. in abrossib. renum magna quantitas Cum dolor, gravitas & tensionis /ensus
 (co. est) adde sem. vim 3j. In colatura semp adissent, & febr. continentis, ager ten,
 dissolv Cassia fistula ex sacch. q. facta Coch. sacch. judicari in suppuram phlegmonem
 & cassia cum Sacch. vocant) 3 Mell. Viol. Ol. abstraham. Itaq. ad intra aquam sacchari primum
 viol. a 3j Ol. Chamom. 3j. Sacch. rub. butyr. f. mas violaceo exceptam, nominatq. solam
 rec. a 3j M. f. Clyster, quem 2 horis ante, dicit, ab ea ad aquam mellis progressus,
 sanguinis missionem, exhiberi iussimus. ex Avic. p. scripto; ambaro n. abfessio
 Solute duo sanguinem ex interna dextri bra, incisio & subclavatis dissectione renum
 chij vena ad 3z. & traximus. apostoma, possunt absq. morbo esse.

Amiso sanguine renes seq. unitione linivimus. Remdy indicis Ungton ros. Mes. & album Gal.
 R Ungton albi Galen. Zij Ung. ros. Mes. Zij additis succis Plantag. & polygon. & mes.
 Succor. Plantag. Polygon. a 3j. Auct. ros. papp. mento. auct. adhiberi.
 f. limum. Postq. augeti apostoma sum q. picaty & in sub.
 Vermium qz qz nauseabat, quicimus, unde se putrem in. cataplasma quodam asphib.
 allevari nec ita dolore torqueri & stabatur. R Malv. Viol. a Mj. Althoe Mj. fl. Cha.
 Mox fruges purissimas p. quis aliqt refrigerant, juom. p. ij Sem. Fenugr. Zi. Turf. p. j.
 & modico dolore plantas & filivalem in, F. oium decoctio in aqua. p. insata dicit
 naram repellentes. brata riducant ad formam cataplasmaticis
 additis far. fabar. hord. Ol. Chamom. &
 Violar. Optimi sunt & dolorem inire / sed
 vit.

Tandem suppurata phlegmone, rigor creber
& fibrilis exacerbationes habet, vixere ea,
perunt, moxq; animi deliqua. Unde recte
conjecti vomitum rumpi.

Sub vesperam gravitate magna in vesica regione vomito significante
percepta, & mingendi summa cupiditate,
agere unam reduebat, puris colluvie vesic
de meatum occupante de obstruente.

Tum foliis ex oleo calente decoctionis malvae
fol. Raphan. Potrosel. Mauro. una sem. Aneth.
et malv. flor Chamom.

no ex uncto dialth. adjectis seminis
Milkij solis & Saxifrag. Aquam umidit.
& Oli. Scorpior. pinnaco ad molles, copia
urinae purulenta, crassae, fetidae prodit.

Multos dies mictus puris severavit, tum
ad detergentia & mundificantia mictu,
li, sequa prescripsim.

Ro Summit. Matr. My. Capill. Ven. rec. My.
Plantag. c. suis radicibus (ulcerib. n. vixit
Svesiles plurimum videt Airc.) My.
sem. Malv. Smelon. cum cort. contus. a ʒij.

Gran. Haliuacab. ʒij. Glycer. ras. Swetas. Summit. Malvar. fandi. Potrosel. a ʒij.
ʒj. Hond. c. cort. p. ij. f. tum decoctio
ap ʒij. Colobos. Colatura adde mellis partibus
electi dispensati Cultra n. egregie mundis,
fiat adteriora n. ʒij Sach. cand. ʒij

M. f. Julop. quo ubi ad ʒijj iubeba,
ong in aurosa. Nam q; ad rennum
desiccat & uteri affectus exhibent, magna
desi. exhiberi debet, ne cessavis in media
via, percat.

Mirificae hac potione adjectis sunt, dicitur
n. unam cum facilitate quem sed purulente,
crassa, fetida, & tandem puriores reddite sunt,
ubi decem aut duodecim totos dies potione
hac usus fuisset.

Sed inter caetera vomitus spontaneum huius
fuit remedium, cum praeter portu in eum
nec dicitur primum, potroselo multas spiritus
toris humoribus, r. ferto, undi. Nausea &

Molius n. (Cust. Avicenna) quo rennum ulcera
curant, est vomitus, propterea q; mundific
cat & evacuat, & habet ad-contrarium
partis rennum.

Intervallum et majoris detersionis gratia
aquam mellis adimus, in qua malvae
thyros & Glycerohiam in aquibam, adjecto
Sach. candido.

His partibus non jam puriora lotia recederent,
Had glutinandum illud intentio est verten,
da, non neglecta tñ levi detersione utrumq;

Refol. plantag. Hippuris Consolid. maj. a ʒij.
Marianthi (ad detersionem glutinantiam
vini ad rennes) ʒij. Glyceroh. ras. ʒij.

costus (c. n. ras. inest exisio ulcers, mundi,
ficalis, maturi ʒij. longuelino, aut. Avic.)
Summit. Malvar. fandi. Potrosel. a ʒij.

Coporet n. (Avic.) ut mictuant cum glut
ut deducant ad rennes medicinas rectifica
te s & glutinantes) Amyli quomm. Arab
tragale. Oli Armen. ppt. a ʒij. Dacty

lbr. p. forista incisor. Extrah. interpa
est & nucleis paria ij. Sem. Lactu.
portulac. a ʒij. Com. p. portulaca tum

Volvent. idat. tum adtingit & sicut
fl. ros. rub. p. ij. f. ovum dicitur in
aq. gluviali. fud ʒij. & colob. Colatura
ad ʒij. Sach. cand. ʒij. pond. ʒij. f. in
quodum julepi, f. q; puris iubebam, si mani
ʒijj. continuata potione ad dies 12.

[Faint, illegible handwritten text, likely bleed-through from the reverse side of the page.]

249 245.

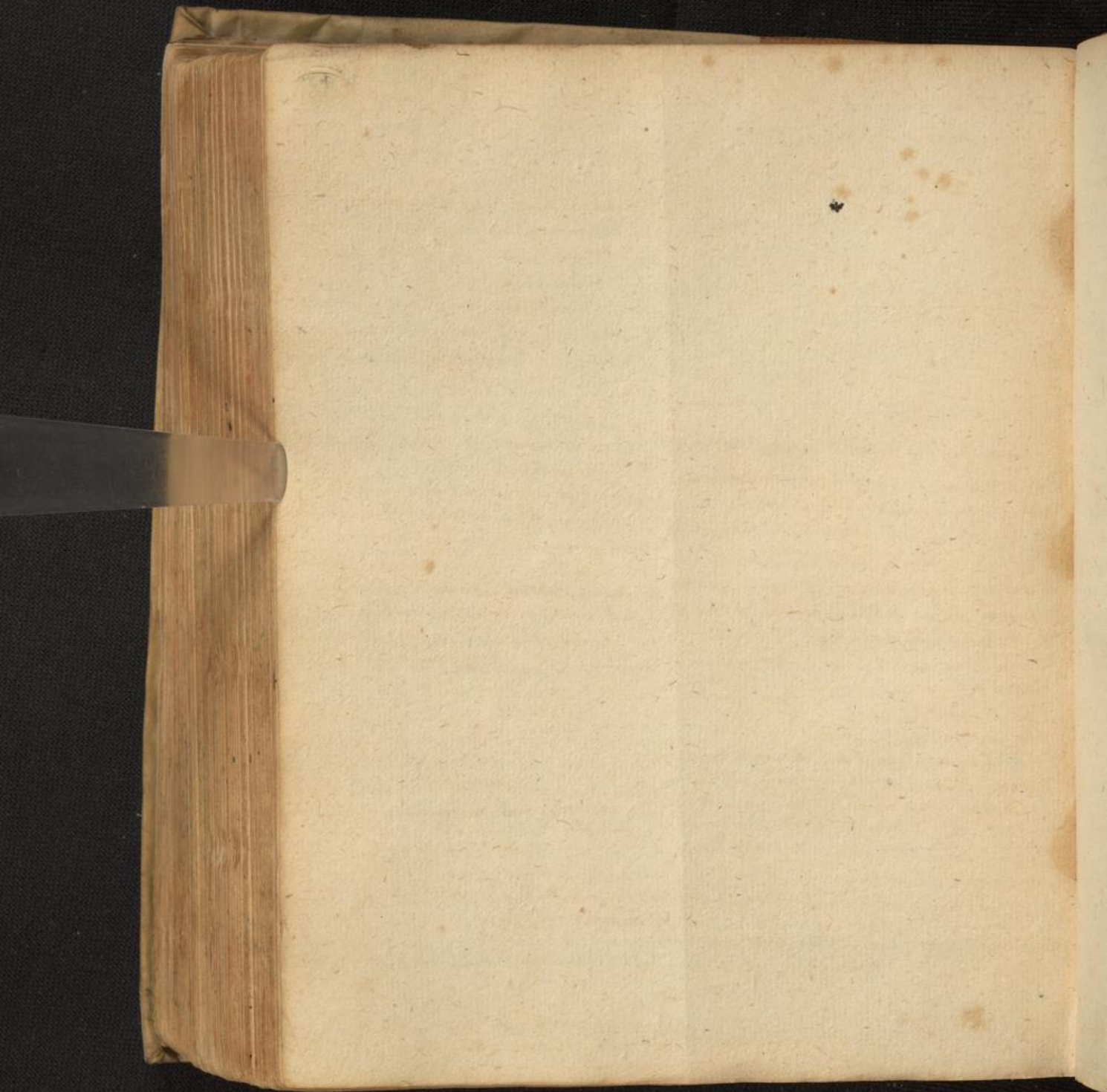

250 246.

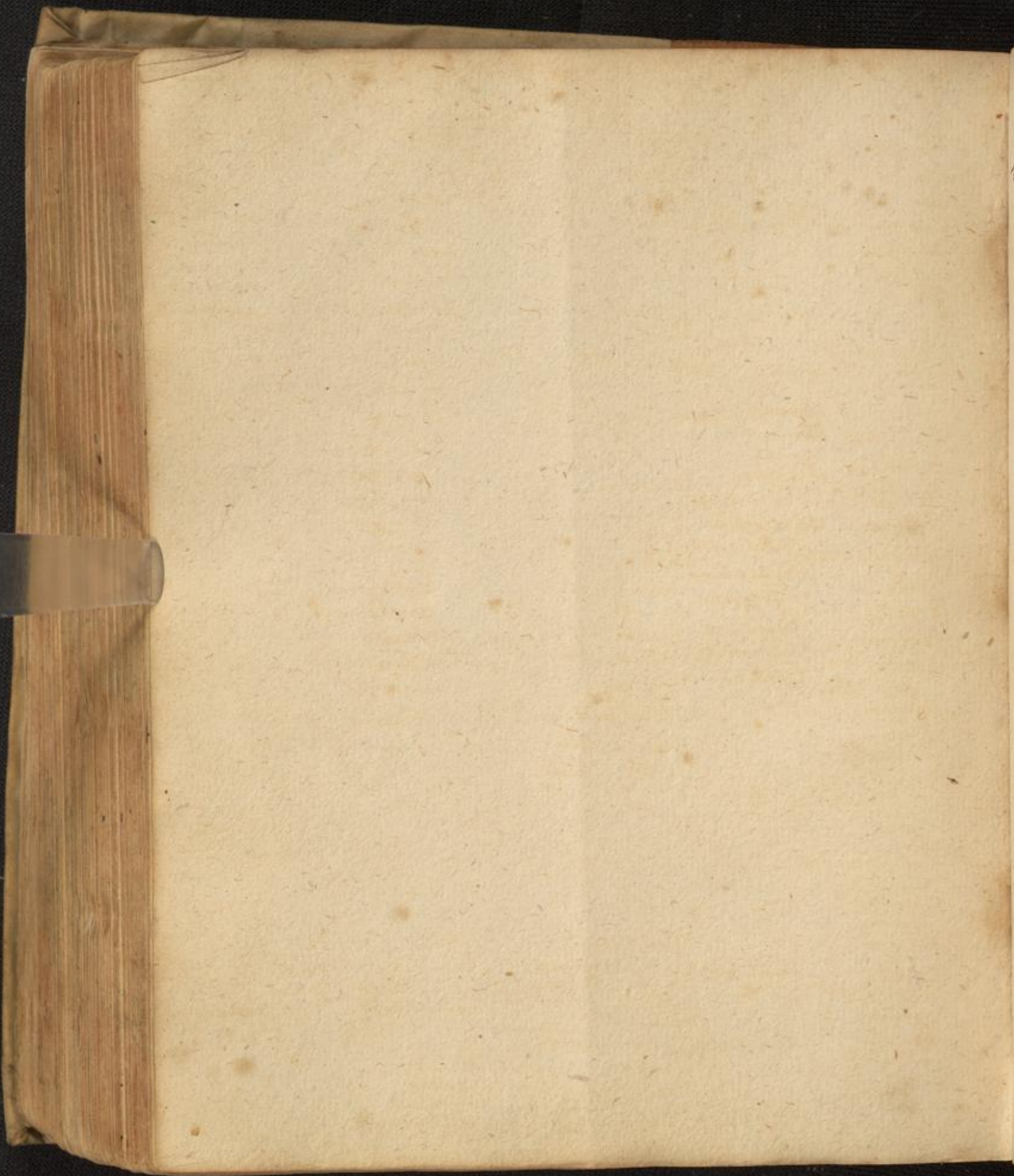

Handwritten text in a cursive script, likely a list or index, visible on the right edge of the page. The text is partially cut off by the edge of the image.

Handwritten text in a cursive script, likely a list or index, visible on the right edge of the page. The text is partially cut off by the edge of the image.

HERBÆ.

Fol. Sabinae.
 Squinanth.
 Spica nard. Jnd. Coll. Mont. Valeriana.
 Malva.
 Parietaria.
 Absinth.
 Ruta.
 Fragaria.
 Hyssopus.
 Genista.
 Dulcamara.
 Portulaca.
 Cerafolium.
 Artemisia.
 Faenicul. marin.
 Napi.
 Brassica.
 Anethum.
 Nasturium.
 Mercurialis.
 Asarum.
 Phu.
 Malababrum.
 Folia Lauri
 Paliuri
 Evum.
 Sion.
 Draconculg minor.
 Anagallis
 Calamintha
 Scorpillum.
 Absinth.
 Origan.
 Potium montan.
 Hypericum.
 Stomica
 Saxifrag.
 Aferetium.
 Ruscus.
 Cybirus
 Neften Veroris.

RADICES.

Rubia major.
 Azari.
 Mei.
 Acori.
 Raphani.
 Asparagi.
 Anonidis.
 Enulae
 Bulbi Cypariz.
 Allij.
 Porri.
 Petroselin.
 Faniculi.
 Portulac.
 Vinetoxic.
 Althaea.
 Tanacetum
 Costus.
 Millegrana.
 Lupinor.
 Pimpinella.
 Rapor.
 Trichomanes.
 Siferis.
 Cardiaca.
 Eryngij
 Saxifragia.
 Card. bened.
 Filipendulae.

SEMINA.

Nasturtij.
 Faniculi.
 Petroselini
 Lovistici.
 Nigellae.
 Abkekengi.
 Apij.
 Datici.
 Seseleos.
 Thlaspeos.
 Paludapij.
 Cier. rlib.
 Gran. Poon.
 Cucumer.
 Erucæ
 Cari.
 Lichospermi.
 Perilymeni.
 Fraxini.
 Consol. regal.
 Lupuli.
 Corticis

FLORES.

Croci.
 Genista.
 Sambui.
 Chamom.
 Meliloti.
 Anethi.
 Lavendulae.

LIGNA.

Fumiperi.
 Cinamomi.
 Genist. Gdul.
 castararam.
 Cinosfici.
 Lign. picon.

FRUCTUS.

Pisana hor.
 Piper.
 Gdryophyll.
 Melon.
 Glabris.
 Avellane.
 Malum punium.
 Limones.
 Baccæ fumip.
 Nucl. Cerasor.
 Pernice.
 Nuce.

SUCCI.

Gummi prunor.
 Rosina.
 Succinum.
 Myrria
 galban.
 Balsillum.
 Ladanium.

LAPIDES.

Fudaius.
 humangly.
 Paradisi.

ISCHURIA.

Aque

Parietar.
 Alkelkon.
 Limon.
 Nucum.
 Fl. Genifce.
 Raphani utrigg.
 Nasturt.
 Fabric. marin.
 Crithmi.
 Eryngij.

OLEA.

Ol. Sulph.
 Scorpion.
 Amygd. dul.
 Fumigi.
 Vibiculi.

Spiritus, Voluculi.

Ab animalibg.

Cinis. lumbric.
 Canc. flav.
 Milliped.
 Canthar.
 Cicadar.
 Scorpion.

Excreta an.

Stercor. bubuli.
 Teste ovi ex qd.
 Chusg partu am.
 potticula.
 Cochlea putame.

Azary. Cuniculi.

Coag. Leporis.
 ind. pinguis Leporis et.
 Ven. de hulecum.
 Erinaceus maring inibo
 samty.
 Cimices vivi in penis
 foramen immisi.
 Aqua in ferri genitale
 clofum.

Oxymel diuret.
 Scillitic.

Syr. acetosg.

℞ Ozymell. Syllit. Syr. Turad. a ʒij

Gummi pruar. ʒij

Decoct. fr. Altheae. rad. Petrosel.

Saxifrag. ʒij. F. galy. Brucke.

Parietariam, Malvam, Raparium, Melilotum

et Nasturtium aquat. ex aqua de medio vino
coquas, his infundimentum fuchs, q̄ facto
postea oleo flor. perilymni et Surpion.
calidi qungij aut upas ex oleo Lillior. in
pulsicula formam discetas pectini supinge
nto. Minderer.

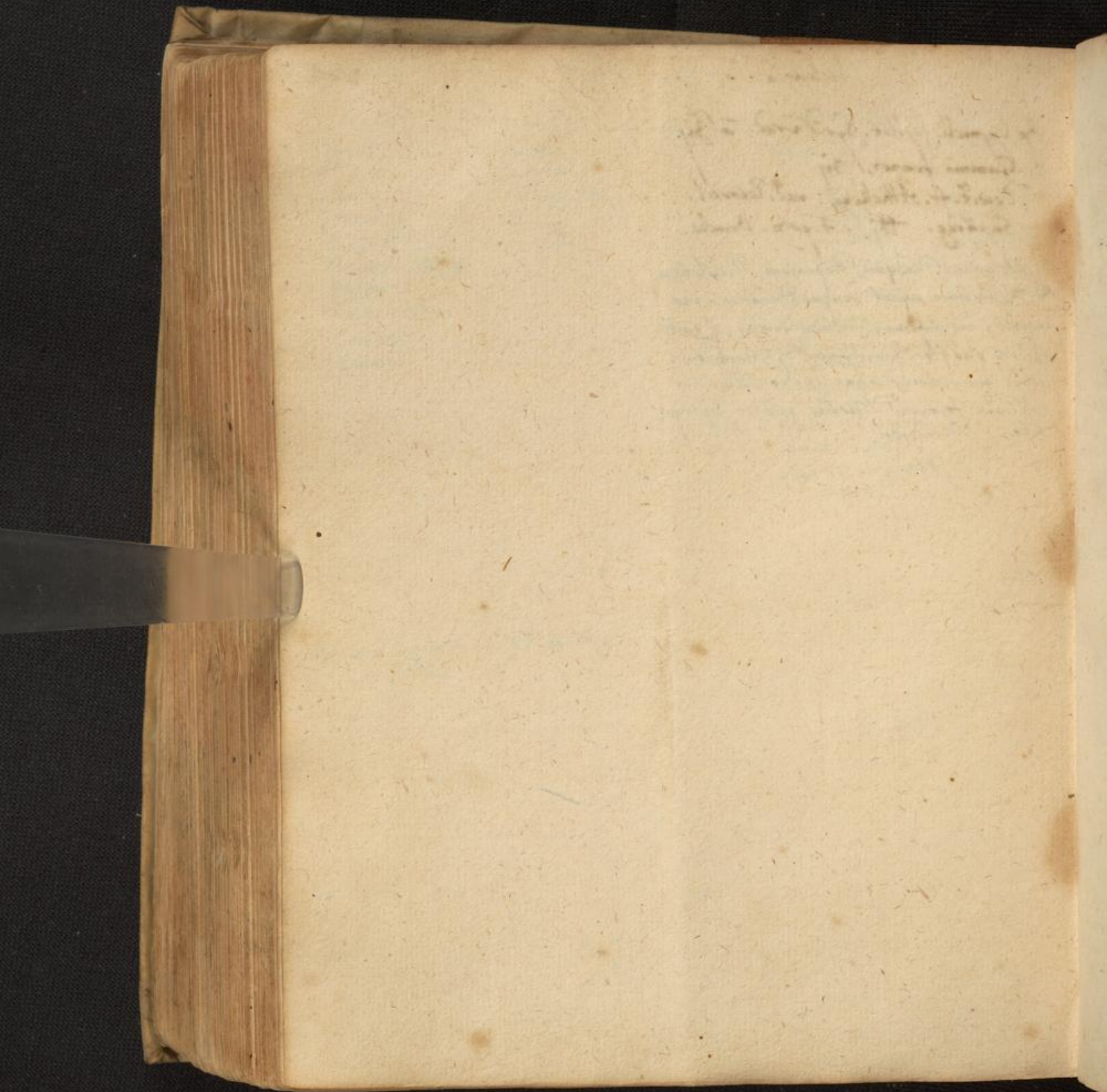

253 249.

Calculus.

℞ Saltum lepor. Ocul. 69. Bacc. Alkakiag.

Sem. Polygon. Oss. mespil. sem. Petrosel.

Rad. Petrosel. Sem. Carui. Bacc. Funap.

Sem. Nilijsol. Sem. Apij. Gran. panchid.

Sang. vulp. pulmon. vulp. Nuel. persic.

Utric. halicis. Bacc. solani. Ericumf.

pulv. singula scorsim, M. dosis p. in

jusculo aut vino aut aq. Petrosel. Hydr.

Apij. Hofman.

Aq. Rad. Lappae majoris cum parvillo

Croci. Rad. elph. II.

℞ Oss. mespil. Oss. abac. cynasbat. Cort. evoag.

Sem. Plantag. min. f. oium pulvis sumat

16 dieb. mani & vesperi cochl. p. in vino

et ter vel quater in batuco aq. dulcis. 1/2

et aladem Hofm.

Utrona cum radicib. cocta in vino pellit ff.

℞ Nuel. persic. mal. armeniac.

Grana Saxifrag. alb. Ocul. 69

Vicorum. Manis a G. M. f. pulvis su

mat aurum in vino Petrosel. aut Rhonard

auto batuci nigri sum. sud. et singulis. et di. d.

sonel. p. servatum in Tiberis in Palatin.

Pulvis tenuissimus baccag. cynosbat. corica,

terre in aq. fragor. hidem terref. Petrosel.

sem. raphani. Di. alts. fram. Defallumburgis.

Nuel. persici tridens combinus.

Aqua Artemisic. 9 dieb. pota dem cale. abrumit.

Aq. ful. persici. Vinum infusionis raphani.

℞ Sem. petrosel. Carui a. Glandes Nij.

Sandari q. petrosel. Pul. Cinnamon. p. Tind.

Rad. Filipend. Nilijsol. M. Dent q. avel

lance mani in vino vel aq. fragor.

Aq. contra calculum D. Veniel. Fruct. Uvae.

Alia.

℞ Herb. Genist. Ononid. Herba terr. a Miss
Rad. Cich. Asperag. a iij
Baccar. Junip. Albi Kongl. a ʒij.
Cinnam. Succin. albi erudi a ʒij. ʒij.
Aq. Fragor. Fenic. a Min. ʒ.
Petrosel. ʒij.
Vini Malvat. Miss
Sach. Cand. alb. ʒij.
Fruisa & garsa grossi modo infunde
et distilla. Dosis ʒj.

℞ Liquir. res. ʒij. ʒij.
Gambophyll. Macis Selgom. a ʒij. ʒij.
Lapid. Judaic. ʒij. ʒij.
Mab. el. ʒj.
Granos. Junip.
fol. Sina
Cort. Casia
Tiger. alb. ʒj.
C. Cinnam
Galang. min.
Mastich. a ʒj
Sem. Anisi Saxifrag.
Fenic. Phily C. a ʒj.

Alia D. D. H. V.

℞ Sem. Petrosel. Mily Solis Carni Anisi
Saxifrag. ʒa ʒj.
Urtic. Anij ʒ. ʒj.
Amios Junci Milyx.
Citrus. Italicus ab. a ʒj.
Genist. nual. psic. a ʒj.
Rad. Enule Filipend. Asparag.
Cyperi Rub. tinct. An. fol. rot.
Althia Ligrit. ʒa ʒj.
Cichor. Ononid. a ʒj.

Contund. oia grossi modo mistend in
S. V. Vini Malvat. a ʒij. distill.

Maxillar. Luj ʒj.
Spir. hiri ʒij.
Cinnam. acri. ʒj.
Funic. ʒij.
Sach. cand. alb. ʒij.
ʒj. Luj. Nephrit. ʒj.
f. f. a. ʒj.

Greg. Horstig se pserat h. abculo
acidulatum pole intempem renum
calidam corrigendo Harcaulas expellere
do, et frequenti usu sps Juniperi
vini cum lejusdem extracto pmissio
Digesta, hoc modo
sit cum selectis bacis Juniperi per affu
sionem aquae ferventis fermentatio
quo commode postea sps destillatione
possit separari: sps rectificatus
cum rob Juniperino Cyon. alias me.
Juniperinum vocant, et ni aliud
quam selectaq. baccar. succus, opti
me depuratus et inspissatus in
loto calido digeritur ydici aliquot
donec tincturam instar rubri satu
rati tincturam imbibat, et quendam aquam vitæ
nunc ableni imbibit Juniperum ʒstituat.

Magister. ley. Fudaii q̄uit d. Apr. Sennoi. Calculosis presuat Ag. d. Hill. Succi
 Pulvere ex nitro fixo, ocul. canari et
 sem. Saxifrag. alba utrobq̄ Adam V.
 midiger, ex scripto socris D. Springeri.
 et dolores compescebat charta bibu,
 la aucto sambucino, aqua Petrosel. &
 Portularae imbuta & aliquid imposita.
 low dolenti, q̄ vestigio sedebat.

Calculi vesicae q̄ dicunt post 3 pul. sig. in
 aq. malua & saxifragie. R. sem. Athae
 Viduar. R. papav. 3j. milia 3j.
 R. Alth. 3j. gum. tragac. 3j. l. h. p. sp. m.

Sp. Lap. Fudaii. Spong. a. q. v. pul. vlti ductyl. p. f. f. canari flouidiles cum
 crator. mespil. a. q. v. d. Ligrit. 3ij
 Saub. ead. 3ij. fl. beton. Verben. Alchimo. seruentur, q̄a per paxillam lincum
 a. m. f. pulvis. In alio calculi vni
 magnitudine hoc p̄ba Focisti eiciti R. sem.

Urtic. Alth. 3ij. Ce. rab. 3ij. Sem. frig. maj. o. d. ex aidentur.
 a 3ij. hord. munda 3ij. Coris. p̄ng. N. b. x.
 schest. N. v. j. Liquor. vas. 3ij. f. d. d. d.
 in lib. iij. laq. p̄uualis ad quidus colat.

lervet ad usum. Hecchastris.
 Pulvis d. d. d.
 R. Ocul. canar. 3ij. Emula 3j. Mais 3j.
 Saubar. a. 3ij. Sem. Petrosel. 3j.
 Putat subtilis. q̄ calculo vesicae & homan
 3j. cum vino Rhinano calidi, media hora
 ante ingressum balnei & cubitum.

Aluis d. S. Bronajori.
 R. Lincoris Nucis Fudae
 Scorpion.
 Nibri. Lapillor. spong. marin.
 Cost. oov. d. q̄. pul. cyressi
 Lapid. Fudae. Gummi Arab.
 Sem. Antiferri trinn pip. a. 3j. 3ij. j. d. v. b. l. oov. N. v. j. Batyri
 Putat oue subtilis & rrisceant.

Aluis d. S. Bronajori.
 R. Lincoris Nucis Fudae
 Scorpion.
 Nibri. Lapillor. spong. marin.
 Cost. oov. d. q̄. pul. cyressi
 Lapid. Fudae. Gummi Arab.
 Sem. Antiferri trinn pip. a. 3j. 3ij. j. d. v. b. l. oov. N. v. j. Batyri
 Putat oue subtilis & rrisceant.

Aluis d. S. Bronajori.
 R. Lincoris Nucis Fudae
 Scorpion.
 Nibri. Lapillor. spong. marin.
 Cost. oov. d. q̄. pul. cyressi
 Lapid. Fudae. Gummi Arab.
 Sem. Antiferri trinn pip. a. 3j. 3ij. j. d. v. b. l. oov. N. v. j. Batyri
 Putat oue subtilis & rrisceant.

Aluis d. S. Bronajori.
 R. Lincoris Nucis Fudae
 Scorpion.
 Nibri. Lapillor. spong. marin.
 Cost. oov. d. q̄. pul. cyressi
 Lapid. Fudae. Gummi Arab.
 Sem. Antiferri trinn pip. a. 3j. 3ij. j. d. v. b. l. oov. N. v. j. Batyri
 Putat oue subtilis & rrisceant.

Aluis d. S. Bronajori.
 R. Lincoris Nucis Fudae
 Scorpion.
 Nibri. Lapillor. spong. marin.
 Cost. oov. d. q̄. pul. cyressi
 Lapid. Fudae. Gummi Arab.
 Sem. Antiferri trinn pip. a. 3j. 3ij. j. d. v. b. l. oov. N. v. j. Batyri
 Putat oue subtilis & rrisceant.

Aluis d. S. Bronajori.
 R. Lincoris Nucis Fudae
 Scorpion.
 Nibri. Lapillor. spong. marin.
 Cost. oov. d. q̄. pul. cyressi
 Lapid. Fudae. Gummi Arab.
 Sem. Antiferri trinn pip. a. 3j. 3ij. j. d. v. b. l. oov. N. v. j. Batyri
 Putat oue subtilis & rrisceant.

Calculosis presuat Ag. d. Hill. Succi
 limonum, in visiam injecta frangit
 calculum. Spica alba & triph. & h. b. t. a
 in vini soro. Frangit & expellit
 calculos lapid. qui exspirant in lima,
 cum doro, q̄ntuq̄ in vino exhibet.
 Succi hyperici cum vino albo hant q̄.
 Althim triduum aqua ardente in q̄
 ratum et sic hant p̄a potentes pellit
 calculos. Semen Potentillae
 & sorsing pellit arnam & rrompit
 calculum.

Althim triduum aqua ardente in q̄
 ratum et sic hant p̄a potentes pellit
 calculos. Semen Potentillae
 & sorsing pellit arnam & rrompit
 calculum.

Althim triduum aqua ardente in q̄
 ratum et sic hant p̄a potentes pellit
 calculos. Semen Potentillae
 & sorsing pellit arnam & rrompit
 calculum.

Althim triduum aqua ardente in q̄
 ratum et sic hant p̄a potentes pellit
 calculos. Semen Potentillae
 & sorsing pellit arnam & rrompit
 calculum.

Althim triduum aqua ardente in q̄
 ratum et sic hant p̄a potentes pellit
 calculos. Semen Potentillae
 & sorsing pellit arnam & rrompit
 calculum.

Althim triduum aqua ardente in q̄
 ratum et sic hant p̄a potentes pellit
 calculos. Semen Potentillae
 & sorsing pellit arnam & rrompit
 calculum.

Althim triduum aqua ardente in q̄
 ratum et sic hant p̄a potentes pellit
 calculos. Semen Potentillae
 & sorsing pellit arnam & rrompit
 calculum.

Althim triduum aqua ardente in q̄
 ratum et sic hant p̄a potentes pellit
 calculos. Semen Potentillae
 & sorsing pellit arnam & rrompit
 calculum.

Althim triduum aqua ardente in q̄
 ratum et sic hant p̄a potentes pellit
 calculos. Semen Potentillae
 & sorsing pellit arnam & rrompit
 calculum.

Althim triduum aqua ardente in q̄
 ratum et sic hant p̄a potentes pellit
 calculos. Semen Potentillae
 & sorsing pellit arnam & rrompit
 calculum.

Althim triduum aqua ardente in q̄
 ratum et sic hant p̄a potentes pellit
 calculos. Semen Potentillae
 & sorsing pellit arnam & rrompit
 calculum.

Althim triduum aqua ardente in q̄
 ratum et sic hant p̄a potentes pellit
 calculos. Semen Potentillae
 & sorsing pellit arnam & rrompit
 calculum.

Calculus.

A vacuo ad tenuandim & abstergendum
Pdest jus cicorum, in q folia herbae Veroni.

& Betonica & wq. mani caustum.

Pesunt et abijipi Cicor. ista herba wq. in ag.

limp. um rad. lignit. Myppinari mani

& ante coenam. Insiadat cum in labrum

fruct. rapharum & betonica. Et si ista djuu

vant ad fortiora, fol. raphar. Sa. raphar. her.

ban. hümigrid. descendiendum.

Calaplastimatis loco imitis sola Paritaria cum

dericta um coepis w. tri. Bogusis, ac deo amygd.

amar. in formam calaplastimatis redacta, pu

bi sen vesicae loco ulide inter duo lintiola adhi

bit. Si nim majorem teg calaplastimatis

postulat nectus, rad. saxifrag. rubri. ononid. ac

raphari in vino Fustee adhi posunt. & um

ol. Swygon. gmnisui, & petrii aduvari.

Inungi et loca peccinis vel lintiola in eo madefa.

to fontentari validi.

Sanguis bovis, cui acctum acerrimum sit adij.

ctum, cum pinguidine verveis, maxime ad

vandem intolentiam favore possit.

Bo Rad. Glycyrr. alth. petrosel. a zij

fenic. zij

Trinum Pasul. Brunor. a zij

Cicorum Hordei a p. zij

Sem. Anis. fenic. ta zij. Lim. zij

Coq. ova in f. q. aq. in colat. F zij. J. sol.

Al. Caps. rec. extr. zij

El. Bened. laxat. Eleocoph. a zij

Syr. capill. Ven. f. beton. a zij

M.

Bo Herb. Parictar. Chamom. Malv. a zij

Sem. Lini zij Conisa dat. in charta.

Vierum viues usum ac in hercibinthina

extinctum, potui datum. Mourain.

Calcar parabat magisterium laq. Judicia

ad Linasia Tulium ex hi storea thosij & rraus.

Bo Caps. extr. zij Sp. El. Bened. laxat. zij

pul. Rhab. fl. zij Cinnami. g. vij

Succi liqr. a sol. in aq. Veron. vel f. q.

gar. T gr. vij. M. c. sacch. f. b. g.

Bo Rad. Lignit. zij Polypod. zij Licetia

Storis zij Sem. la. f. q. m. u. a zij

Sem. malv. zij Abbeleong. g. vij

Anisi zij Herb. Veron. Mij. Saxif.

Mij. Saxifrag. g. j. pasul. min. zij

Furia disquantia in f. q. aq. Violaria

ad thias. Colat. rem. fad. zij

Judi Bo zij Syr. Auctus. imen. zij

Sps Vitruil. ga. v. Testat. g. zij

M.

Bo Herb. Malva dimalv. Parictar. Cha

monill. a Mij Veron. Beton.

summit. Melilot. a Mij. Rad. Alth. zij

petrosel. zij Sem. Fagug. Lim. a zij

dent. ad chartam.

Bo Ol. lil. alb. zij Scorian. zij Adip. galin.

zij Cera papp. f. Ungtum.

Crystali subtilissime waterunt, & v. equali mtri

vel duplo sulphuris ponderi commixti in eadem

adunat. haec dem ex aqua pluviali stillatitia

lavat. alitior. rursiq. fact. potia vni spri

stundiq. macerant. cum extillat. vntus

in qm fundo remanet, iterum calciaat. lavo

f. extillat. toties, donec in vino eliquat

invis mistar. tandem, incoquendo, a lavo

ut, q. in loco humido resolvit in liquo

rem. Hujus drachma dimidia potui ad

sumpta singulari & remedium ad remum

& vesicae Calculus abstergos comminucados

expellendos, Herminam & m. v. v. v. v.

expellendos, Herminam & m. v. v. v. v.

expellendos, Herminam & m. v. v. v. v.

expellendos, Herminam & m. v. v. v. v.

expellendos, Herminam & m. v. v. v. v.

expellendos, Herminam & m. v. v. v. v.

expellendos, Herminam & m. v. v. v. v.

expellendos, Herminam & m. v. v. v. v.

expellendos, Herminam & m. v. v. v. v.

Aqua Nephritica Julij Casarum
Claudii. q. s. ut:

Rp Rad. Ononid. ℥ij.
Liquirit. Raphan. demul. ℥ij.

Althaea a ℥ij.
Betonic. Saxifrag. Epill. ven. ric. ℥ij.

Parietar. Menth. a ℥ij.
Myrtillor. p. ij.

Milij Solis p. ℥ij.
a sem. frig. maj. a ℥ij.

Nucl. persic. Amygd. amar. a ℥ij.
Acida Limon. ℥ij.

Anis. Coriand. ut. p. a ℥ij.
Concludenda contundantur, ferri;

dantur incidenda. demulstantur
in f. q. aq. Villensis, tan exig. in B.

M. Distillent.

Rp Amygd. amar. ℥ij.
Limon. Tartic. Spiritus. N. x.

Succi parietar. ℥ij.
Succi Raphani ℥ij.

M. infundantur q. 24 horas, tan
demul. distillent in B. M. iisd.

Ungtum Nephriticum D. Christ. Rumbaumij.

Rp Musilag. rad. Althaea ℥ij.
Ol. Scorpion. Aneth. ℥ij.

Liliar. alb. a ℥ij.
Violar. Butyr. f. sale ℥ij.

Ungta Ros. Mosuae a ℥ij.
Cerae albae q. s.

M. f. ungtum.

Aqua Nephritica D. Haub. 52.
rubri. 256

Rp Gran. Hedera ℥ij. Rhubar. cl. ℥ij.
Gran. Funip. ℥ij. Sem. Anis. Fami. ℥ij.

Sang. hirun. ℥ij. Annam. ℥ij.
Mais. ℥ij. Herb. Meliss. ℥ij.

Saltg. leporis. Nucl. Mespil.
Gran. Althekony. Ocul. Canari a ℥ij.

Sem. Petrorel. ℥ij. Sem. Saxifrag. ℥ij.
Herb. Equiset. ℥ij. Sem. Raphan. ℥ij.

Liquirit. uti sem. Milij solis a ℥ij.
Pulver. infundantur in vino sublimat.

to B. rectificata Mens. ij. Stent
in infus. p. dies 12, distillantur
in baln. 665.

Ungtum Anodynum.

Rp Ol. Cheirin. ℥xij. Aneth. Chamom.
mill. a ℥ij. Amygd. dulc. Exam.

Violar. a ℥ij. ℥ij.
Butyr. rec. ℥ij.

Ping. Anser. Gallin. Anat. Colurnic.
a ℥ij.

Pul. Croci ℥ij. ℥ij.
St. Chamom. Aneth. a ℥ij. ℥ij.

Cerae ℥xij. Vitell. ovoj. ℥. xj.
M. f. Ungtum.

Ungtum Nephriticum.

Rp Ungt. Anodyni ℥xij.
Ol. Chamom. Aneth. a ℥ij.

Ping. Anser. Gallin. Colurnic. a ℥ij.
Pul. Chamom. Sem. Aneth. a ℥ij.

Cerae nova q. s. f. Ungtum.

Aqua ad calcinum D. David. Eisen
mengeri.

℞ Rad. Rosta bovis ℥ij
Malva Althia Petasit.

Fenic. Petros. a ℥ij
Raphan. ℥iiij

Herb. Malva Althia Fenic.
Rosta bovis Fragar.

Linaria Nasturtij.
Millefol. Saxifr. alb.

Lutcia a ℥ij
℞ Rosta bovis ℥ij
Millefol. Saxifr. alb. Lutcia a ℥ij.

Fructuum Alkekong. ℥iiij
Ceras. ingr. cum mel. glus. ℥ij

Fragar. ℥ij
Sem. Nasturt. Raphani

Petrosel. Urtic. a ℥ij
Junij ℥iiij

℞ Sem. Urtic. Roman.
Petrosel. Mared.

Fenic. Milij o.
Nucleor. Persic.

Ocul. caneri. Sem. Anisi a ℥ss
Sach. cand. rubr. ℥ss. f. pulvis.

Dorn ex Paracelso.

℞ Saxifragi ℥j. Boracis ℥ij.
Salis gemm. ℥vi. salis fusi ℥j.

Stratificata reverberata q. horis ignis
gradu quarto. Post extrahat q. a liq.

Dosis ℥ss ex vino optimo.
Alia uva libid. ℞ Saxifragi ℥j. reverberata

per se ignis supremo gradu. Equam ad ignis
reverberati ℥j. addat alkali ex radice raphani
majoris ℥j alkali ex radice petroselinij

℥ss. Addi et possunt ad eiq. opti saxi
fragi ℥j seminis Anij, exlicet a ℥j
medicinis clarificatis ℥ss. Dosis a ℥ij
ad ℥ss aut ℥ss.

℞ Vatislar.
Terchinth. novies lota aq. fontan. dem
aq. Rosar. ℥ij.

Rhubarb. opt. ℥ij Hermodact. ℥ss.
Cinnam. ℥j. Succin. albi opt.

Ceterach a ℥ss.
Rad. Liquirit. ℥ij. Ganyophyll. g. s.
ad microscopandum. ℞ Mastica

de q. formetur pilulae medicosae, dosis
g. semel in mense.

℞ Cura Peruvii.
℞ ℥ss Lithonij. ℥j. Mastij Sol. Sem. Saxifragi ℥ss

Sulami albis. Ocul. caneri. Lepor. Groat. ℥j
℞. Dosis quinq. vicibz.
Roel. Violet. Camom. a ℥ss. Lilior. alb. a ℥ij
Laurin. ℥ij Scorpion. Prutac. a ℥j. piz. gallin.

Vulp. a ℥ij Cera. par. ℞. f. Ungt.
Succin. ℞ herb. Plat. bimal. Puleg. Camomill.
Fragar. Matrisse. Centrid. a ℥ij. Sem. Alkekong.
℥ij. Rad. Alth. ℥j. Sem. Lin. f. Ungt. a ℥ss
℞. f. deo succin. longioris ad pulverem alter longior
ipos. Sicutin. ℞. aq. tridali applicat.

Decoctio contra calculum.

℞ Herb. Capill. Ven. Scelop. Eupator. a Mj.
 Rad. Liguirit. ras. ℥ij.
 Sem. Apis. Althua Mily Solis.
 Melon. Cucumer. Citrull. a ʒij
 Passular. minor. encl. ʒj.
 Fol. Senae ʒss.
 Rad. Fenic. Asparag. a ʒij
 Agar. elect. ʒij.
 Turbita opt. ʒss.

Coxtundant oia minutim et bulliant leni
 ter in s. q. Aq. Fenicul.
 Scilopendr.
 Altheking.
 Eupator.
 Raphani a q. s.

ad remanentiam lib. ʒss. F. bopa cola,
 tura sine clarificatione
 Dein ℞ Cinnam. ʒij.

Croci ʒss.
 Diaphanl liquid. ʒxl.
 Oxy mell. Squillit. ʒij.
 Stang. hirci ppt. ʒij.
 Syd. ʒ Liguirit. ʒss.
 bora dulcoratione bulliant leni ter
 in predicta colatura. Dein iterum
 celent, bibant mane ʒss pro
 ura vice ʒij calide, vel si resp
 non pluet, saltem omni mane.

257 ℞ ad calculum. Brandeb. 253.

℞ Sem. Fenic. Petroscl. Raphan.
 Anethi a ʒss.
 Anis. Carum Saxifrag. a ʒj.
 Cardamon. vel Anabeb. Plaus ʒss.
 Mandib. Lucij vel ocul. ejus.
 Lep. Goadopt. vel Melanuri Chifrag.
 Sem. Cynosbat. a ʒj.
 F. sum pulvis subtiliss. ad Ischuriam
 Proffro. ʒss. ʒ usq. ʒij. vel ʒijss in
 vino calido aut jure gallinæ. postea
 insidat Balneo ʒij.

℞ Fl. Chamom. Malv. a Mij
 Stramin. avenæ Mij.
 Salis Mj. F. Balneum.
 Ungton post Balneum.

℞ Ol. Sesamin. Niolar. Cham. Aneth.
 a ʒss. Ping. Anser. Anat. Gallin. Colura.
 a ʒij. Balyr. f. sale ʒij. Pal. Chamom.
 ʒj. Kera q. s. f. Ungton glaw dolenti
 Altheking. a ʒss. Sabina d. ʒss. ʒ Brandeb.

Aqua Asparagi contra calculum
 Ducis Brandenburg.

℞ Rad. Elenij Petroscl. Saxifrag.
 Aspar. Lig. Raph. a ʒij
 Gran. Fumip. Altheking.
 Sem. Marath. Carui Asparag.
 Mily Sol. Petroscl. ta ʒss.
 Herb. Altheking. Capill. Ven.
 Chelidon. Asparag. a Mj.

Qua grossa modo in ʒss. ʒss.
 Vin. Mij. ʒss. ʒss. ʒss. ʒss.
 insidat ʒss. ʒss. ʒss. ʒss. ʒss.
 et d. ʒss. ʒss. ʒss. ʒss. ʒss.
 B. M.

Capsia, q. q. vias urinarias cyrcie laxat
ac lubricat, terribilissima optima misceat,
fol. n. ejus admittione fragilis. quibus
admodum et tenuitatem dponit per ori
luteum. Bibit. terribilissima ex jusculo,
item ex oleo amygdal. dulcium.

Ro Libanith. Veneta viij. jusculi pulvi, olei
Amygd. dulc. a. ℥ss. f. haustus.
Probat Scyph. Sy. d. Alk. Fr. raphanus Terenciij.
Syrupum Angonij cum Juveto & Lincia & Lincag.
El. diaspation. Lithanthij. Juis. Justin. f.
El. diantibium Nozignatare. Liqueo,
rom' diciturum ex nuc. gete. leras. fil. lanturi
se paratum

Ro Nuc. persic. L. Nuc. Coras. 100. fl. Sambur.
Nij. Cum vini muret. q. f. distillatio
c. Achris & grata vis. ad. f. postulat amygd.
amar. fl. genit. Galia.

Ro q. con. frigid. maj. mundat. ℥iij.
Amygdal. amar. Nuc. persic. 5. leras.
a. ℥ij. Cum aqua Raphani, vel
graminis aut geniste f. comulsionis
amygdalati. Miscela. ejus t. Vini
Mylabii, Juisi Limon. a. ℥ss. f. alcham
q. l. ad gratiam papiris.

ad t. p. uni aliq. ex pulverib. comp. pt
genisieri vel complex. terribilith. fil.
gummi Coras. amygd. amarora, ocul.
cereni. etc. lep. jud. p. h. j. ang. h. i. s. i. not. alij
Aqua distillata ex succo limonum cum
vino malvatico spissat. ad pellendos calculos
distillant. eost. rad. Ononid. t. ij. m. t. ij. v. i.
n. muret. post maceracionem. dist. aqua ex fil.
lans ad ℥ss. & amplij felicitas.

Vinum haliacabi ex bacis & rororum
quantitate dupla expressum & calcatum.
Stecy. lig. Cap. in phos. & multij. f. dist.
ipall. E. arom. f. ad.

Preparatio Millipedum.
Ro Millipedes quot volueris abluo vino
salbo g. noso, conije in ollam vitreata m. res,
nam et incrustatam luto aliq. in furas velle
rem religant, deinde affunde Vini g. nosi
quantum possunt combideri & sicut rorij,
affunde iterum, et toties & quarto. f. g. n.
nato pulverem aq. distillati. Chalcedon. p. m. i. c. t. o.
to: deinde tere et serva in vase vitreo.
Vinum Viceris ad calculum.

Ro Rad. Ononid. ℥ij. Rosis Asperag. Rub. tia.
a. ℥ij. fol. Beton. Sapifrag. a. ℥iij.
Ror. Ononid. Sapifrag. a. p. ij.
Sem. Alkekeng. ℥iij.
Sem. Urtic. ℥ij.
Bacc. Formic. Cir. rub. a. ℥ij.
Vini vel musti Mens. / x. i.

Incidentia mediant, glundenda contendant
Stercorant p. m. i. d. h. i. g. r. o. s. i. s. h. a. n.
t. o. j. u. m. s. e. j. u. n. o. s. t. o. m. a. l. h. o.
Aqua distillata ex succo baccarum
buri contraxo hinc t. v. i. u. e. t. f. p. i. e. r.
Ego nuy. Emgivicum nudij. calen los vesti
ial in g. h. y. d. a. m. o. u. r. a. l. e. c. u. m. h. o. r. a. e. m. i. x. t. a.
aqua ardenti admixto & tartaro aut
calculo ab h. o. i. e. exciso. q. i. r. o. r. g.
Sanguinem hircinum frangere et resolvere
calculos h. e. t. v. i. s. e. t. a. m. d. e. r. u. m. q. u. i. b. u. s. s. e. l. i. o.
moridie h. i. u. r. e. C. u. m. p. h. u. r. i. s. m. i. s. t. a. l. e. s. v. i.
commirumny - Scalg. exet. 344.

Pulvis ad calculum d. Scheib.

Electuar. Diureticum.

R^o rad. Asparag. Fenic. Cypri. \bar{a} ʒij
 Aseri ʒj. Rub. tinct. ʒij.
 Filipend. ʒij
 Aristol. rot. Alth. \bar{a} ʒijʒ.
 Liquir. ras. ʒij.
 Sem. Ananac. veri Apij Anis.
 Fenic. Dauis. Cumin.
 Milij \odot Sapifr. Petros. maud. ʒij.
 Milt. Citrull. \bar{a} ʒij
 Halicacab. ʒj.
 Lap. Judaic. Spang. \bar{a} ʒij.
 Nuc. Persic. Ceras. \bar{a} ʒij.
 Herb. Parict. Malv. \bar{a} ʒij.
 Polij mont. Beton.
 Adianth. Pulg. \bar{a} ʒij.
 Sang. hirci ppt.
 Goryophylos. Gelong. \bar{a} ʒij
 Ammoniac. Bill. \bar{a} ʒij.
 Ocul. Cauri. Schwarzant. \bar{a} ʒijʒ.
 Maxill. Lincij Cinnam. \bar{a} ʒijij.
 Sach. ʒij M. f. pulvis
 Aqua diuretica d. F. O.

R^o Ciner. putam. ovor ex qb. pull. exal.
 V. tri combust.
 Lapid. Spang. Judaic. \bar{a} ʒijʒ.
 Liquir. Anisi \bar{a} ʒijʒ.
 Sang. hirci ppt. ʒij.
 Muil. gran. Muirbit. ʒij.
 Sach. rub. ʒijʒ.
 Ozymill. comp. ʒijij
 Phistic. mund. ʒijij
 Infund. phistic. in aq. Ciner. cal.
 per biduum post incidendo minutim
 decoq. simul usq. ad spissitud. deinde
 in mortario incorporato phist. Valua
 f. Electuar.

Aqua diuretica d. Joan. Oberdorf.

R^o rad. Osmunda Cypri Bismal.
 Gramin. Petrosil. Fenic. \bar{a} ʒij
 raphan. crassius sceti ʒijij
 Maureant. proctem in aceto acerrolino
 bulliant postea in aq. fluvialis lib. x
 dem addi
 Sapifrag. Rubia tinct.
 Milij \odot Summit. malva Alth.
 Anagall. alquet. Licor. orb. ʒij.
 Sem. Melon. Citrull. \bar{a} ʒij
 Alkikong q. x
 Rad. Liquirit. ʒij. Bulli
 ant oia simul ad tertias in colat. infun
 Fol. Senec. Cr. ʒijʒ F. iterum
 horat 24. addi aq. Asparag. Ononid. parva ebullitio in express. colat. infunde
 Sambuc. Sapifrag. \bar{a} ʒij. Maureant Cinnam el. ʒij. Postea distillent & B. M.
 iterum q. horat 24 postea distill. & l. a.

R^o Nuc. Ceras. Amygd. amar.
 Sem. Genist. Succi Limon. \bar{a} ʒijʒ
 Infunde in ʒij Vini Malvat. p. q. de proctem
 horat 24. addi aq. Asparag. Ononid. parva ebullitio in express. colat. infunde
 Sambuc. Sapifrag. \bar{a} ʒij. Maureant Cinnam el. ʒij. Postea distillent & B. M.
 iterum q. horat 24 postea distill. & l. a.

B. M. f. a.

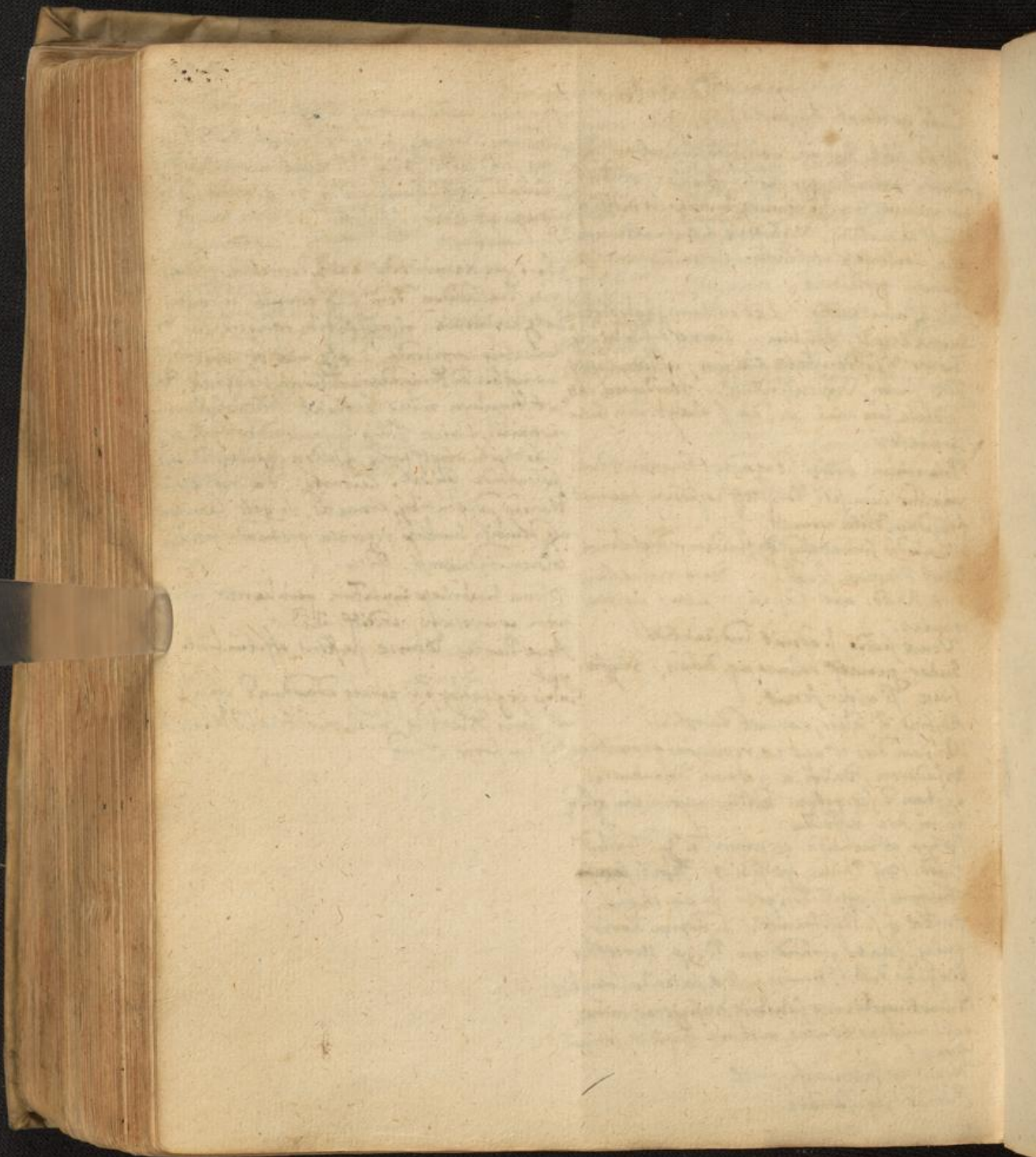

260 256.

Dentificium.

De silicis fluviales albicantes et nitentes
admodum aptimos, in igni forti fac candescere, eos
deinde comp. aqua, in qua sal armoniacum dis-
solutum, restinguat, et hoc candefactionis et re-
stinationis actus aliquoties repelle; sic nives
tandem colore silicis apparetur et in pulverem
facile redigentur. Pulverem hunc deinde aq.
refraccā edulcora & farinam hanc albidissimam ad u-
sum reserva.

Vires et usus

Pulvis hic est solum p. de dentificium officina
solum etiam a ferro, et alio modo op. h. p. p. p. p.
et h. annis omni rubiginem ex tempore tollit
etiam pulchra et nitentia facit, si nempe rubigo
autem collinab & cordilab & oleo Templini & hinc
denim hinc pulvere et fricatur. Hinc a Mijicht.

Dentosum caput abluat: imponi uterque
ex farina parvitate molare ad herentem Halbum. sive
excoctis, ut p. illud extrahantur pili inutiles.
Postea quotidie lavet urina raris raris cui
mixtum aliq. aluminis.

Locum caput acrilixivis, asygalis pul. coniropp
ultra ad ex. coctis ulceris. aut pul. bisonum
minutiss post pluvias apponendum utitur.

Ungulis caprae usas misce cum glic, mungit ules
Lacti pinguedinem cum vino coctam ad vini gsumptio
non misce post lixivium.

℞ Sulphur. ℥ss. Alum. usi ℥ss. Luti indurati ex
furno pistoris ℥ss. Butyri rec. non loti ℥ij. F.
ungtum post lotionem applicandum.

℞ Butyri rec. o loti ℥ss. Sarcie pulv. ℞. V. et Vincl
red. ℥ss. alb. Fuchj. Canini a ℥j. add. ag. raris
coq. ex ebulliendo, colantur, expris. f. limiment.

Edia juglandium coq. ad lotionem capitis in ag.
aut coct. medig. et folia quercus.

Coelicia radice Nix in ollana. sale aspersa p
biduum emittunt liquorem q. abluant ulcera.

℞ tartari.
℞ Butyri aut exung. vobris a ℥ij. Romae Cora
a ℥ss. Sulphuris triti ℥ Rad. Ebuli Cl. h. den.

Gentian. a ℥ij. Coq. cum pul. abstrah. exprimi
p. pannum, add. Alumin. usi. ℥j. Vichol. ℥ij.

Vitrioli albi Tartar a ℥ss. Argent. viv. ℥ss. mortise
cati in pennis asse, Activissimi ℥. Coq. pango add.
suis vivis aris, agita sapig fiat ungtm.

Ungtum contra malam scabiam.

℞ Alumin. crud. Elleb. alb. Lapoll. ac. Pulv. orientis permiscantur
p. ungt. de

℞ Gallor. Lillang. Argenti viv. ex. ut a ℥ij
Calis vive Vitriol. ab. a ℥ss.

℞ Oliv. Pingued. porcia, ta ℥ij
℞. f. Ungtum.

℞ Rad. Thyronali pul.
add. rad. Elleb. nig. Combulyes sabigon,
f. in liminatum, raris diebus saar auis
et loy pa limiat. vel ℞ Vignol. collecta
ex iure caronium bubulacq, abti. a p. coq.
Coq. ad gsumpt. acti. Theris Sulph.
vivi habinae a p. coq. Putra infundantur
pinguedini ad ungti. Usabit. Ungat
hoc ungt. caput plurimum semper post absteros
die, nec intra 14 dies aut 3 septimanas co.
pat lavet. Deinde post 3 aut 4 dies eodem
iterum ungt. Velli miterum possunt
mali pili, ut ungtm penitig subat.

℞ Rad. Thyronali pul.
add. rad. Elleb. nig. Combulyes sabigon,
f. in liminatum, raris diebus saar auis
et loy pa limiat. vel ℞ Vignol. collecta
ex iure caronium bubulacq, abti. a p. coq.
Coq. ad gsumpt. acti. Theris Sulph.
vivi habinae a p. coq. Putra infundantur
pinguedini ad ungti. Usabit. Ungat
hoc ungt. caput plurimum semper post absteros
die, nec intra 14 dies aut 3 septimanas co.
pat lavet. Deinde post 3 aut 4 dies eodem
iterum ungt. Velli miterum possunt
mali pili, ut ungtm penitig subat.

℞ Rad. Thyronali pul.
add. rad. Elleb. nig. Combulyes sabigon,
f. in liminatum, raris diebus saar auis
et loy pa limiat. vel ℞ Vignol. collecta
ex iure caronium bubulacq, abti. a p. coq.
Coq. ad gsumpt. acti. Theris Sulph.
vivi habinae a p. coq. Putra infundantur
pinguedini ad ungti. Usabit. Ungat
hoc ungt. caput plurimum semper post absteros
die, nec intra 14 dies aut 3 septimanas co.
pat lavet. Deinde post 3 aut 4 dies eodem
iterum ungt. Velli miterum possunt
mali pili, ut ungtm penitig subat.

℞ Rad. Thyronali pul.
add. rad. Elleb. nig. Combulyes sabigon,
f. in liminatum, raris diebus saar auis
et loy pa limiat. vel ℞ Vignol. collecta
ex iure caronium bubulacq, abti. a p. coq.
Coq. ad gsumpt. acti. Theris Sulph.
vivi habinae a p. coq. Putra infundantur
pinguedini ad ungti. Usabit. Ungat
hoc ungt. caput plurimum semper post absteros
die, nec intra 14 dies aut 3 septimanas co.
pat lavet. Deinde post 3 aut 4 dies eodem
iterum ungt. Velli miterum possunt
mali pili, ut ungtm penitig subat.

℞ Rad. Thyronali pul.
add. rad. Elleb. nig. Combulyes sabigon,
f. in liminatum, raris diebus saar auis
et loy pa limiat. vel ℞ Vignol. collecta
ex iure caronium bubulacq, abti. a p. coq.
Coq. ad gsumpt. acti. Theris Sulph.
vivi habinae a p. coq. Putra infundantur
pinguedini ad ungti. Usabit. Ungat
hoc ungt. caput plurimum semper post absteros
die, nec intra 14 dies aut 3 septimanas co.
pat lavet. Deinde post 3 aut 4 dies eodem
iterum ungt. Velli miterum possunt
mali pili, ut ungtm penitig subat.

℞ Rad. Thyronali pul.
add. rad. Elleb. nig. Combulyes sabigon,
f. in liminatum, raris diebus saar auis
et loy pa limiat. vel ℞ Vignol. collecta
ex iure caronium bubulacq, abti. a p. coq.
Coq. ad gsumpt. acti. Theris Sulph.
vivi habinae a p. coq. Putra infundantur
pinguedini ad ungti. Usabit. Ungat
hoc ungt. caput plurimum semper post absteros
die, nec intra 14 dies aut 3 septimanas co.
pat lavet. Deinde post 3 aut 4 dies eodem
iterum ungt. Velli miterum possunt
mali pili, ut ungtm penitig subat.

℞ Rad. Thyronali pul.
add. rad. Elleb. nig. Combulyes sabigon,
f. in liminatum, raris diebus saar auis
et loy pa limiat. vel ℞ Vignol. collecta
ex iure caronium bubulacq, abti. a p. coq.
Coq. ad gsumpt. acti. Theris Sulph.
vivi habinae a p. coq. Putra infundantur
pinguedini ad ungti. Usabit. Ungat
hoc ungt. caput plurimum semper post absteros
die, nec intra 14 dies aut 3 septimanas co.
pat lavet. Deinde post 3 aut 4 dies eodem
iterum ungt. Velli miterum possunt
mali pili, ut ungtm penitig subat.

℞ Rad. Thyronali pul.
add. rad. Elleb. nig. Combulyes sabigon,
f. in liminatum, raris diebus saar auis
et loy pa limiat. vel ℞ Vignol. collecta
ex iure caronium bubulacq, abti. a p. coq.
Coq. ad gsumpt. acti. Theris Sulph.
vivi habinae a p. coq. Putra infundantur
pinguedini ad ungti. Usabit. Ungat
hoc ungt. caput plurimum semper post absteros
die, nec intra 14 dies aut 3 septimanas co.
pat lavet. Deinde post 3 aut 4 dies eodem
iterum ungt. Velli miterum possunt
mali pili, ut ungtm penitig subat.

℞ Rad. Thyronali pul.
add. rad. Elleb. nig. Combulyes sabigon,
f. in liminatum, raris diebus saar auis
et loy pa limiat. vel ℞ Vignol. collecta
ex iure caronium bubulacq, abti. a p. coq.
Coq. ad gsumpt. acti. Theris Sulph.
vivi habinae a p. coq. Putra infundantur
pinguedini ad ungti. Usabit. Ungat
hoc ungt. caput plurimum semper post absteros
die, nec intra 14 dies aut 3 septimanas co.
pat lavet. Deinde post 3 aut 4 dies eodem
iterum ungt. Velli miterum possunt
mali pili, ut ungtm penitig subat.

℞ Rad. Thyronali pul.
add. rad. Elleb. nig. Combulyes sabigon,
f. in liminatum, raris diebus saar auis
et loy pa limiat. vel ℞ Vignol. collecta
ex iure caronium bubulacq, abti. a p. coq.
Coq. ad gsumpt. acti. Theris Sulph.
vivi habinae a p. coq. Putra infundantur
pinguedini ad ungti. Usabit. Ungat
hoc ungt. caput plurimum semper post absteros
die, nec intra 14 dies aut 3 septimanas co.
pat lavet. Deinde post 3 aut 4 dies eodem
iterum ungt. Velli miterum possunt
mali pili, ut ungtm penitig subat.

℞ Rad. Thyronali pul.
add. rad. Elleb. nig. Combulyes sabigon,
f. in liminatum, raris diebus saar auis
et loy pa limiat. vel ℞ Vignol. collecta
ex iure caronium bubulacq, abti. a p. coq.
Coq. ad gsumpt. acti. Theris Sulph.
vivi habinae a p. coq. Putra infundantur
pinguedini ad ungti. Usabit. Ungat
hoc ungt. caput plurimum semper post absteros
die, nec intra 14 dies aut 3 septimanas co.
pat lavet. Deinde post 3 aut 4 dies eodem
iterum ungt. Velli miterum possunt
mali pili, ut ungtm penitig subat.

℞ Rad. Thyronali pul.
add. rad. Elleb. nig. Combulyes sabigon,
f. in liminatum, raris diebus saar auis
et loy pa limiat. vel ℞ Vignol. collecta
ex iure caronium bubulacq, abti. a p. coq.
Coq. ad gsumpt. acti. Theris Sulph.
vivi habinae a p. coq. Putra infundantur
pinguedini ad ungti. Usabit. Ungat
hoc ungt. caput plurimum semper post absteros
die, nec intra 14 dies aut 3 septimanas co.
pat lavet. Deinde post 3 aut 4 dies eodem
iterum ungt. Velli miterum possunt
mali pili, ut ungtm penitig subat.

℞ Rad. Thyronali pul.
add. rad. Elleb. nig. Combulyes sabigon,
f. in liminatum, raris diebus saar auis
et loy pa limiat. vel ℞ Vignol. collecta
ex iure caronium bubulacq, abti. a p. coq.
Coq. ad gsumpt. acti. Theris Sulph.
vivi habinae a p. coq. Putra infundantur
pinguedini ad ungti. Usabit. Ungat
hoc ungt. caput plurimum semper post absteros
die, nec intra 14 dies aut 3 septimanas co.
pat lavet. Deinde post 3 aut 4 dies eodem
iterum ungt. Velli miterum possunt
mali pili, ut ungtm penitig subat.

℞ Rad. Thyronali pul.
add. rad. Elleb. nig. Combulyes sabigon,
f. in liminatum, raris diebus saar auis
et loy pa limiat. vel ℞ Vignol. collecta
ex iure caronium bubulacq, abti. a p. coq.
Coq. ad gsumpt. acti. Theris Sulph.
vivi habinae a p. coq. Putra infundantur
pinguedini ad ungti. Usabit. Ungat
hoc ungt. caput plurimum semper post absteros
die, nec intra 14 dies aut 3 septimanas co.
pat lavet. Deinde post 3 aut 4 dies eodem
iterum ungt. Velli miterum possunt
mali pili, ut ungtm penitig subat.

℞ Rad. Thyronali pul.
add. rad. Elleb. nig. Combulyes sabigon,
f. in liminatum, raris diebus saar auis
et loy pa limiat. vel ℞ Vignol. collecta
ex iure caronium bubulacq, abti. a p. coq.
Coq. ad gsumpt. acti. Theris Sulph.
vivi habinae a p. coq. Putra infundantur
pinguedini ad ungti. Usabit. Ungat
hoc ungt. caput plurimum semper post absteros
die, nec intra 14 dies aut 3 septimanas co.
pat lavet. Deinde post 3 aut 4 dies eodem
iterum ungt. Velli miterum possunt
mali pili, ut ungtm penitig subat.

℞ Rad. Thyronali pul.
add. rad. Elleb. nig. Combulyes sabigon,
f. in liminatum, raris diebus saar auis
et loy pa limiat. vel ℞ Vignol. collecta
ex iure caronium bubulacq, abti. a p. coq.
Coq. ad gsumpt. acti. Theris Sulph.
vivi habinae a p. coq. Putra infundantur
pinguedini ad ungti. Usabit. Ungat
hoc ungt. caput plurimum semper post absteros
die, nec intra 14 dies aut 3 septimanas co.
pat lavet. Deinde post 3 aut 4 dies eodem
iterum ungt. Velli miterum possunt
mali pili, ut ungtm penitig subat.

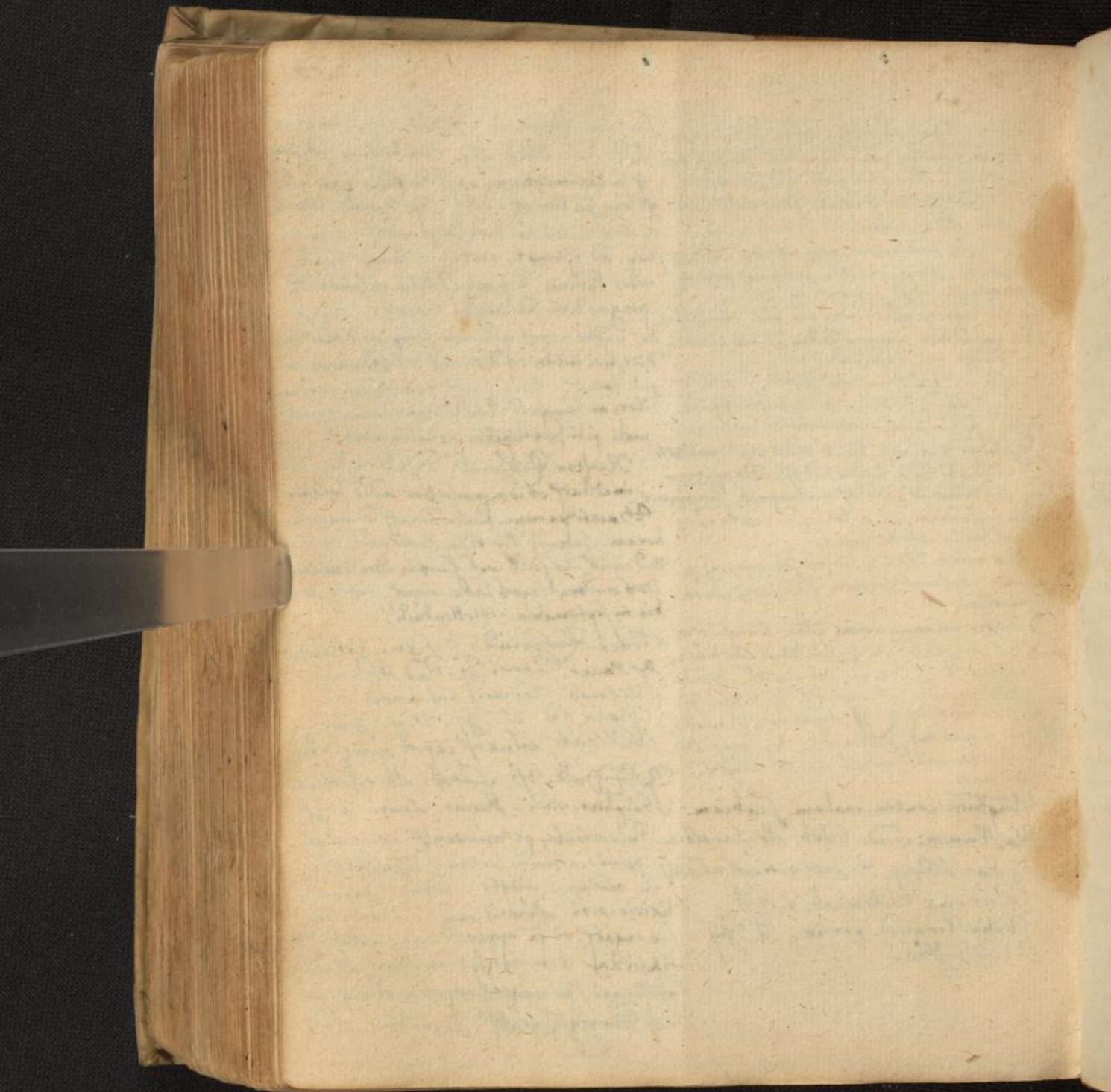

262 258.

Her
Lapoch
Sabus
Eula
Quin
Dytor
Tomon
Plan
Fum
Lapoch
Fili
Artem
Aneth
Ligul
Fucto
Sapora
Pari
Beta
Malv
Bom
Alth
Cing
Salva
Vile
Arcom
Cibid
Potam
Bomul
Lotus
Nal
Corti
Aristo
Ruta

HERBÆ.

Lapath. Ebulus
 Scabios. Fol. quercus.
 Emula. Hederae
 Quinquofol. Salicis.
 Bistorta. Ulmi
 Tormentilla. Sabinæ
 Rubi.
 Plantago. Cucumer.
 Fumaria. Porri.
 Tapsus barb. Rhus obson.
 Filix Brassica.
 Artemisia. Urtica.
 Anethum. Agrimon.
 Lupulus. Betonia.
 Ficetosa. Abrotanum.
 Saponaria. Marrubium
 Centaurium.
 Parietaria. Adiantum.
 Beta.
 Malva.
 Borrago.
 Althœa.
 Origanum.
 Salvia
 Violaria.
 Argemone.
 Chelidon. min.
 Potamogeton.
 Bonus Henric.
 Lotus sylvestr.
 Nasturt.
 Coriand.
 Absinth.
 Ruta

RADICES.

Bryon.
 Sappentar. vlttri.
 Cucum. sylv.
 Liliorum.
 Lapath. acut.
 Gentiane.
 Emulæ.
 Bistortæ
 Tormentillæ.
 Anchusæ.
 Arphodeli.
 Brassicæ.
 Buglosi
 Chamæextinij.
 Ranunc.
 Helleb. nigri.

SEMINA.

Lentium. Lini
 Fabarum. Foenug.
 Pisa. Cucurb.
 Ciceres. Sinapi
 Lupini. Rapi sylv.
 Rogga. Erucæ
 Hord. i. purf. Rijell.
 Scaphisag.
 Bryon.
 Tamaricis.
 Helioctropij.

Daccæ

Fumiperi.
 Lauri.

Flores

Chamom.
 Anthos.
 Verbasci.

Succi.

Mercurialis.	Arantior.	Aloës.
Xyridis.	Limonum.	Storacigla.
Eupatorij	Citri.	Camphora.
Abrotani.	Omphacium.	
Oleandri	Viscum.	
Acaciae	Sudorbusuccoema,	
Cyclaminis.	nans ex olea stor,	
Thapsia.	nona thapsia dum	
Lac ficulneum.	ipenditur	
Hyosciami.	Lachryma vitis dum	
Allij	putatur.	
Compturei		
Chelidon.		
Bete.		
Parietariae.		
Scabiosa.		
Fumariae.		

RESINÆ.	Gummi.
Terebinth.	Prunorum.
Laric.	Arabium.
Abietis	Amygdal.
Pini.	Vitis.
Olea Rothomica.	Sandaraca.
	Sarcocolla.
	Mastic.
	Thus.
	Myrrha.

CINCER
 Nucum abuff.
 Bulb. allij.
 Erinaculi.
 Hypocampi.
 Fumipori.
 Fragini.
 Nyc. cypropt.
 Myrobal.
 Gallarum.
 Sarmant. vitis.
 Caclium.
 Rad. Ebuli.
 Stipit. faberum.

Fuligo carmini.
 Fox vini usti.

TERRESTRIA.

Sulphur. Gypsum usum.
 Sal. Bolus.
 Alumen. Lithargyr.
 Vitreolum. Tutia.
 Tartarum. Pompholyx.
 Nitrum. Ceruse.
 Borax. Cadmia fossilis.
 Chalcant. Plumbum usum.
 Mysi. Antimonium.
 Chalcitis. Argentum vivum.
 Aterugo. Sublimatum.
 Auripigmentum. Squama aris.
 Minium.
 Cinnabaris.
 Terra Cimolia.
 Pumex.
 Argilla pinguis thermac.

AB ANIMALIBUS. 260.

Fel tauri. Stercus Ovis. 264.
 Sanguis Anser. Caprill.
 Saliva jejuni hom. Fimus columb.
 Butyrum. gallinaz.
 Urina.

OZEA.

Commune.	Cedrinum
Laurinum.	ex ol. sylvest.
Vitelli ovoze.	de Esica.
de frumento.	de Tamaris.
de pomo amoris.	de fraxino
Fringeri.	Tartari.
Mucum.	Vi. Croli.
Lini	Rosae.
	Violar.
	Liliorum.
	Spicae.

Ungta.
 Populneum. Sauris salbr.
 Lithargyro.
 de Cerussa
 Rosaceum.
 Album.
 Camphoratum.

Ungtum ad Subiem Slotani
 Recept. rad. Frangulae rec.
 Rad. Sagitt. aud. Scrophular. maj.
 Emula campan. a ℥ij
 Incidantur & contundantur omnia in mortario
 dein projectis radicibus in vas vitreum
 aut vitriatum superaffundi Aqua
 opt. ℥ij. Aquae per. ℥ij. M. latoris
 donec aqua sit dissoluta Postea
 insolis per mensem mitigum & tan-
 dem equantur in duplici vase ad usum
 trionem humiditatis fere. Colatura for-
 titior facta admicet Storacis ligulae ℥ij
 M. et reservet colatura in vase vitreo
 bene clauso. Re Prædicta aqua ℥ij
 Aluminis vti Tartari Sulphuris a ℥ij
 M. Sagitt. diu in mortario f. Ungta.

Ungtem tri d. Gemori.

Rp Rad. Lapath. aul. ziiij
Helleb. mgr. zj
Althaea zß

Hordii p. j.
Bulliant in 1/2 q. aq. dulc. ad consumptionem
med. f. p. p. expressio adde

Succi Lycop. ziiij
Ol. Rosar.
Terebint. a 3j Salimiri zß
Cortice zj Bulliant ad aq. consumptio
nem cum refrigerant adde vitell. ov. Nj.
f. Ungtem.

In scabie unguentum quoniam D. Fridrich.

Rp Terebint. opt. Butyri sine sale rec.
Lambrogo in aq. Lapath. aul. lotop a 3x.
Succi pomor. Arantior. zj vel ß.
Vitell. ovor. N. ij. Sulph. xviij zj.
Ungti albi zj. Litharg. zß.
M. abry yic f. Ungtem.

Rp Saponis Veneti ziiij.
Rad. lod. Myr. Helonij a zj.
Serm. fabago Hordii al zß.
Cereuss. alb. Lithargyr. a zj.

M. cum aq. Lupulor. f. incognata
sem globulis N. Vj. Illinant Oleo Tar
tari, Tabaci & Momordica q. s. dent
in scabula. Dicht Daisf drey glus.

Rp Cons. Rosar ziiij Borrag. zj.
Brylless. Violar. a zß.
Rad. Cichor. condit.
Pimpinell. condit. a 3j.
Asteriac. Androm. vel. zj.
Syr. Infus. rosar. q. s. f. Elect.

Rp Decoct. fol. Senae zßß. Syr. F. Lib. fol. zßß.
Conf. Hamlech ziiij M. f. haultsch Gmina

Rpiteroff Elect. nuy ordinatum Gungtem
ex Terebint.

Rp Pil. de fumar. & Rhabarb. a 3j.
Cocinar. zß. Cum aq. fumar.
f. pilulae N. XXV. Dicht p. pillar.
auf 5 mal. dent 3 die.

Lotio quae sequit. praemissa & his itaq.

Rp Fumariae Lupulor. rec. Borrag.
Capill. Ven. a zßß.
Subis. Cuscut. a 3j.

Rad. Cichor. zj. Polypod. qu. 3j.
Liquirit. Hamis. Pimpin. a 3j.
Sem. Apis. Hamis. a 3j.
Cartham. exort. zßß.

Fol. Senae Alexandri zßß.
Agar. in yctia ligat.
Methocianon. a 3j.

Rhapont. ziiij. f. albi 3j.
Papular. emul. zj. q. in 1/2 q. aq.
ad tres.

Furis f. a. doct. Hic lat. & purificati
Rp to jß. Aelle Sauch. q. s. g. dul.
wile. f. potio, dets in lagenam
vitream det 1/2 mensura capax
ziiij Dicht unverb ziiij Brauull.

Ungtem in scabie D. Raphaeli.

Rp Cort. interior. Flavescientis frangulae
rec. mias. t. j.
Butyr. rec. non latit. majal. q. s.
Coq. simul sufficienter. Express. adde
Terebint. colat. q. s. Tostari albiss.
cum succo binonum soluti ad placitum.
f. ungtm.

Ungten ad scabiam D. Jacobi

℞ Torbith. aqu. ros. ad lib. lot. ℥iij
Butyri & latici & latici ℥ij
Pomata ℥j. Vitell. ov. N. ij
Sali ℥j. M. f. linimentum.

Quidam ita curavit scabiam magno
succesfu.
Evacuata prima regione per pilulas albi
phanginas. M. s. sanguine. Preparatis
humoribus Syr. & Endiv. fumar. Bizant.
ex potione longa corruptos humores evacu-
avit, & tunc &.

℞ Cort. quinq. gen. Myrobal. a ℥ss.
Contundantur & manibz ol. amygd. dulc.
inunctis bene fricatis, infundantur ℥ss. heris
et in aq. fumaricis ℥ss. tum adde
Rad. Polypod. q. ℥j.
Ellebor. nigr. i ℥ij
Guayach. ras. ℥ij

Decoq. ad tertiam partem consumptionem.
Huic adde fol. & Senae cl. Epith. cont. a ℥ss.
Garyophyllor. sem. Citri a ℥ss.
Bulliant ad remanentiam dimidiam partem.
lib. iij. vase bene tecto. Cum retinuerit
colato adde Syr. & Cich. e. Rhab. ℥ij. ℥ss.
F. romis
Cort. citri a ℥ss.

M. f. Apozema pro ℞j desuper.
Posunt singulis vicibus in ipso potu dissolvi
Et. & suis ros. Conf. Halmich. a ℥ss.
Similem descriptionem ut Montanus
sultus o. d. Halmich. s. autor D. Ch.
Kopfr Baumbaum.

Alius et hoc modo usque, Hydrom ut fari
liri.

℞ Herb. fumar. Lupul. rec. a ℥j.
F. dust. in s. q. feri lactis ad ℥ss. ij
In qb. infunde in olla vitreata
Cort. Myrobal. Indor. Citrin. a ℥ss.

Stent in infusione q. noctem.
Mani adde rad. polypod. q. ℥ij.
Decoq. ad remanent. ℥ss. ij
Tum adde fol. Senae sol. ℥j.
Epithymi cont. ℥ss.
Caryophyllor.
Sem. citri a ℥ss.

Bulliant ad remanentiam ℥ss. ℥ss. fore
Hum vase bene tecto retinuerit
colato. Adde colatura
Syr. & Cich. e. Rhab. ℥ss.
romis
Cort. citri a ℥ss.
M. f. Apozema.

Proemissit tñ hunc Syrupum
℞ Syr. & Endiv. ℥ss.
Fumar.
Bizant. a ℥j.
Aq. fumar. ℥ss.
M. deff in fictili. Utraq. precium
Lipsiae ege.

Postea lavit sanguinem cutaneum
incurtibus detrahit, utingto de
frangula partem exterioris inunxit.
Variosos humores henti purgant.
℞ seri capri. canth. ij. Sumiterra
Fol. Senae a ℥j. Hagar. ℥j. Liza
in imbulo Hum altj. in sero caprino co-
queto, & in aurora indies bibe ℥ij.

Unguentum D. Joan. Steinmetz.

℞ Ceruss. viijß. Litharg. aur. ppt. ʒijß.
Lap. calant. ppt. ʒj. Myrrh. sil. ʒj.
Mastic. Olaban. Aloes. exat. a ʒj.
Camp. ʒj. Terchinth. ʒx.
Cera cædri. ʒij ol. ros. g. s.
Singulis subbibli. lictis, ut aliis ol. d.
una liquif. fuerit f. s. a. Ungtm.

Pruritus & scabies venerea curio ex 266
Paracelso Gerard. Dom.

Aluminis lib. X. Vitrioli ʒij. Tartari calcinati
ʒijß. Salis fusi ʒij. Coniungantur omnia
in aquam in qua lupulus maceratus fuerit
prius in ea hincare poterunt agri. Si vero inve-
terata fuerit scabies, in quarta parte vitrioli dissolu-
ti, mercurij calens extinguat quater & unguatur
eo scabies. Poterit ista ma coagulari ad huic

Medicam q̄ auctoritate gravi. seniorum modum. Aluminis calcinati, Plumosi a ʒj.
virozo, & ipsa curia ē praestantissimum, tartari calcinati, Vitrioli colocharini a ʒij.
et me nunq̄ in similibz casibz sepi, Aluminis ruperi, salis nitri, vitrioli crudi a ʒij.
lit, & Pilosellas Poesetam ad quadrat, Casci ppti in vicum ad pondus ovum. Por-
ginta dies exhibitum. Claudm. q̄. 47. mixta oia simul redigant in pulvis, que in
Irrigatis totius corporis cum ay. stilla erit, aqua calida resolvantur.

lilia terchinthinae, primum sola, dein
cum modis oleo sulphuris mixta, usu
syringa miti valde d̄ com̄bata. Jd.
Ungtm hoc mihi in subis femina utq̄
Saturnai in usu d̄ pficuum.

℞ Alum. roch. ust. Chalcant. ust. a ʒjß
Aristol. rot. virid. aris a ʒij.
Pisii navalis ʒj. ping. anast. ʒjß.
Succi Emula ʒj.
Ol. ros. compl. Butyr. antij. a ʒij
M. l. l. a. ungtm.

Sal ex paracelso, serpentina & h̄yonia
confectum & in praescriptam solisolutio
nem injectum, scabiem atq̄ pruritum ex
morbo venereo perfectissime curat.
Item phlegma a sale nitro de stillatione cum
aqua Theriacali confusum, mercurij vires
longe superat in curatione hydrophororum
ulcerum ex venereo morbo provenientia.
Salem in herpeticis pustulis venereis phlegma
vitrioli praestare pot̄, sed longe pura chim.
Duo Rot. cal. vitrioli ʒijß ab una, in glassis
velfund. ac. sinon, Auct̄, vis. auct̄. Das. in
vis. fitt. abgungst, und ist. Von ist. ʒ. j. j.
ʒ. j. mit dem, cal. ʒ. j. gantz. gind. für. die
verfugt, und vol. must. g. mit. in. ʒ. j. j.
ʒ. j. auf. in. auct̄. ʒ. j. j. ʒ. j. j. ʒ. j. j.
ʒ. j. j. ʒ. j. j. ʒ. j. j. ʒ. j. j. ʒ. j. j.
ʒ. j. j. ʒ. j. j. ʒ. j. j. ʒ. j. j. ʒ. j. j.
ʒ. j. j. ʒ. j. j. ʒ. j. j. ʒ. j. j. ʒ. j. j.
ʒ. j. j. ʒ. j. j. ʒ. j. j. ʒ. j. j. ʒ. j. j.
ʒ. j. j. ʒ. j. j. ʒ. j. j. ʒ. j. j. ʒ. j. j.

Linimentum pro scabie. Capivacy.
℞ Ol. rosat. ʒij. Ceruss. ʒj.
Sulphur. vivi Salis a ʒj.
M. et cum ay. Ellebori nigri velous
delecto, vel. hinc linimentum f. lymment.

gung. für. und. in. ʒ. j. j. ʒ. j. j. ʒ. j. j.
und. der. ʒ. j. j. ʒ. j. j. ʒ. j. j. ʒ. j. j.
oleo. magis. auct̄. in. mult. in. ʒ. j. j. ʒ. j. j.
ʒ. j. j. ʒ. j. j. ʒ. j. j. ʒ. j. j. ʒ. j. j.
ʒ. j. j. ʒ. j. j. ʒ. j. j. ʒ. j. j. ʒ. j. j.

Suffocatio abutero.

Præstantissimum est Cerotum ex Galbano.
℞ Galbani cl. ℥ij. Bdellij moll. & subulbā ℥ij.
pul. matricar. ℥ij. Myrrh. ℥ss. dissoluto
galbano cum aceto Balsij omittis epon cera
fiat cerotum, applicet sup umbilicum &
removiat nisi p̄ se ceciderit.
Castoreum q̄d̄ oēs Medici tradiderunt, dicitur ad ℥ij
cum vino odorato. Hæc illis Augemg.

Tilulæ matricales.
℞ Sy. hier. simpl. ℥ij. Galban. ℥ij.
Castor. Myrrh. ā ℥j.
Ase foetid. ℥ss.
Aloëpat. ℥ij.
Mastic. ℥j. Gum Sy. Artem. f. masse.
Ceratum matricale s. c. galbano.

Curo Dionysij Antoniani.

In accessionibus manuum et crura dolorifera vni-
culis deligare oportet, ac valide fricare corpore
universum: casus facienda q̄q̄ animo deficiente
recupera. Namq̄ adhibenda fetida:
Fumicatus lucerna nup̄ extinctus: fumus plumaq̄
glicium ambustor. foliis calicamentorum,
ulliorum, corticum uerap̄, cornu caprarum,
Pis̄ sup̄ carbonis eliquata galbani, Castori.
Omn̄ aut singulor̄ combustorum fumus in narces
immisḡ plurimum infert.

℞ Galban. ppt. ℥ij.
Myrrh. rub. ℥ij.
Bdellij ℥j.
Matricar. Artemis.
Puleg. ā ℥j.

Pudens odorata admoveant, Empta linimenta p̄stis.
Empta. ℞ Empti Ceroni, Empti Matricar. ā ℥j
Gallicæ mosch. Alipt. mosch. Ladani ā ℥j
Subigant cum oleo nardino, fingat̄ Empti, nec
dum, q̄ inter umbilicam et pedinem applicet.
Suffrag. ℞ Gallicæ mosch. Syrac. calamit.
Allyl. mosch. Caryophyllor. ā ℥ss. M. fung. p̄ infun.
Vibulum in utero p̄cipiat.

Gummi dissolv. in aceto & cum
Succo Artemis. f. Cerotum.
Pisaria ad suffocatiōem matricar.
℞ Pul. Cinnam. Nuc. gē. ā ℥j
Mosch. g. j. Gall. gē. ℥ij.
Incorp. Gum ol. Spica ℥j. pul. q. j.
p̄ss. cum Syodon. rabna.

Linimentum. ℞ Ol. nardin. Filio ā ℥ss
Moschi ℥j. Gallicæ mosch. ℥j. M. et his obfectis
dus ungt̄ digito insuam et madison, quib̄
os valva hiat, ac intrinsecus frict̄ tantisper
donec corruptus humor valva exidat.
Aut ā vice legregi subigatur.

Pilulæ ad idem.
℞ Galban. Castor. ā ℥ss Matricar. ℥j
Plutell. Diuaporant̄ cum vino
albo Inf. perve pilule. dos. ℥ij.
Empti Matricale d. Joa. N. s.

Extra paroxysmum. Si a morbum in probris
excussit, Pena icteraria lextri dicitur linidat̄
si sanguinis dicitur plenitudo.
Si a semine cohibito, si virgo sit, aut vidua, nubat
aut vehementi usq̄ exercitio a carnib̄ & vino
abstinet, autis et multiplicantiq̄ sperna: sum
clabito spargat florib̄ & folijs myrrhina, fol. salinis
et viticis: aut ab oblectio. frictions fiat
digito munitis ut dicitur.

℞ Galban. rub. ℥j. Bdellij mollis ℥ij
Myrrh. rub. ℥ss. Pul. Matricar. ℥j
Cera ℥ij. p̄. f. a. Empti.

268 264.

den. zu
Arbeit
e galen
is.
is. San
rehan.
milia
23
7.
auf p. 2
latinal
on und
Nü.
2. 20. 11.
11. 11.
ebriat. 11.
apen.

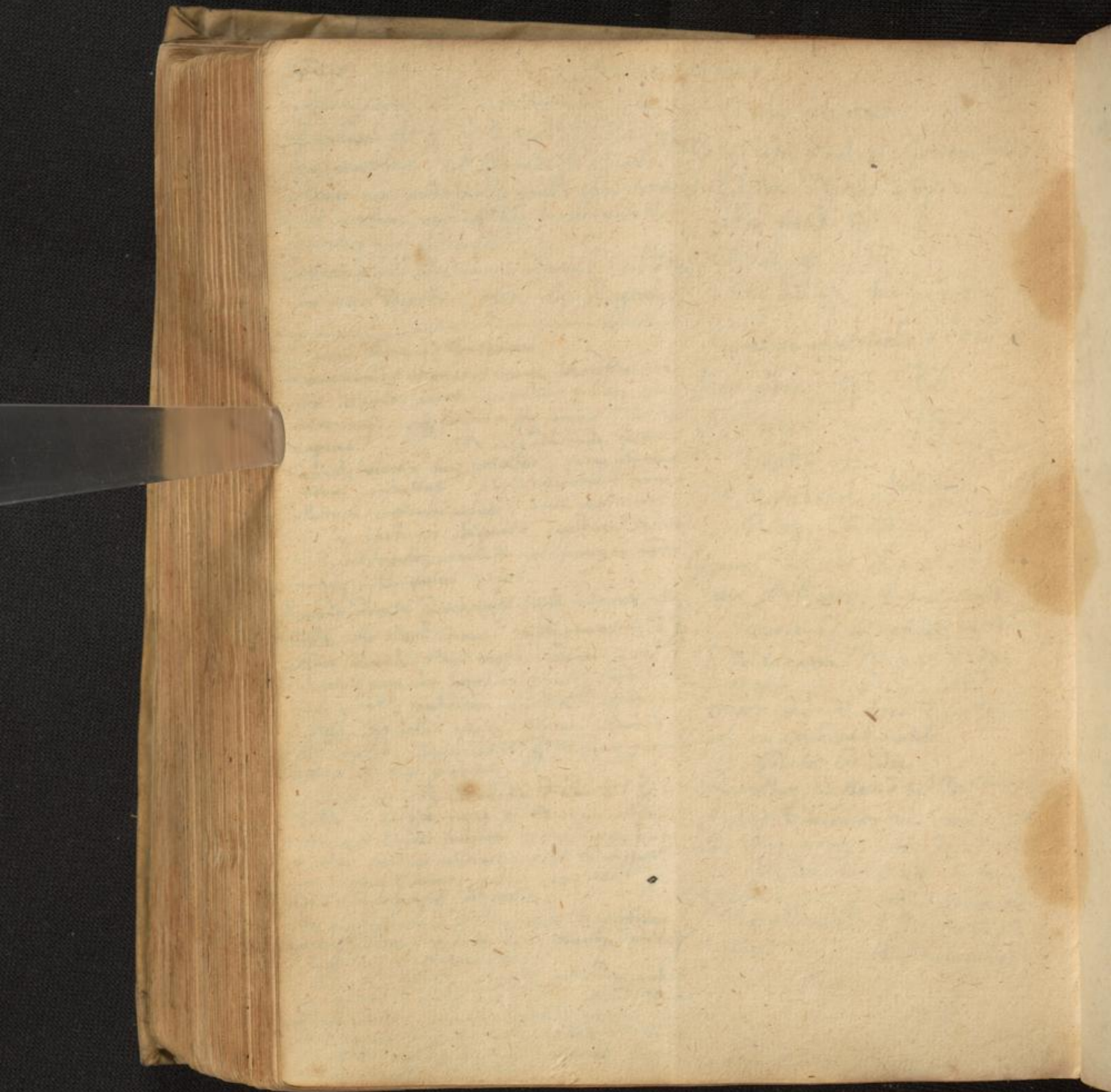

269 265.

Strangulatus utri appropriata.

Herbae.	Radices.	Semina.	Flores.	Fructus.	Corbic.	Ligna	Succi
Artemisia	Bryon.	Dauci	Anthos	Bacca Lauri	Cinnam.	Alcis	Terchinta.
Matricaria.	Sigill. salom.	V. ticiis	Lavendul.	Junip.	Agar.		Larica
Melissa.	Galerician.	Cumini	Myri	Garyophylli			Petroleum
Mentha.	Ment	Puffinae. sylv.	Croci	Piper.			Myrta
Pulegium.	Sylla	Aufosd.	Masis.				Diary.
Origanum.	Ussilaginis.	Paornia	Anethi				Sucinum
Calamintha.	Imperatoria	Anisi	Chamomill.				Alia factida
Conyza	Angelica	Nigelle	Iuli jugland.				Galbanum
Nepeta.	Deffanni.	Rotta					Sagapena
Belonica.	Copa	Coriandri					Bengi
Thymus.	Allij	Carui					Opopan.
Plantago.	Ligustici.	Alliarie.					Bicumen
Sabina.	Hypoglossi.						Sulphur.
Majorana.							Rox.
Filix.							Sforag cal.
Ligusticum.							Amora
Ruta							Stor. higa
Hyoscyam.							
Sigap							
Trifol. bituminos.							
Hypoglossum.							
Antirrhinum.							

Lapid.	Animal.
Gagates	partes cornu
Crystallo.	Castorium. Pennel
	Ibotta Corium
	Moschy Cornua
	Cinieslital. Ungula.

Nim. Caryophylli, Balaust. Sambucus
Squali. Ta. th. Myrrh. Mastix. Lign.
pice. a. th. Di. Lignum. albi. ol. rose.
ibidem ubi et anamom. supradicta. Recipe.

Re. Spis. vini. Musc. iij. Salis. lib. iij. bacur.
Junip. Mij. Contusa. stent. per. quiduum.
Destillent. per. reassa. capiti. mortuo.
Nani. et. Jero. membra. contracta. unguat.
Hofmannian.

Re. fl. Lavend. sequentium. duplum. Hyssopi.
Salvia. Ruta. a. adde. pul. nuc. mosch. eq.
in. vino. ad. rubedinem. coprimat. adde. pul.
nuc. mosch. et. fl. Lavend. Indant. Jero. prodest.
in. cella. calide. lavent. extrema. resoluta. quo.
tunc. die. F.

HECTICA FEBRIS.

272 260.

Rad. Cynj.
Ligust.
Sathoria.
Tragopog. pamp.
Bugloss.

Paspula
Pinca
Pistac.
Frijol.
Sedost.
Amygd.

Caro vitulin. Carch. porcellor.
vitulin.
hecidi.
porcell.
gallinae. & pull.
Avium elix.

Pisces saxatiles.
Canis flav.
Testud. nem. May.

Herb. Portul.
Laticuc.
Bugloss.
Nobyl.
Althca.
Violar.
Endiv.
Spinach.
Beta.
Caulis.

Aq. Violar. carni lineae
ros. canari.
Ros.
Bugl. long. humani
Pistac. 2. 3. 4. 5.
Scabios.

Rana.
Limacis.

Ova.
Lac molis. asin. caprin.
Butyr.
Apung. pulli gallin.
anatis.
capi.

Sant. rub.
Cinam.

Succ. portul.
Bugloss.
Pimpin.
Rapar.
rompitiu.
Linton.

Flores Viol.
Bugl.
Borrag.
Rosar.
Scabios.

Ol. iov.
Viol.
Amygd. d.
cyl. locumb.

Semi. Cucurb.
Melon.
Papar.
Pistac.
Cicupior.

Conscr. Ros.
Bugl.
Borrag.
Scabios.
Portulac.

Sp. Diamarg. fr.
Diatray. f.
Diapodid.
cl. resumptiv.

Hordium.
Pisana.
Amylum.

III. Deon libellat a baris
Pungens haudq; Gallinaceis grammi. xviij. ℥ij.
act in bolis gallinaceis adhaerens & uia uide.
Pana panis. ℥. Amygd. dulc. ℥. infus. ℥. iij.
in uolua. Serrat. quatuor. ℥. Chincur. sic.
Pistac. i. a. ℥. Sen. papay. albi iij. Picton. ℥. ℥.
Sake. ℥. iij. cum aq. Ros. t. maris panis
post utrumq; addunt aq. Traque. Tarda.
Ita ut. plitum. ℥.
Prenisus universalis. Dicitur. Aqua.
Caperis.

Ambusta.

Aqua ad ambusta. Quere. in phamm.
Rp Ad. fillat. folios. filius lib. j.
Phlegmat. Vitrioli & Alumini. a to p
Flor. Tapsi barbat.
Sol. Hedera nigra a Mj
Linacum rubr.

Ranarum
A tharope seu caner. floriatil. a N. X.
De stillatib in alombis plumbeo, salis magno
igni, ex hac aqua fore ad usum leuon quini
quies aut hies in die.

Aqua quae spermatis raxae mixta cum
oleo vitrioli phlegmate multum confort.
Aqua ex filius additione ten Operata, in
proprietariis descripta in ambustis qstantisij
quum & summum e remedium si in ca
lenticola mitata imponant leu dolenti.

Aqua caneroze ad idem eiusd.
Caneri aut geminari bulliant cum aqua
soprivi majoris in vase duplice acura
to decluso per diem ritigrum: post de stillen
& igne subiecto. Aqua ter affundat capiti
mortuo Etas/ta haff-cum denuum si forcel
Inflammosi atibustis, & carcinomati multa
confort. Si sex uincibz cupis mortui
saltem cum yppia aqua elidit & plantius
evadet remedium ad curanda carcinomata
et phagocanica oia alera.

Osium ad ambustiones protinus erudum impo
sitionem est ubile siue quis ferrum albumen dnu
taxat ipsum molli lana excipiat, siue etiam cum vi
tallo totum commiscant applicet. Etiam melior re
frigerat & ultra mortuum desinat. Galeng.

Ungtem ad ambusta Melichij.
Rp Cort. med. Sambuci Zij Cog. in ug.
De carum inuictatis. Eslat/ adde plei
mucum Zij Cog. simul ad consumptionem
ducti; dum coepat Zij f. ungtm parti
ista imponendum
subtilim contit auxilium pers ambusta vi
no nigro immersa. Praestentig erit
si huius trigido immergat: aut melle
perungat, aut denig P. uera alba un
tusa parti imponat. hae ille.

Rp Ol. ros. ~~complet.~~ Calcis luteae
Cere parum si igne co videtur. Calc
in tenuissimum redacta pulverem cum oleo
rosato subigit in mortario plumbeo & du
as horas & sit ungtm q fortiori doli
Fran. Lingig. ex Melichio.

Rp Ol. Roset. Zij. Ol. ex ovis Zij
Nisi albi pulvi Zij Cera alb. Zij
Cort. med. Sambuc. Mj. f. ungtm ludo
igne s. a. Floriatini.
Rp Sol. hedera. bac. p. a. p. a. Conbunde
& suum exprime. Ex hys. succi thj. Ol. vis
thj. Cera q. s. f. ungtm ludo.

Rp Calcis cruentae Zij Olei thj. Cera Zij
Caly singuli dicti elidit & sub. de mittit.
apud dictos dnu popyris exprimit. sin
uase at. ros. lavari pot. & sicari p. s. a
sij. p. s. a. Cera q. s. oleo liquofacta ad igne
subula f. i. r. t. q. jam coarctare iudic
tuum tenuissimae lita admittit, repait
ad ambusta reddi officine. Wackel.

Mysica aut salilago qstantia in am
bustis vim igneam atq uicentem ferre
non extrahunt dolens & inuasi simos in
tigit ubi pestis. repinunt & p. s. a. q.
sectim ipso salilayone imbuo q. s. a
foucant. Tera Chia aut Conslia
cum ante f. a. r. aut aqua. Ungtem d. e. d. e.
p. s. a. l. e. r. a. r. o. m. a. d. m. i. t. a. d. r. a. p. l. e. E. b. a. l. y.
sino inuictis & catapl. forma impressit
Eng

Ungten empyreuma extinguentis
pustulans q' hibernis.

℞ Ol. Sambucin. ℥ss. Gummi a ℥ij.
Ol. orov. ℥ss. Savi corvin. ℥ss. medull. garrafes.
Cera Santillum. f. Ungten. Vel.

℞ Ol. lardi. ℥ss. Ol. butyr. a ℥ss. Succi
fol. Urticac. heda ℥ss. Succi cort. med.
Sambuc. ℥j. Ol. Sampil. ℥ss. Salis petrae
℥ss. Decoq. simul ad aquae consumpt. Gum
funtille aq' f. linim. q' plurimum adfice
niby ellendis confert.
Aqua periori pag. script. Item aq. perov. ran.

Alkermes p' hantig videtur ad empyreuma
pulveris l'umbarij rebringuendum ℥ss. linim.
lucato q' inflammatis aruit. Adolores com.
perat. ℞ Salis Saturni saccharini
℥j. Ol. vitell. ov. ℥ss. Butyr. ppt. ℥ss.
M. f. linim.

℞ Sussurum. ℞ Succi fol. Nymph. Scogvior
℥ss. Sussuram. a ℥ss. Aq. sperm. ran. ℥ss.
tapi. carb. a ℥ss. Litharg. vel q' mollius
salis ejusdem ℥ss. Ol. risi. pomor.
℥ss. ros. smptae. ℥ss. Acc. ros. ℥ss.
durant' d'ud in mortario plumbeo ℥ss. in ter
nativiti' q' utendum q' depresso. Cuespit.
in Sedopelaris.

℞ rad. f. huius q' tus, exprime succum si deficit
humor adde aq. ros. aq. ouum floso vel flori
einae, aut fontane, filat expresse q' bit
mucilago, q' si oia fuerint irrita, in am.
bastil' e' quellent' summa. Traga.

Ambusta curantur sanguine canino calore
semel t'm munito.

Ungten, Urticac. dam, furax gallica, bispa, q' r'as,
fongis alba, Urticac. Urticac. Urticac. Urticac.
so Urticac. am. sal. l'lam, garrafft: Urticac.
Davitac. q' usal so am. rodris, fang' l'ade Urticac. q' uou.
ung' f'ugt, auf' f'ug' r'asat.

+tramato m'linge p'com ambu/kan.

Miel albbald d'rauff' g'f'ug' r'asat, Urd
mit rosenwasser u'ng' r' f'undit' ab
g'ndes usal' f'ug' r'asat.
Urticac. ovorum nuptis parat'is q' r'asat' d'li.
ros malit' d' sanat q' r'asat' d'li.
Ambustio d'no, aqua l'ut' igne facta.

℞ Succi Urticac. heda ℥ss. Succi cort. med.
Sambuc. ℥j. Ol. Sampil. ℥ss. Salis petrae
℥ss. Decoq. simul ad aquae consumpt. Gum
funtille aq' f. linim. q' plurimum adfice
niby ellendis confert.
Aqua periori pag. script. Item aq. perov. ran.

Alkermes p' hantig videtur ad empyreuma
pulveris l'umbarij rebringuendum ℥ss. linim.
lucato q' inflammatis aruit. Adolores com.
perat. ℞ Salis Saturni saccharini
℥j. Ol. vitell. ov. ℥ss. Butyr. ppt. ℥ss.
M. f. linim.

℞ Sussurum. ℞ Succi fol. Nymph. Scogvior
℥ss. Sussuram. a ℥ss. Aq. sperm. ran. ℥ss.
tapi. carb. a ℥ss. Litharg. vel q' mollius
salis ejusdem ℥ss. Ol. risi. pomor.
℥ss. ros. smptae. ℥ss. Acc. ros. ℥ss.
durant' d'ud in mortario plumbeo ℥ss. in ter
nativiti' q' utendum q' depresso. Cuespit.
in Sedopelaris.

℞ rad. f. huius q' tus, exprime succum si deficit
humor adde aq. ros. aq. ouum floso vel flori
einae, aut fontane, filat expresse q' bit
mucilago, q' si oia fuerint irrita, in am.
bastil' e' quellent' summa. Traga.

Ambusta curantur sanguine canino calore
semel t'm munito.

Ungten, Urticac. dam, furax gallica, bispa, q' r'as,
fongis alba, Urticac. Urticac. Urticac. Urticac.
so Urticac. am. sal. l'lam, garrafft: Urticac.
Davitac. q' usal so am. rodris, fang' l'ade Urticac. q' uou.
ung' f'ugt, auf' f'ug' r'asat.

Curo vermis panaribj adimplet, uncto
narotico facto ex spermijs ranarum,
que faculis in formam digiti consutus
madescat. Facto per spernicolum ressi-
geris ter quater, unari poterit fi-
no porore, cum aceto cotto. qz Para,
celso Dbn.

Urtica alba contusa & imposita panaribj,
um confestim necat. Collins.

Asterium stercis magnis apud Chirurgo in
Paronychia recens & calens dicit abansere qz
tum, appositum, ut, qz in effectu maxime regri-
ff, pusi mox viam facit. Pletory.

Paronychia illinunt vitell. ovor. iij cum Spiri-
tuali. Mox, vasa cum fungos.

Paronychia
ad m...
Pletory
Asterium
Collins
Dl. G.
G.
Vim
pore

Membra tabida.

Balneum ex decocto salicis pstantissimum
ad membra tabida. Collig.

Difformidraffor In dar gliäder.

Rp Pip. Zij Pip. alb. J. Euphorb. Castor.

Pyreth. ꝑ ꝑß. Cardamom.

Gran. Paradis. ꝑ ꝑß.

Ol. Junip. Spica Petroseli.

Garophyll. ꝑ parum.

Vini sublimat. ꝑ ꝑß.

pone in vitrum in loco calido.

[Faint, mostly illegible handwritten text in a cursive script, likely a historical document or manuscript. The text is spread across the page with some larger, more distinct words or phrases visible.]

[Marginal notes in cursive script, partially visible on the right edge of the page.]

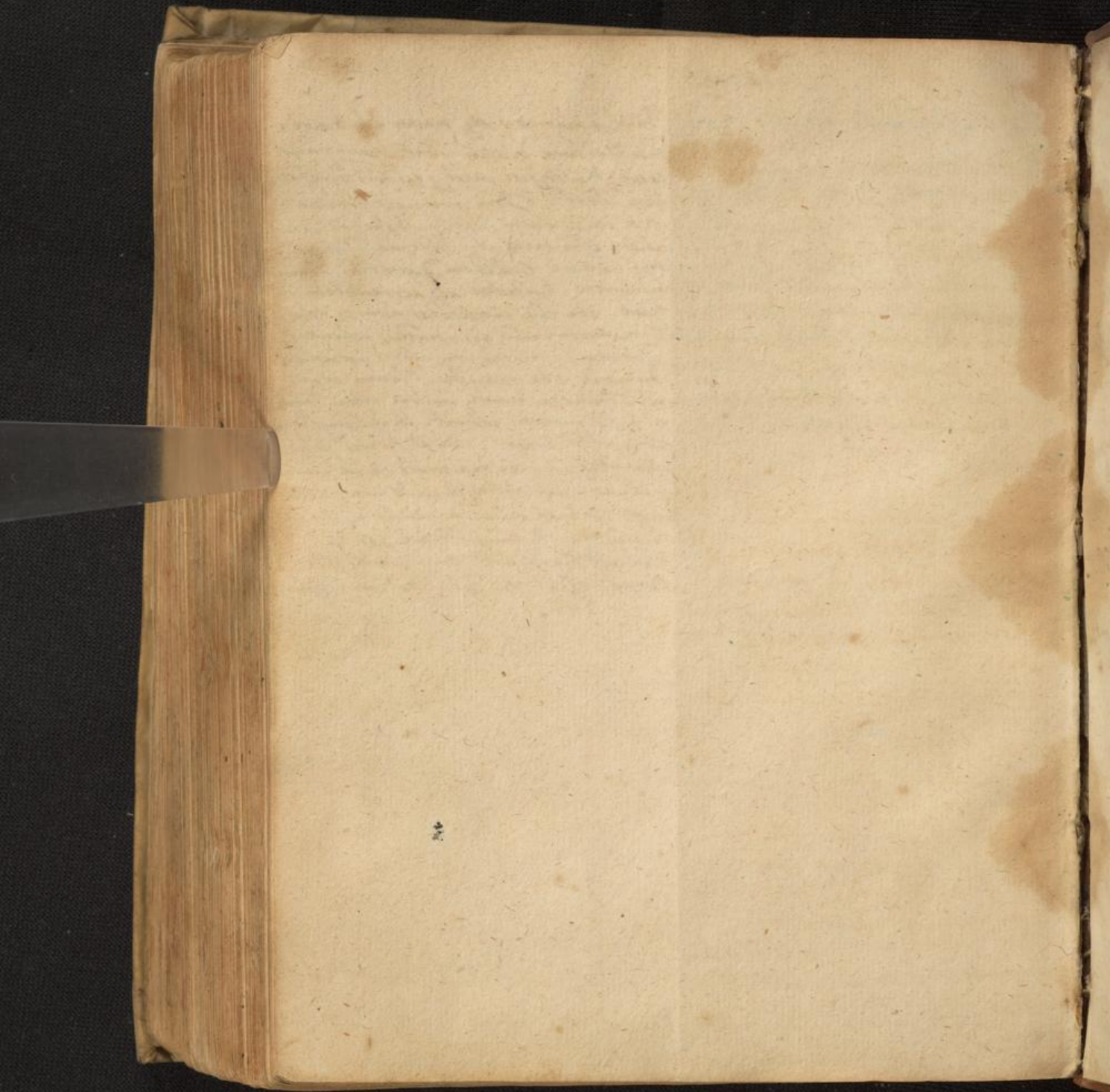

277 275.

Ossadi Crollij

Balsamum vulnerarium efficacissimum
quo oia vulnera & quatuor membra
juncturae, nervorum, citu et celo seu glo
tormentario facti, tubo, sine ullo superve
niente sympto curari possunt.

Re flor. Hyperic. thj. colligantur cum solis ortu
Balsamio tempore in exaltoe, v3 circa festum
Joannis circa novilunium.

St. Cheyri. Verbasi. Chelidon. Centaur. min.
Aristoloch. Brunell. Chamom. Cord. med. thmaj.

a 3ß. Fol. Ros. rub. 3ßß.

Mumia transmar. Myrrh. thuris a 3ßß.

Mastich. 3j. Storac. liquid. 3j.

Invisis mundandis & criticis terendis popan,
tur in vase & affundantur mentura duo
boni sps vini stent in digestione oia retro
foraxem vel ad solem. Postea effundat

spis vini tinctus & fices paulo exprimantur.
Tandem addat hunc spiritui tincto Crisi

velis majoris efficacie ergo reiterare macera
tionem (flordem) olei oliv. rec. quod supra
ramenta pingua abietina per 8 dies in
digestione stetit th V. Terbinth. clara
nostratis & Resina Larica lota in ag. thj
perici th 3ß. horum per 14 dies oia di
gerantur. Ultimo abstrahat sps vini in

B.M. tunc balsamum manebit in fundo
rubrum mista sanguinis. Hyeme pra
dictas herbas semina parabilia critica
Balsamo misciantur & ponantur in digestio
ne, & longe potentius operabitur.

Emplastrum sticticum ejusdem.

In hoc & consideranda sanatio qua fit ra
tione Cera & Colophonia. & Accidentalibus & th
lunt per gumm. Opob. Galb. & Putrida per
Mastich. & Myrrham. & Praeservatio
a mucore, siccitate, aridura, gravia
qua fit per mineralia.

Re Minij. Calaminar. a thß.

Lythary. aur. Argent. k 3ij

St. Lini. Oliv. a thß. Laurina thß.

Cera. Colophon. a thj

Vernic. Terbinth. a thßß.

Opopar. Galban. Scrapin.

Ammor. Bdellij a 3ij.

Carab. citr. Olybani. Myrrh. Alupar

Alöepat. Utrig. Aristol. liny. Brof. a 3j.

Mumia transmar. Magnetis.

Flamatit. a 3jß.

Corall. rub. Galb. Matrisperlar.

Sang. Dracon. Terra medic. Strig.

Vitrioli albi a 3j.

St. Antimon. 3j. Croi 3ij.

Camphor. 3j. M. f. a.

sub lunari globo non reperitur
efficacius.

Emptum incoqumtum.

Re Cera nova Resina a thj.

Myrrha 3ij. Mastich. 3jß.

Plivan. 3j.

Santal. rub. in vino ardent. infus.

3j. Emptum.

Potio venenatis vulneribz sloptarijs con-
veniens ejusd.
Rp Rad. Angell. Galang. Vradr. a ʒʒ
Aur. Vinagrin.

Lilij convall. a ʒʒ
Mumia Boli armen. deti a ʒʒ
Spermat. Ceti ʒʒ
Ujocant. Sirculenton ʒʒ M. per 4 dies
in lute. vini albi et aq. ulmaria. utat

Potio vulneraria in fracto osi ab ictu
sloptarijs. ejusd.

Rp Krifedloch. Cyllamin. Serpentar. maj.
Cordulid. utr. Geranij ta My
Sambula Mʒ
Maia Vdobar. Ocul. caner. a ʒʒ
Mumia Galang. minor. a ʒʒ

Conquassata et mundatim concussa herbae
Sclif in pulv. crassissadum redacta, cu
ulorij in dupli vase horis 4 cum men
sura una pini. utat

Potio vulneraria Cephalica. ibid.

Rp Acori vulgar. ʒʒ
Herb. Ligonij ʒʒ
Pichis. Vinagrin.
Pentear. Chelidon.

Pyrol. Veron. Verben. a ʒʒ
Aur. Verbasc. Lilij convall. Botant. a ʒʒ

Mucronifut ligni ʒʒ ad usum siccitatis
Affatorum talle exicata et contrita in vino
mido vulnerarijs commode dunt. Curat.
Cypri sulphure calcinati quantum volis solvas
aqua forti et coaleatur sicut liquefacti satis
duplum. Postmodum sublima rebeverendo
in pulverem viridem et leuem, qui vulneribz
insperg brevissimi ut perfectissimi curat. Parat.

Vulnera inter homines cognoscibilia unig. turca ad
motis et gravia, ab ipsi qd egerit et capiti
In poteros mod. in col. 177107 177015

finister. Valleriol. 2ob. 80.
Chiffer. Rp Mdr. Alth. Mermur. Bliti Card.
brid. a ʒʒ. Turmi Mʒ Saturnia tantum
Cymus ni sanguinis unaveli utraq. dissolvit
vel Diss. tefanorio. H. Cham. Mch. a ʒʒ.
Sem. Anis. Aneth. a ʒʒ Turf. p. j. f. cum
Aweet. ad ʒʒ. in col. 177107 177015
rub. ʒʒ M. f. chiffer
sanguis ad ʒʒʒ misas.
Ad pondum dolopem adhibeo cataplasma
de farinis

Rp Farin. fabar. lerd. laticum lypintra ʒʒ
Turm. p. ni farin. a ʒʒ Farin. lerd. ʒʒ
Crocij ʒʒ balneat farin. cum paucis
aeto et melle ad gromentum glutinositate
f. cataplasma f. arston.

Aliud utrum hoc parum prodesset
Rp Nicot. panis albi in lacte caprino misce
ʒʒʒ Ol. viol. ros. a ʒʒʒ Vdill. ur. Nij
Rds. rub. H. Cham. mchil. pilt. a ʒʒ
Farin. fabar. ʒʒʒ Croci ʒʒ M. f. catap.
q. dolorem plene tenuit, et tumor d. d. d.
in dies remittere visa.

tertia die purgari. et misce Rhab. ʒʒ
ros. ʒʒ manna. hvaluit in matu et ob.

Curo vulneris sloptarij in thoracis ex-
ternis musculis. Vall. 5ob. 8.
Vulnera hmodi e dat tractari. ut dicitur, intusa
sunt proctus, id est, suppurat, laboris p. d. d.
primo in apparatus aptus hat.
Vngem ad huc. Rp Ol. lilior. lumbrie. ʒʒ Vio.
a ʒʒ Vngti basilii ʒʒ M. Hum laqueo huc
melli ad utramq. pertingente partem intravahg
in crassum sub auroram praemissa emoliente elytri
sanguinem detrahing. Id n. in oibz vulneribz s.
nec valent, nec habet hanc nimia obstit. pra.

sentissimum e remedium, ad dolorem sedandum ubi mundificatum ulqz aduand, tale paratum
ad phlegmonem arandam ac glubendam.

Tum vero ex deo ductionis catellorum pinguium
et uermibus terrestris cum pauca Lorum cha
mom. et Stachad. medicamen conficiat qz intra
vulny bitum totum indidit, ad suppurationem
promouendam

Sed in in uulnibus partu vulnerata h.c. ad pler fugiores
vulneris, repellentia medicaria aduocanda sunt
ad fluxionem avertendam: qz nos fecimus
Ungto ex kole armen. o. ros. et pauca ovi albore
liquato aduocato.

Cum u. iam detergendi et mundificandi subres
ro a nobis est habenda, qz aliter in tegredi uul
neribus e scopus, his uulnibus uti sumus.

Ubi uig puris uulnibus polita. Eodem uulnibus
ex oleo oleo uulnibus adiecta rosina terribin
china cum aqua uita lota, qz pler in uulnibus
uulneris ulcusibus detergendi succandis. Ad
uulnibus uulnibus succandis uulnibus uulnibus
uulnibus uulnibus succandis uulnibus uulnibus
uulnibus uulnibus succandis uulnibus uulnibus

Mundificatum tale. Re Agrimon. Cortaur.
min. a Mss incoquantur in uino puro et uolunt
Colatura adde Succ. Apij Plantag. a Zss Mellis
ros. col. Zss Far. horo. Zss Croci Zs. Terribin.
Venet. aqua uita lota quantum unum. f.

ungton mediacri qz stachia. In uino stachia
uolunt, in aqua purgata u. uulnibus uulnibus

Cum multa sanie lateret ulqz lotione sequenti adu
cinnam p spongiam uulnibus. Re Agrimon.
Cortaur. min. Pimpin. Adimch. Plantag. a Mss
rad. Aristol. ros. Zss rad. flor. Zss f. oium de
uolunt in uino puro et uolunt ad uulnibus in uol
tara cum forti expulsiore adde alios herat.

Zss Mell. ros. col. Zss bullant uulnibus uulnibus
expulsiore et fiat infusio uulnibus uulnibus
hoc uulnibus uulnibus uulnibus uulnibus
pmouet. f. ab hoc uulnibus uulnibus uulnibus

Surundas superi uncto implebam, ad uulnibus
Thure Caruella, Plyntha pauca et aloi.

ungton purgatione.

Re Terribin. Venet. in aq. uita ter lota Zss

Mellis ros. Zss Farin. uul. fabax. a Zss

Plynth. o. Thuris. aloi. Caruella. Rad. uul.

Flor. a Zs. M. in uulnibus uulnibus uulnibus

f. uulnibus et partem f. q. folu. Re Adimch. Plantag.

a Mss ros. rad. p. ij Cort. granat. Zss Alumin.

uulnibus Zs. f. uulnibus uulnibus uulnibus

Re ex uulnibus uulnibus uulnibus uulnibus

Cum uulnibus uulnibus uulnibus uulnibus

Re uulnibus uulnibus uulnibus uulnibus

Re uulnibus uulnibus uulnibus uulnibus

Re uulnibus uulnibus uulnibus uulnibus

Re uulnibus uulnibus uulnibus uulnibus

Re uulnibus uulnibus uulnibus uulnibus

Re uulnibus uulnibus uulnibus uulnibus

Re uulnibus uulnibus uulnibus uulnibus

Re uulnibus uulnibus uulnibus uulnibus

Re uulnibus uulnibus uulnibus uulnibus

Re uulnibus uulnibus uulnibus uulnibus

Re uulnibus uulnibus uulnibus uulnibus

Re uulnibus uulnibus uulnibus uulnibus

Re uulnibus uulnibus uulnibus uulnibus

Re uulnibus uulnibus uulnibus uulnibus

Re uulnibus uulnibus uulnibus uulnibus

Re uulnibus uulnibus uulnibus uulnibus

Re uulnibus uulnibus uulnibus uulnibus

Re uulnibus uulnibus uulnibus uulnibus

Re uulnibus uulnibus uulnibus uulnibus

Re uulnibus uulnibus uulnibus uulnibus

Re Myrrh. el. Zvij Mastich. 3ij.

Alcis epat. 3xviii. Sal. teis. 1ij.

Contusa oia per retortam igne lento destillentur magna diligentia. Exhibet primo aqua, deinde clarissima a 3xviii b.p. ad 3 admirandum, cuius unice gutta inuncta in partibus putam consumptione, factis a vermibus infestatos a morte liberat. Re deinde. Ppali diligentissime percolat et vulnera, nisi in ipsa ossa penetrat guttula fi. 3ij. b.p. Mellis ros. cal. 3ij. una consolidat miera horas 24. Melichig. b.p. diact ad vitrum, cora hmi cphra distit suspensio spiritus ros. 1

Diaphylos Argentor.

Re Ol. ros. Minij a 3ij Coq. simul

Donec rubedinem amittat adde

pul. Mumie 3ij Vitriol. alb. 3ij

Sang. Dracon. Terra sigillat. a 3ij q. xv.

Lap. hamat. 3ij Calaminar. Magat.

Turbia a 3ij Lythargyr. 3ij

Myrrh. 3ij Mastich. 3ij

Lumbrie. combust. Camphor. 3ij

Ol. Spica 3ij Ovor. 3ij

Fenip. Hyperic. a 3ij

Cross. Olivab. a 3ij Corall. amb.

Ocul. caneri tormentill. a 3ij

Arung. Ardea lithymal. a 3ij

Galkani Ammoniac. Sagapen. a 3ij

Puis naval. Colophon. Respi. a 3ij

Alcis 3ij Sperm. cet. 3ij

Seri lerron. sel hiran. 3ij

Terbinth. 3ij Com gaura Cerat. f. Emptn.

Aqua Vulnecura D. Hupertli

Re Herb. Gnar. rub. 3ij b.p.

Pyrol. Nymphular. Hederae terrifl.

Alchimill. Sanioul. Beton. c. florib.

Fragar. Equiset. Agrimon. Vinac pinc.

Nastus. utiqz. Salsquisorb. Prunell.

Consol. Sarracen. Pilosell. min.

Quingtol. Summit. Sichenanth. a 3ij b.p.

Rud. Consol. maj. Garrophylat. Ymercill.

Bistort. Phu ven. Rubia fruct. Dict. alb.

a 3ij b.p. ros. rub. doratib. Tapt. necros.

3ij b.p. Preparant. f. a. quam primum ex

refecti b. nati opacales puris. ac p. tartib. syngis.

Decoquantur summa diligentia in vini

rubri crassi Sag. phucialis vel fontane

a 3xviii b.p. ad 3

Re deinde. Ppali diligentissime percolat

3ij. b.p. Mellis ros. cal. 3ij.

una consolidat miera horas 24. Melichig. b.p. diact ad vitrum, cora hmi cphra

distit suspensio spiritus ros. 1

Hederam terrestrum vulneratij visceribus

analitari in potionibus pleriqz censat id ipse

adhibentes. Hinc y adde. Sicut

Rubia Galii Dictamni radices quicquam de

Comicam. Pimpinell. Sanguisorb.

Pentaphyll. Bistort. Stellas Ephem. Nigam

aut. tormentill. 3ij Brasiliam rubram

Ex his oia in aqua albo roctis potionis

parant, adunty rhdomalis q. affuit ad

potum dulcedine conciliandusqz. Huius

medicis, intermi vulneratis gubere plent

q. bidio ternas unias, magno quanda

lauxilio. Matthiolo.

Micrum ac suspendum Ophthalmium fit c

Caneris & Cholidonia, q. p. debito artificio &

tempore preparat, oculos ad desperationem

laser virtuosissime restituit. Hinc vulnera

spanis ratoraz congruatur. Collig.

Oleum sanans in 24 horis.

Re Storac. lig. Myrrh. Sang. Dracon.

Spica Indic. Cargobalsami. Mastich.

Gummi Arab. Sarcocoll. Bdellij. Opopon.

Alcis a 3ij Ol. Mastich. 3ij.

Terbinth. pura adpondy ovum Sapphorum.

Stent 8 dies: postea distillent q. alembicu.

Handwritten text on the right edge of the page, partially cut off.

Ulcera

Aqua excellentissima balsamica adversus
omnis generis apertemata; ulcera interna
Externa: i. potissimum contra fistulas
et ulcera phagedenica & maligna.

Quercet. in pharma.
Ex aquis partib. fol. flor. & granor.
Rosmar. Lauri Saniula
Veron. Peli, Myrti, Plantag.
Destilla aquam, cujus lib. xj abis
Terbinth. Venet. lib. j
Gummi Heder. & Claras. a Ziiij
Turis nasc. Myrrh. Gummi vep. a Ziiij
Alcis succotr. Ziiij
Mails Piper. Caryoph. a Zj
Sacchar. lib. ss

Croci Zj
Cito invicem mixtis fiat in retorta de vitre
per cineres ut artis est donec recipias sua
parte refrigret. Hanc aquam q. tota
deaginta & ultra vellem pres. abrupus
pharrom forma in phialis probe clausis.

Hanc excellentissima & preciosissima
ex ea lavabis fistulas, ad motus plummodo
ejus alit guttulis: item ulcera cancerosa
phagedenica & sordida q. vicia sunt ma
morcuo, & mira videlicet. Praeterea
ulcerum silentem, ad somicas, abscessu

Sintorpa ulcera. Offrenda sunt
anquos guttula cum vino albo aut cum
alio q. dam jusculo, vel: as. vulneraria.

Spiritus Salis absumit, corrodeno facio
unias dici, at sine dolore, quicquid in
vulneribz aut affectibz alijs putredini ob
noxium. Crollius.

Cura ulceris maligni, profundi, mucosi & sordidi
Valler. s. obs. 1.

Mundificantia & dilitioribz ad fortiora ingredi
cudu fuerunt ista.
De Dewet. videri integri thij Mellis ros. col. Ziiij
M. f. injectio intra ulg. & p. p. p. m. b. r.
dive detegit & eluit ulceris ichores.

Quia v. crassa sanies sordida inerat fortig. sic
adhibeant. Aegyptiacum s. p. p. p. d. e. o. ad
mixto, additis Ag. vita Zj.
Interdum et post alit dies hac injectione nobili &
efficaci Ros Ligni sancti subtilissime pulve. Cort.
quid. a Zj Aristoloch. long. Cortaur. min.

Abinth. Agrimon. Caud. equin. Fol. olea. myrti
Pimpinell. Consolid. major. a Mj Cort. Lauris
Myrrhas Sarcocoll. a Zss Vini rub. c. v. r. thij
Mellis despumat. Ziiij s. cum decoctio, q. cadavera
f. injectio intra ulgus, addendo hora injectionis
aq. vita ol. Zj. pro qualibet vice. Aqua n.

vicia cum p. p. p. decocto potentissima & effi
cissima in detergendis sordidus ulceribus
sine morcuo, q. idemq. opicandis & glutinandis
si: cum p. p. p. decocto aq. vita ol. librae duae
in alembico vitreo in B. M. distillent, mirabile
est: elicit liquor ad ulcera sordida & cava
eum detergenda cum glutinanda.

Mira n. p. p. p. aquae vita vis & in detergendis
ulceribz & glutinandis, p. p. p. nervosarum
partium, ut diciturna observat nobis & compro
batum, ut qua nihil praestantius.

Cum v. carnem regenerare vellam in hoc ulc
re, altera hac injectione uso fingit, q. vis mu
dit detergere & carne cavitatione implere.

De Fol. Plantag. My. Agrimon. herba Robertis
Diose. Geranium p. fol. pentaphyll. a Mj.
Summit. Abinth. Nij. Urticae consolid. Caudae
equin. Colonic. Hyperici a Mj. Belenic. Mj. f.
bitio in aqua: in fine & thionis adde Vini ru
dormigentis thij Ros. rub. Fol. myrti. a p. j.

horaci. p. j. de solatura cape thij in quibus
albi farin. fabar. Zj Farin. Crobi Zss Turis
Mastick. Sarcocoll. Resin. pini a Zj Myrrha
Aristol. rotund. a Zj. Hyd. stercor. Zss

Mellis ros. col. ℥ij M. et ex hoc liquore
fiat injectio intra uleg, tergit n. comms,
di, et carnem general.

Sequenti uncto post injectionem intra uleg
cum turundis splinis & liciinis ceterarum
Resucci plantag. ℥ijij Sucia Agrimon. Centaur. min. p. j. Aluum. sup. ℥j Cort.
℥ij Sucia Absinth. ℥j Vini rub. ℥ijij granat. ℥ij
Ob. ros. emphac. ℥ij Coquantur simul
ad vini et succorum consumptionem

in fine addendo farina fabarum ℥ij
Farm. orobi ℥ij Thuris Mastich. Sar.
cocolla Resin. pini ℥j Myrrha el. di
Irid. Flor. Aristol. rotun. a ℥j
binth. in vino albo lota ℥ij
spumat. ℥ij Cora g. s.

Pulvere praedictis hoc post completam ul
ceris determinationem intra uleg
usi sumg.
corbic. ejusd. Myrrh. Sarcocolla a ℥j
Rad. wild. Flor. ℥ijij F. ouim pulvis
temisping, admoventes cavo ulcari ad
impletionem caritatis.

Faba et exiccando ulcari accommodato
ad cicatizem induendam idoneo post
psta utendum durissim

℞ Fol. Plantag. Mij. Absinth. ℞ss Folior.
Solea Lentibici Summit. rubi a ℞ij
Fol. Beton. ℞ss Fl. Chamom. Melilot.
Hyperic. Anthos Stoech. Ros. rub. fol.
la granoso Myrti a ℞ij F. deuetis in
℞ss. q. aqua addendo in fine vini rubei
℞ss/Tringentis lib. iij. F. fomentum parti.
affecta ante applicoem apparatus in die
Altera et, um primum a stis pccet, usi sumg.

℞ Centaur. min. Mij Ros. rub. p. j. ℞ss Myrrh.
gresso modo contrita ℞ij Aluum. sup. ℥j
bulliant oia simul in vino rubro crasso ppo
faba cum filtris infusus & expressis.

Adum hunc sequetur injectio adstringens
& Epulotica.

℞ Fol. plantag. videre rec. a p. j. Ros. rub.
p. j. granor. myrti conuast. p. j. ℞ss. Fol. Doff.
Centaur. min. p. j. Aluum. sup. ℥j Cort.
granat. ℥ij F. ouim dectio in vino rubeo
cedatura q. pphorum injicit in ulcus pte
iam mundificatum.

Unctum mundificationum miram in Hogen
dis abichandus & pde ulceribz uni tte.
℞ Succi Anij ℞ss Coniabilis in Hogen
di decubz Mellis elect. ℞ij Farm. herd.
F. ouim Farm. orob. ℞ss Myrrh. el. ℞ij
terbiph. ℞ss Diag. oia pual. F. ungt.
℞ liciinia pmanq. calcaris caritatis,
indant.

Adum implendum ulcus Empton.
℞ Litharg. aur. ℞ij. O. ros. emph. ℞ss
Aust. ros. ℞ss Cq. pmit oia teratigra
cum baculo palmis semp agitans doni
aegret uolent nigrum. Ad b. tuminis &
stati uisistentiam. F. magdal. pempto.
ulcari imponendo.

In fine carbis Empto diachaliticor cum
Empto & pempto usi sumg.

Curo phlegmones fistulosa, qm ulcus
sinuatum & gangranorum igna vit
Valler. s. obs. 7.

Primum cum dolor & vigilia magna, &
vires ferrent, sanguinem misi, unde parte
reniserunt.
Efficax cum ex pulsatio dolore, q tum post
multis dies agrum vexare cepit, & factis
magnitudinis & mollietis quadam in

parte gigni conspiciunt
que gigni conspiciunt
in paris quod curandam nam
suppurantibz meda tis &
admittis.

Cataplasma suppuratorium tale fuit.

Regimen Ammoniaci. mundis. Galvani
Opoparac. a 3ij.

Colophon. 3ij.

Mundia sicuti. Suisia. alb. polluid. 3ij.

Olibani albi. Matih. pura. 3ij. dragor.

Sarcocolla a rucumetis purgata a 3ij.

Aloes hepat. 3b. Myrrae 3ij.

Disolvat gummi in aceto, iungatq; simul com.
stiv. 3ij. a. apitans sequit. Aquam refri.
gentis papulation ac studiose misce.

Lap. Maquet. ppt. 3ij.

Corni Martis ex arte sine Corroivo ppt. 3ij.

Litharg. aur. 3ij. Lapis Calamin. ppt. 3ij.

Litharg. aur. 3ij. Terra Vitrioli 3ij.

F. l. a. Emplastrum, q; frigidatum ducatur usq; usq;
lith. sicca. Potest addi iung. Aliey
milla, Symplicis, Veron. Pyrola, Sarcocolla

Consol. indica aut Sarcocolla, telephij, huius
eternae, Nummular. aut fol. querc.

Vulnera medicata ytring sparant. Simula, Ecba, usq;
res extrahit, item erunt, palcos Breseqmina.

symptu gravis parat, unat, q; solidat. Cauteris
claudet. Prout etiam ulcorib; sordid; et putri;

dem sancom Stillantib; unatib; et unatib;
tis.

Rollngt. d. succis Arantij vel Aldrouandi 3ij.

Salis Vitrioli seu Colobtharini 3ij. vel 3b. Flamm. ni,
plurane pammibus illitam in fides uthego sing demer.

qs, et fureda Emplastrum queniens. Apoklosis vel Emplastrum
rida, aut triaphatmac. fuly sancom pollicatur,

aliq; pstat mollicianlib; magis et pus mucronibus
Emplastris ut diachilo et Citrino hanc rem agere, usq; dum

compacta ulcoris purulentia diffuserit ac emundata
penitit fuerit, 3ij. diebus Emplastrum servit; deinceps

poterit et salis th; portu; aliq; magis, ut thibianis,
Aureo, Odilia ac fucus sicutib; misce, sic na

mira pstat. d. ibid.

Sal Vitrioli in fadis ulcerib; primas tenet.
Epistatium n. e. mediam, unde sing ac fipelas
pau et Carcinomata sapientat, ac ulcerib;

malignis ac putridis q; Carcethe vocantur,
pau remedi e. Sane in ulcerib; fadis ni;

na q; stat, etiam Gangranam ducit, Conuosi
tates iam putrefactas potenter exellit et licet

post si non levi adscitione q; post mundifican
tionem ulcoris firmam carnem sanationi

opportunam ac veriam relinqt. Minder.

Emplastrum d. plumbo.

Re Plumbi 3ijij Dissolve in capilla
aquas fabrum, q; dum auferit ab igne ad e

Argent. vivi 3ijij Ammisceantur simul
in frigidata redigantur in pulvorem

dein Re Lap. calamin. Litharg. a 3ijij
Thuris 3ij pulv. & misceantur

simul, tandem adde
Cera nov.

Vernicis
Teribinth. a 3ijij

Dissolvantur simul & in purgant pul
veres, q; per strems pulvis plumbi

mascentur in mortario, donec pul
vis plumbi disparcat.

ulq; in cruce cupris post refrigeram or
tom curavit. d. fignista solo ungo p adige

seculo uncto. com q; vivo equo. forte morti
fiato: ita et fisoram ubiq; in pravam spe.

Non des fustiferas vintus ou Mayles Vind Vind.
Ry Mellis q. l. de spuma Serris. orill. det. M. f. Cataylas.
exidit et p. d. t. g.