

Badische Landesbibliothek Karlsruhe

Digitale Sammlung der Badischen Landesbibliothek Karlsruhe

Badischer Bauern-Kalender

1935

[urn:nbn:de:bsz:31-335970](https://nbn-resolving.org/urn:nbn:de:bsz:31-335970)

OZA

77

1935

PA 77/1955

Badischer
Bauern-Kalender
1955

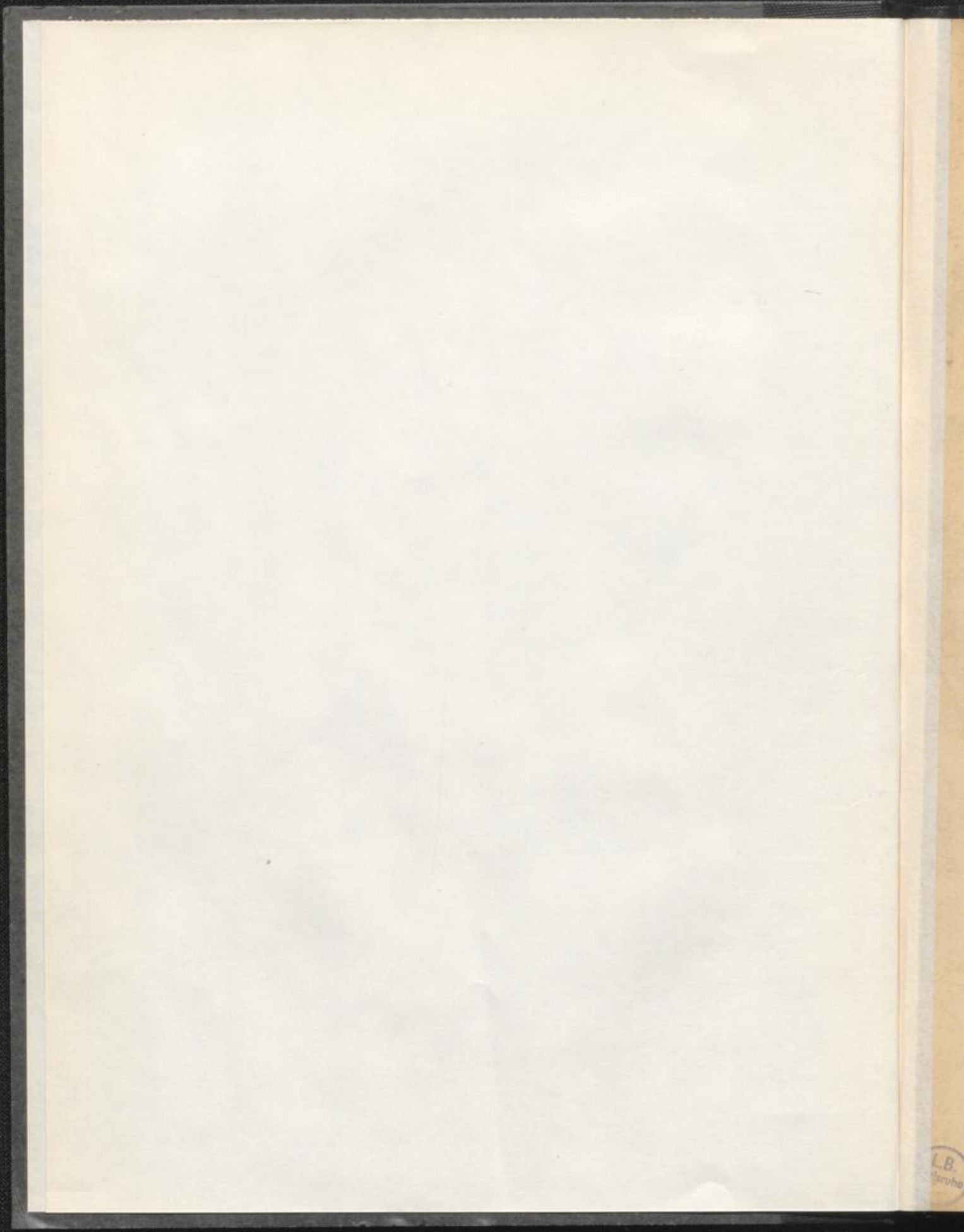

L.B.
Karlsruhe

02A 77, 1935



Badischer Bauern = Kalender 1935



L.B.
Karlsruhe

70

DA 77, 1935

Stickstoff

ist für das Leben und Gedeihen
der Pflanzen von entscheidender Bedeutung.

Ausreichende Versorgung der Pflanzen mit Stickstoff ist deshalb notwendig, um gute Ernten zu erzielen. Die deutschen Stickstoffdünger stehen in einer Anzahl von Formen zur Verfügung, die es ermöglichen, die Stickstoffversorgung den besonderen Ansprüchen der einzelnen Pflanzen sowie den herrschenden Boden- und Klimaverhältnissen weitestgehend anzupassen. Die deutschen Stickstoffdünger zeichnen sich durch hohe Wirksamkeit und hervorragende Streufähigkeit aus.



Nur mit Stickstoff gute Ernten!



Auskunft erteilen:

Landwirtschaftliche Abteilung der I. G. Farbenindustrie Aktiengesellschaft
Ludwigshafen a. Rhein

und deren Landwirtschaftliche Beratungsstelle, Stuttgart, Kernerstr. 52/I

Diplom-Landwirt J. Schelling, Wissenschaftlicher Mitarbeiter der D.A.V.V.
Stuttgart-S., Alte Weinsteiße 12

Kalkstickstoff-Beratungsstelle Karlsruhe / Baden, Hans Sachsstraße 33

9
DZA 77, 1935



Badischer Bauern-Kalender

1935



Im Auftrag des Landesbauernführers herausgegeben
von der Presseabteilung der Landesbauernschaft Baden

←

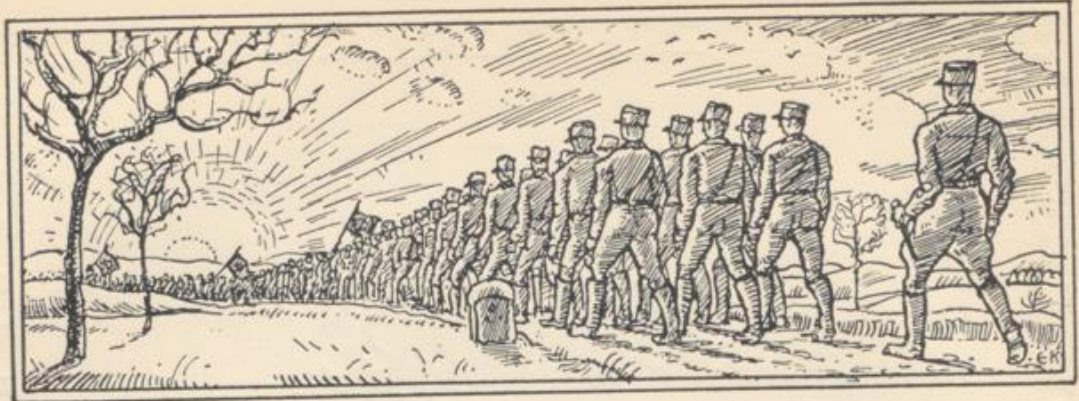

Als die gold'ne Morgensonne
Sandte ihren ersten Schein,

Zog ein Regiment von Hitler
Weiter in den Kampf hinein.

Januar ♦ Hartung

Deutsch	Katholisch	Evangelisch	Mond- lauf	Sonnen- Ufg. Ufg.	Mond- Ufg. Ufg.	Mondzeichen, Aspette	
1. Kath.: Die Beschneidung Jesu. — Evang.: Der Jesusname.							
1 D	Oskar	Neujahr	Neujahr	♁	8 21 16 38	4 20 12 56	♂ ☐ ☉ ♃ ♄ ♅
2 M	Dietmar	Namen-Jesu-S.	Abel, Seth	♁	8 21 16 39	5 38 13 33	♁ i. Perihel
3 D	Bernhard	Genovesa	Enoch	♁	8 21 16 40	6 50 14 27	
4 S	Irmin	Titus	Methusalem	♁	8 20 16 41	7 53 15 37	♂ i. Aphel ♀ i. Aphel
5 S	Eckhard	Telesphorus	Simeon	♁	8 20 16 42	8 41 17 00	♁ ♀ ♄ ♅
2. Kath.: Die Weisen aus dem Morgenlande. — Evang.: Die Weisen aus dem Morgenlande.							
6 S	Soltmar	heil. 3 Könige	Epiphanie	♁	8 20 16 43	9 18 18 28	♀ ♂ ♄ ♅ † St.
7 M	Reinalt	Lucian	Julian	♁	8 20 16 44	9 45 19 56	
8 D	Gerhard	Severinus	Erhard	♁	8 19 16 46	10 07 21 21	h ♂ ♄
9 M	Eilfrid	Julian	Beatus	♁	8 19 16 47	10 26 22 44	
10 D	Abelrich	Agathon	Paulus Eins.	♁	8 18 16 49	10 45 —	
11 S	Erwin	Hyginus	Hyginus	♁	8 18 16 50	11 03 0 04	
12 S	Gisbert	Artadius	Reinhold	♁	8 17 16 51	11 24 1 22	♁
3. Kath.: Der zwölfjährige Jesus. — Evang.: Der zwölfjährige Jesus.							
13 S	Gottfried	1. n. Ersch.	1. n. Epiph.	♁	8 17 16 53	11 48 2 41	
14 M	Agilhard	Selig	Selig	♁	8 16 16 54	12 19 3 55	
15 D	Grimbert	Maurus	Maurus	♁	8 16 16 56	12 56 5 05	
16 M	Roland	Marcellus	Marcellus	♁	8 15 16 57	13 45 6 07	
17 D	Ulfrid	Antonius	Antonius	♁	8 14 16 58	14 41 6 58	
18 S	Dagobert	PetriStuhl f. 3. R.	Prista	♁	8 13 17 00	15 46 7 39	
19 S	Hadwin	Kanut	Sara	♁	8 13 17 01	16 54 8 10	♁ Tot. Mondfinsternis
4. Kath.: Hochzeit zu Kana. — Evang.: Hochzeit zu Kana.							
20 S	Welf	2. n. Ersch.	2. n. Epiph.	♁	8 12 17 03	18 02 8 34	
21 M	Hadmar	Agnes	Agnes	♁	8 11 17 04	19 10 8 53	☉ tritt in ♁
22 D	Odram	Vincentius	Vincentius	♁	8 10 17 06	20 16 9 09	
23 M	Bertram	Emerentiana	Emerentiana	♁	8 09 17 07	21 22 9 25	
24 D	Friedrich	Timotheus	Timotheus	♁	8 08 17 09	22 28 9 40	
25 S	Alberich	Pauli Befehr.	Pauli Befehr.	♁	8 07 17 10	23 36 9 53	
26 S	Amalbert	Polykarp	Polykarp	♁	8 06 17 12	— 10 10	♂ ♂ ♄ ♀ ♂ ♀
5. Kath.: Der Hauptmann von Kapernaum. — Evang.: Der Hauptmann von Kapernaum.							
27 S	Serdinand	3. n. Ersch.	3. n. Epiph.	♁	8 05 17 14	0 46 10 29	♁
28 M	Karl	Karl d. Gr.	Karl	♁	8 04 17 15	1 59 10 54	
29 D	Stant	Frantz v. Sales	Valerius	♁	8 02 17 17	3 14 11 26	♃ ♂ ♄
30 M	Jörg	Martina	Adelgunde	♁	8 01 17 18	4 27 12 10	
31 D	Hilger	Petr. Nolascus	Digilus	♁	8 00 17 20	5 34 13 10	♀ ♂ h, ♀ ♂ h

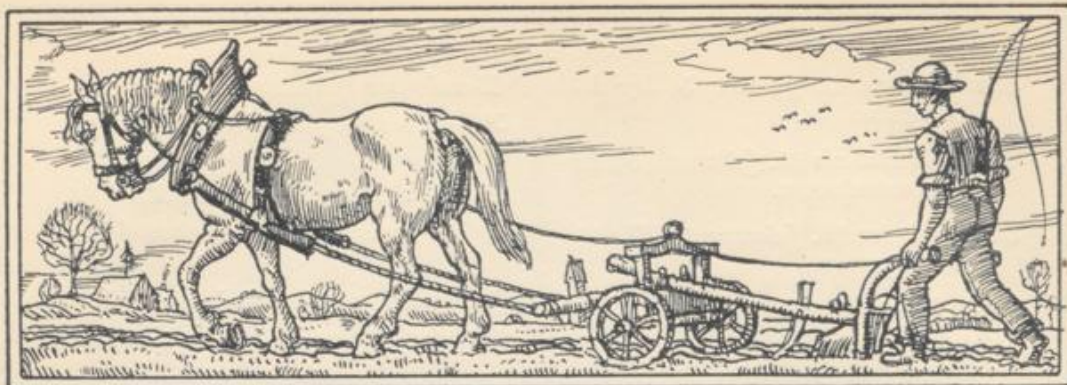

Frühling, Leben allerorten!
Lenzesahnen weit und breit.

Pflüge wuchten durch die Scholle,
Boten neuer Fruchtbarkeit.

März ♦ Lenzing

	Deutsch	Katholisch	Evangelisch	Mond- lauf	Sonnen- Ufg. Ufg.	Mond- Ufg. Ufg.	Mondzeichen, Aspetto
1 S	Benno	Albinus	Albinus		7 11 18 07	5 02 13 18	♀ im Stillstand
2 S	Meinhard	Simplicius	Simplicius		7 09 18 09	5 39 14 45	falt
10. Kath.: Sehet, wir gehen hinauf gen Jerusalem. — Evang.: Sehet, wir gehen hinauf gen Jerusalem.							
3 S	Kuno	Quinquages.	Estomihi		7 07 18 11	6 07 16 12	♀ ♂ ☾
4 M	Oswin	Kasimir	Adrianus		7 05 18 12	6 29 17 41	♂ ☽ ☾, ♀ ♂ ☽
5 D	Ewald	Sastnacht	Sastnacht		7 02 18 14	6 50 19 07	☽
6 M	Egil	Aschermittw.	Aschermittwoch		7 00 18 15	7 10 20 33	
7 D	Harold	Thom. v. Aquin.	Selicitas		6 58 18 17	7 31 21 57	♀ ♂ ☾ feucht
8 S	Edgar	† Johann de Deo	Philemon		6 56 18 19	7 53 23 20	
9 S	Eginald	Sranzista	Sranzista		6 54 18 20	8 21 —	
11. Kath.: Christi Versuchung. — Evang.: Christi Versuchung.							
10 S	Klodwig	1. Fastensonnt.	1. Invokavit		6 52 18 22	8 54 0 38	♂ im Stillstand
11 M	Ratmar	Eulogius	Rosina		6 50 18 23	9 27 1 49	
12 D	Arno	Gregor d. Gr.	Gregor d. Gr.		6 48 18 25	10 30 2 49	☽ Regen
13 M	Arnfried	Euphras. (Qu.)	Ernst (Quat.)		6 46 18 26	11 29 3 37	
14 D	Hildebert	Mathilde	Zacharias		6 44 18 28	12 34 4 14	
15 S	Lothar	† Longinus	Christoph		6 42 18 29	13 43 4 43	
16 S	Herbert	Heribert	Cyriacus		6 40 18 31	14 50 5 05	
12. Kath.: Von der Verführung Christi. — Evang.: Das samaritanische Weib.							
17 S	Eitelrieh	2. Fastensonnt.	2. Reminiszere		6 38 18 32	15 57 5 24	Glatteis
18 M	Edward	Cyrellus	Anselmus		6 36 18 34	17 03 5 40	
19 D	Ludolf	Joseph	Joseph		6 34 18 35	18 09 5 56	
20 M	Udo	Joachim	Hubert		6 31 18 37	19 16 6 11	☽ i. Apfel, Frühlingsanfang
21 D	Hatto	Benediktus	Benediktus		6 29 18 38	20 25 6 26	♂ ♂ ☾, ♀ ♂ h
22 S	Raimund	† Octavian	Kasimir		6 27 18 40	21 36 6 43	warmer Regen
23 S	Lüdiger	Otto	Eberhard		6 25 18 41	22 48 7 04	
13. Kath.: Wer nicht mit mir ist, der ist wider mich. — Evang.: Wer nicht mit mir ist, der ist wider mich.							
24 S	Edelmar	3. Fastensonnt.	3. Otuli Gabr.		6 23 18 43	24 00 7 30	♂ ☽ ☾
25 M	Herdegen	Maria Verk.	Maria Verk.		6 21 18 44	— 8 04	
26 D	Guntram	Ludger	Emanuel		6 19 18 46	1 08 8 51	☽ schön, warm
27 M	Freimut	Rupert	Rupert		6 17 18 47	2 08 9 49	
28 D	Traugott	Guntram	Malchus		6 15 18 49	2 57 11 01	
29 S	Bodo	† Eustasius	Eustasius		6 13 18 50	3 37 12 20	
30 S	Rainer	Quirinus	Guido		6 10 18 52	4 06 13 45	
14. Kath.: Die wunderbare Speisung. — Evang.: Die wunderbare Speisung.							
31 S	Lantwin	4. Fastensonnt.	4. Lätare		6 08 18 53	4 31 15 10	tühl



Wer nicht merkt, daß jetzt April ist,
läuft bald zum Gespött herum,

Holt bei seinem Apotheker
für 10 Pfennig „Ibidumm“.

April ♦ Ostermond

	Deutsch	Katholisch	Evangelisch	Mond- lauf	Sonnen- Ufg. Ufg.	Mond- Ufg. Ufg.	Mondzeichen, Aspetto
1	M Otto	Hugo	Theodora		6 06 18 55	4 52 16 35	h ♂ ☾
2	D Hugo	Franz v. Paula	Theodosia		6 04 18 57	5 11 17 59	♂ ☾ ☽
3	M Richard	Richard	Christian		6 02 18 58	5 31 19 24	♂ ☽
4	D Bardolf	Istidorus	Ambrosius		5 59 19 00	5 53 20 49	
5	S Albert	† Vinc. Ferrer	Maximus		5 57 19 01	6 19 22 12	
6	S Notter	Cölestinus	Irenäus		5 55 19 03	6 51 23 28	♀ ♂ ☾, ♂ ☽ ☽
15. Kath.: Wer kann mich einer Sünde zeihen? — Evang.: Wer kann mich einer Sünde zeihen?							
7	S Erdmann	Passionssonnt.	5. Judita		5 53 19 04	7 30 —	
8	M Lothar	Albert	Liborius		5 51 19 06	8 20 0 35	
9	D Widelfind	Maria Kleophä	Bogislaus		5 49 19 07	9 18 1 30	
10	M Allmann	Ezechiel	Daniel		5 47 19 09	10 23 2 12	♂
11	D Hildebrand	Leo d. Gr.	Hermann		5 45 19 10	11 31 2 44	troden
12	S Balduin	† Julius	Julius		5 43 19 12	12 39 3 09	♂ der Erde am nächsten
13	S Hermengilt	Hermenegild	Justinus		5 41 19 13	13 46 3 29	
16. Kath.: Christi Einzug in Jerusalem. — Evang.: Christi Einzug in Jerusalem.							
14	S Kunz	Palmsonntag	6. Palmaram		5 39 19 15	14 52 3 45	
15	M Alfrich	Anastasia	Olympiades		5 37 19 16	15 58 4 00	
16	D Herwig	Drogo	Carisius		5 35 19 18	17 04 4 16	
17	M Gelmo	Anicetus	Rudolf		5 33 19 19	18 13 4 31	♂ ☽ ☾
18	D Gerwin	† Gründonn.	Gründonnerst.		5 31 19 21	19 23 4 49	♂ ☽ ☾
19	S Werner	† Karfreitag	Karfreitag		5 29 19 22	20 36 5 09	
20	S Treumut	† Karstamstag	Sulpitius		5 27 19 24	21 49 5 34	♂ ☽ ☾
17. Kath.: Die Auferstehung des Herrn. — Evang.: Die Auferstehung des Herrn.							
21	S Sigmar	Oster Sonntag	Oster Sonntag		5 25 19 25	23 00 6 08	☽ tritt i. ♀
22	M Erdwalt	Ostermontag	Ostermontag		5 23 19 27	— 6 49	♂ ☽ ☾
23	D Ortlieb	Georg	Georg		5 21 19 28	0 03 7 44	
24	M Adalbert	Adalbert	Albert		5 20 19 30	0 55 8 52	
25	D Arnulf	Schuß. hl. Jos.	Martus Ev.		5 18 19 31	1 36 10 09	warm
26	S Otfried	Kletus	Kletus		5 16 19 33	2 08 11 29	☽ i. Perihel, ♀ obere ☽ ☽
27	S Albin	Anastasius	Anastasius		5 14 19 34	2 33 12 51	
18. Kath.: Friede sei mit euch. — Evang.: Friede sei mit euch.							
28	S Theobald	Weiß. Sonnt.	1. Quasimod.		5 12 19 36	2 55 14 13	h ♂ ☾ Gewitter
29	M Wolfhart	Petrus Märt.	Sibylla		5 11 19 37	3 14 15 35	
30	D Rudibert	Kath. v. Siena	Eutropius		5 09 19 39	3 34 16 57	



Leuchten Feuer von den Bergen
Überall ins Land hinein,

Leiten sie des deutschen Volkes
Und der Arbeit festtag ein.

Mai ❖ Wonnemond

	Deutsch	Katholisch	Evangelisch	Mond- lauf	Sonnen- Mfg. Utg.	Mond- Mfg. Utg.	Mondzeichen, Aspekte	
1 M	Aldebrand	Feiertag der nationalen Arbeit			5 07 19 40	3 55 18 20		schön
2 D	Walbert	Athanasius	Sigismund		5 05 19 41	4 18 19 42	☾	
3 S	Hugdietrich	Kreuz. Erfind.	Kreuz. Erfind.		5 04 19 43	4 47 21 03	♂ ☾	
4 S	Wolfhelm	Monica	Glorian		5 02 19 44	5 23 22 16	♀ ☾ ☽	im Perihel warm
19. Kath.: Vom guten Hirten. — Evang.: Vom guten Hirten.								
5 S	Heinz	2. S. n. Ostern	2. Mij. Dom.		5 01 19 46	6 08 23 17		
6 M	Ello	Joh. v. d. Pforte	Dietrich		4 59 19 47	7 04 —	♀ ☽ ☾	
7 D	Alfhart	Stanislaus	Gottfried		4 57 19 49	8 08 0 04		windig
8 M	Ubald	Michaels Ersh.	Stanislaus		4 56 19 50	9 16 0 42		
9 D	Dietwart	Gregor	Hiob		4 54 19 52	10 24 1 09		
10 S	Arnßilt	Antonius	Gordian		4 53 19 53	11 32 1 31	☾ ♃ ☽ ☉	
11 S	Gangolf	Mamertus	Mamertus		4 51 19 55	12 39 1 49		
20. Kath.: Über ein Kleines. — Evang.: Über ein Kleines.								
12 S	Isbert	3. S. n. Ostern	3. Jubilate		4 50 19 56	13 45 2 06		schön
13 M	Hartmut	Servatius	Servatius		4 48 19 57	14 50 2 21		
14 D	Halwart	Bonifazius	Christian		4 47 19 59	15 58 2 37	♂ ☽ ☾	
15 M	Oswin	Sophia	Sophia		4 45 20 00	17 08 2 53		
16 D	Artur	Joh. v. Nep.	Peregrinus		4 44 20 01	18 20 3 13		
17 S	Gisfelbert	Ubalduß	Jodokus		4 43 20 02	19 34 3 35	♃ ☽ ☾	
18 S	Einhart	Denantius	Erich		4 42 20 04	20 46 4 06	☽	troffen
21. Kath.: Es ist euch gut, daß ich hingehe. — Evang.: Es ist euch gut, daß ich hingehe.								
19 S	Hadulf	4. S. n. Ostern	4. Kantate		4 40 20 05	21 53 4 45	♂ im Stillstand	
20 M	Sriedlinde	Bernhardin	Anastastus		4 39 20 07	22 51 5 38		
21 D	Hildtraut	Selix	Pruadens		4 38 20 08	23 35 6 43		
22 M	Egerich	Julia	Helena		4 37 20 09	— 7 59	☉ tritt in ☽	
23 D	Gottward	Desiderius	Desiderius		4 36 20 10	0 10 9 19		Dürre
24 S	Erhard	Johanna	Esther		4 34 20 12	0 37 10 40		
25 S	Hunfried	Urban	Urban		4 33 20 13	0 59 12 01	☽	
22. Kath.: Bittet, so werdet ihr nehmen. — Evang.: Bittet, so werdet ihr nehmen.								
26 S	Sigmund	5. S. n. Ostern	5. Rogate		4 32 20 14	1 19 13 22	♂ ☽ ☾	
27 M	Rotter	Beda	Ludolf		4 31 20 15	1 39 14 42		
28 D	Wilhelm	Wilhelm	Wilhelm		4 30 20 16	1 58 16 02		warmer Regen
29 M	Amelung	Magimus	Magimin		4 29 20 18	2 20 17 23		
30 D	Wigand	Himmelf. Chr.	Himmelf. Chr.		4 28 20 19	2 46 18 44		
31 S	Heinulf	Petronilla	Petronilla		4 27 20 20	3 18 19 57		schön

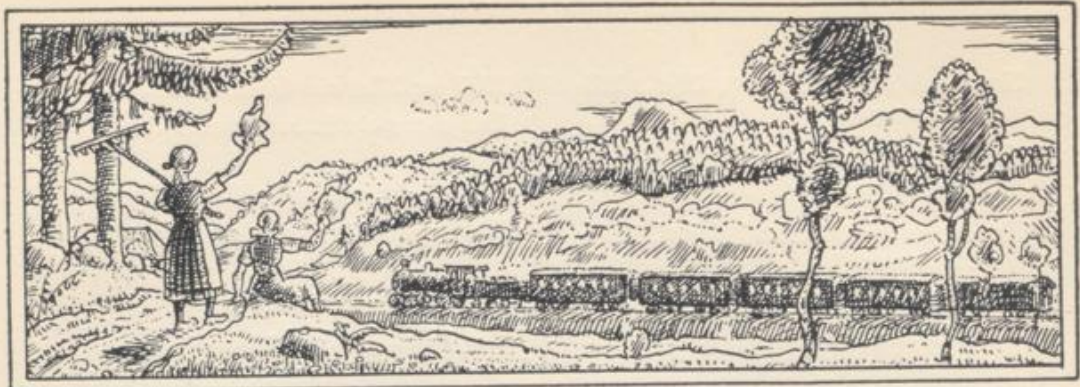

War der Städter einst ein blasser,
Müder Asphalttreter nur,

führt ihn heute „Kraft durch Freude“
Wieder hin zur Allnatur.

Juni ♦ Brachet

	Deutsch	Katholisch	Evangelisch	Mond- lauf	Sonnen- Mfg. Uta.	Mond- Mfg. Uta.	Mondzeichen, Aspekte
1 S	Landulf	Juventius	Nikodemus		4 26 20 21	3 59 21 03	☾ h □ ☉
23. Kath.: Der Geist der Wahrheit. — Evang.: Der Geist der Wahrheit.							
2 S	Alwin	6. S. n. Ostern	6. Crandi		4 26 20 22	4 51 21 56	schön
3 M	Hartmann	Klotilde	Erasmus		4 25 20 23	5 52 22 38	
4 D	Sindolf	Quirinus	Carpasius		4 25 20 24	6 59 23 09	♀ ♂ ☾
5 M	Winfrid	Bonifacius	Bonifacius		4 24 20 25	8 09 23 34	
6 D	Norbert	Norbert	Benignus		4 24 20 26	9 18 23 54	☾
7 S	Robert	Robert	Lukretia		4 23 20 26	10 25 —	
8 S	Wittich	Medardus	Medardus		4 23 20 27	11 31 0 11	
24. Kath.: Der Tröster. — Evang.: Der Tröster.							
9 S	Lorenz	Pfingstsonnt.	Pfingstsonnt.		4 22 20 27	12 36 0 26	☾ ♀ im Stillstand
10 M	Ebermund	Pfingstmontag	Pfingstmont.		4 22 20 28	13 42 0 42	Regen
11 D	Hartfried	Barnabas	Barnabas		4 22 20 29	14 50 0 58	♂ ♂ ☾
12 M	Harduin	Basilides (Qu.)	Basilides (Qu.)		4 22 20 29	16 00 1 17	neblig
13 D	Otwin	Anton v. Pad.	Tobias		4 21 20 30	17 13 1 39	
14 S	Gerold	†Basilius	Elisäus		4 21 20 30	18 27 2 07	♀ ♂ ☾
15 S	Bilfrid	Ditus	Ditus		4 21 20 31	19 38 2 43	
25. Kath.: Der Taufbefehl. — Evang.: Gespräch mit Nikodemus.							
16 S	Dolfer	Dreifaltigl.-S.	Trinitatis		4 21 20 31	20 41 3 31	♀ im Apfel
17 M	Adolf	Adolf	Dolmar		4 21 20 32	21 50 4 32	schön
18 D	Normann	Mar. u. Marc.	Arnulf		4 21 20 32	22 11 5 46	
19 M	Lienhart	Ger. v. Protas.	Ger. v. Protas.		4 21 20 33	22 40 7 06	☾ untere ♂ ☉
20 D	Meinrich	Sronleidyam	Silverius		4 21 20 33	23 05 8 29	
21 S	Agfrid	Aloysius	Albanus		4 21 20 33	23 25 9 51	h ♂ ☾, Sommeranfang
22 S	Trautwin	Paulinus	Achatius		4 21 20 33	23 44 11 11	
26. Kath.: Das große Abendmahl. — Evang.: Der reiche Mann und der arme Lazarus.							
23 S	Leodegard	2. n. Pf. Edelt.	1. n. Tr. Basil.		4 22 20 34	— 12 31	☾
24 M	Agilbert	Joh. d. Tauf.	Joh. d. Tauf.		4 22 20 34	0 03 13 49	schön
25 D	Gunthard	Prosper	Elogius		4 22 20 34	0 24 15 07	
26 M	Gisbald	Joh. u. Paul	Jeremias		4 22 20 34	0 48 16 24	☾
27 D	Luther	Ladislaus	SiebenSchläfer		4 23 20 34	1 18 17 39	
28 S	Dietulf	Herz-Jesu-Fest	Leo		4 23 20 34	1 55 18 47	♀ ♂ ☾
29 S	Kuno	Peter u. Paul	Peter u. Paul		4 24 20 34	2 42 19 45	
27. Kath.: Jesus nimmt die Sänder an. — Evang.: Das große Abendmahl.							
30 S	Witbert	5. n. Pf.	2. n. Tr.		4 24 20 34	3 38 20 30	☾



Gehen schwere Erntefuhren
Werktags über Stock und Stein,

Lädt ein schöner Bauerngarten
Sonntags zum Verweilen ein.

Juli ♦ Heuert

	Deutsch	Katholisch	Evangelisch	Mond- lauf	Sonnen- Ufg. Ufg.	Mond- Ufg. Ufg.	Mondzeichen, Aspetto
1 M	Theobald	Theobald	Theobald		4 25 20 34	4 44 21 10	große Hitze
2 D	Otofar	Maria Heimsf.	Maria Heimsf.		4 26 20 34	5 53 21 37	
3 M	Hagen	Hyacinth	Kornelius		4 26 20 33	7 02 21 58	☉ im Stillstand
4 D	Udalrich	Ulrich	Ulrich		4 27 20 33	8 10 22 15	☉ im Apfel
5 S	Kurt	Numerianus	Anselmus		4 28 20 33	9 17 22 31	☉ ☽ ☽
6 S	Berengar	Jesajas	Jesajas		4 29 20 33	10 23 22 47	☉ ☽ ☽ ☽ Regen
28. Kath.: Petri Fischzug. — Evang.: Jesus nimmt die Sünder an.							
7 S	Willibald	4. n. Pf. Willib.	5. n. Tr. Willib.		4 30 20 32	11 28 23 02	
8 M	Hans	Kilian	Kilian		4 30 20 32	12 34 23 19	☾ ☽ ☽ ☽
9 D	Agilolf	Cyryllus	Cyryllus		4 31 20 31	13 42 23 38	☽ ☽ ☽ ☽
10 M	Gunzo	Sieben Brüder	Sieben Brüder		4 32 20 31	14 53 —	
11 D	Hanno	Pius	Pius		4 33 20 30	16 06 0 02	☽ ☽ ☽ ☽
12 S	Heinrich	Joh. Gualbert	Heinrich		4 34 20 29	17 17 0 33	☽ ☽ ☽ ☽ im Stillstand
13 S	Berno	Margareta	Margareta		4 34 20 29	18 23 1 13	☽ ☽ ☽ ☽ Regen
29. Kath.: Die bessere Gerechtigkeit. — Evang.: Seid barmherzig.							
14 S	Leutobert	5. n. Pf. Bonav.	4. n. Tr. Bonav.		4 35 20 28	19 21 2 07	
15 M	Hilbebrant	Apostel Teilung	Apostel Teilung		4 36 20 27	20 04 3 17	
16 D	Grimalt	Stapulierfest	Ruth		4 37 20 26	20 40 4 36	☽ ☽ ☽ ☽ ☽
17 M	Gromund	Alexius	Alexius		4 38 20 25	21 07 6 02	
18 D	Gibich	Friedericus	Rosina		4 40 20 24	21 30 7 28	
19 S	Bernold	Vinc. v. Paul	Rufina		4 41 20 23	21 50 8 53	☽ ☽ ☽ ☽
20 S	Hilberich	Margareta	Elias		4 42 20 22	22 10 10 15	☽ ☽ ☽ ☽ schön
30. Kath.: Speisung der Viertausend. — Evang.: Petri Fischzug.							
21 S	Nordfrid	6. n. Pf. Prag.	5. n. Tr. Prag.		4 43 20 21	22 30 11 37	
22 M	Ellengar	Maria Magdal.	Maria Magdal.		4 44 20 20	22 53 12 58	☽ tritt in ☽
23 D	Hadwin	Apollinaris	Apollinaris		4 46 20 18	23 21 14 18	
24 M	Grimo	Christine	Christine		4 47 20 17	23 56 15 34	
25 D	Meinalt	Jakobus	Jakobus		4 48 20 16	— 16 44	
26 S	Egmar	Anna	Anna		4 49 20 15	0 38 17 45	
27 S	Berthelm	Pantaleon	Martha		4 51 20 13	1 32 18 33	☽ ☽ ☽ ☽ schön
31. Kath.: Von den falschen Propheten. — Evang.: Die bessere Gerechtigkeit.							
28 S	Mangold	7. n. Pf. Inno c.	6. n. Tr. Pant.		4 52 20 12	2 33 19 11	
29 M	Egbalt	Martha	Beatrix		4 54 20 10	3 40 19 40	☽ ☽ ☽ ☽
30 D	Hadebrant	Abdon	Abdon		4 55 20 09	4 50 20 03	
31 M	Friedegar	Jgn. v. Loyola	Germanus		4 56 20 08	5 59 20 22	☽ ☽ ☽ ☽ im Perihel

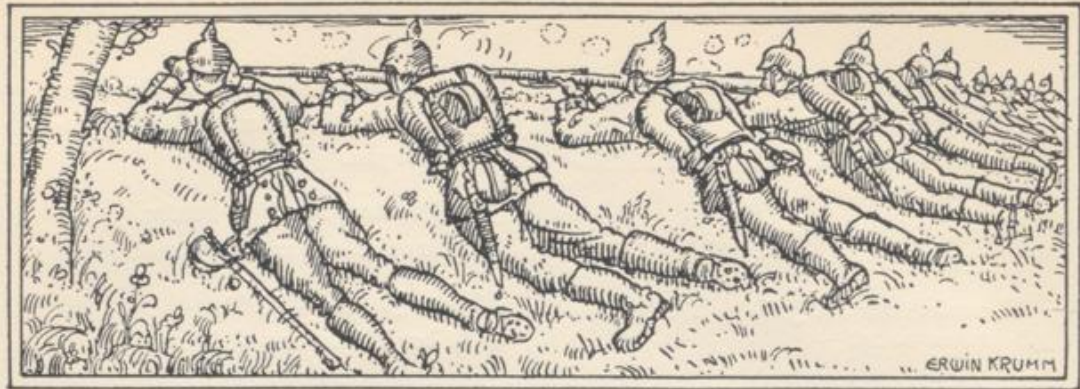

Hielt ein Heer von Kriegerhelden
Unser Reich einst unversehrt,

Hat ein Heer von Bauernfrauen
Unser Krieger brav ernährt.

August ♦ Ernting

	Deutsch	Katholisch	Evangelisch	Mond- lauf	Sonnen- Ufg. Mtg.	Mond- Ufg. Mtg.	Mondzeichen, Aspetto
1 D	Katbod	Petri Kettenf.	Petri Kettenf.		4 57 20 07	7 06 20 39	große Hitze
2 S	Luz	Portiunkula	Gustav		4 59 20 05	8 12 20 54	
3 S	Harro	Stephan Erf.	August		5 00 20 04	9 16 21 09	♀ ♂ ☾ Regen
32. Kath.: Der ungerechte Haushalter. — Evang.: Die Ernte ist groß und der Arbeiter wenig.							
4 S	Reiner	8. n. Pf. Dom.	7. n. Tr. Dom.		5 01 20 03	10 22 21 25	
5 M	Horst	Maria Schnee	Oswald		5 02 20 01	11 28 21 43	
6 D	Rolf	Verkl. Christi	Verkl. Christi		5 04 19 59	12 37 22 04	♂ ♂ ☾
7 M	Grimolt	Cajetanus	Donatus		5 05 19 58	13 47 22 31	☾ ♀ ♂ ☾
8 D	Heribald	Cyriacus	Cyriacus		5 07 19 56	14 57 23 06	☽ ☐ ☉
9 S	Dibold	Romanus	Romanus		5 08 19 54	16 05 23 52	Regen
10 S	Emmo	Laurentius	Laurentius		5 09 19 52	17 06 —	♀ obere ♂ ☉
33. Kath.: Der Herr weint über Jerusalem. — Evang.: Von den falschen Propheten.							
11 S	Gernot	9. n. Pf. Tibur.	8. n. Tr. Herm.		5 11 19 50	17 55 0 53	
12 M	Jngwalt	Klara	Klara		5 12 19 49	18 35 2 08	
13 D	Sriedhilde	Hippolytus	Hippolytus		5 14 19 47	19 06 3 30	
14 M	Hilmar	Eusebius	Eusebius		5 15 19 45	19 31 4 57	☽ im Stillstand, h ♂ ☾
15 D	Rembrand	Maria Himm.	Maria Heimg.		5 16 19 43	19 53 6 24	♀ im Stillstand, h ♂ ☾ Regen
16 S	Joachim	Rochus	Isaak		5 18 19 42	20 14 7 50	
17 S	Wolfgang	Liberatus	Bilibald		5 19 19 40	20 35 9 15	♀ im Aphel
34. Kath.: Pharisäer und Zöllner. — Evang.: Der ungerechte Haushalter.							
18 S	Gundomar	10. n. Pf. Hel.	9. n. Tr. Agap.		5 21 19 39	20 58 10 39	
19 M	Wilm	Sebald	Sebald		5 22 19 37	21 25 12 02	
20 D	Waltari	Bernhard	Bernhard		5 23 19 35	21 57 13 22	
21 M	Dantmar	Anastasijs	Hartwig		5 25 19 33	22 37 14 55	☽
22 D	Hunolt	Timotheus	Philibert		5 26 19 31	23 28 15 40	
23 S	Bardo	Philipp Benit	Zachäus		5 28 19 29	— 16 32	
24 S	Diether	Bartholomäus	Bartholomäus		5 29 19 27	0 26 17 12	☉ tritt in ☽
35. Kath.: Hephata. — Evang.: Der Herr weint über Jerusalem.							
25 S	Konradin	11. n. Pf. Ludw.	10. n. Tr. Ludw.		5 30 19 25	1 34 17 44	♀ ♂ ♀
26 M	Erlwin	Zephyrinus	Samuel		5 32 19 23	2 41 18 09	
27 D	Aribo	Rufus	Gebhard		5 33 19 21	3 49 18 29	
28 M	Frodulf	Augustinus	Augustinus		5 35 19 19	4 56 18 46	♂ ♂ ☽
29 D	Bertolt	Joh. Enthaupt.	Joh. Enthaupt.		5 36 19 17	6 02 19 01	☽
30 S	Hilger	Rosa	Benjamin		5 38 19 15	7 07 19 18	♀ ♂ ☾, ♀ ♂ ☾
31 S	Ottmar	Raimund	Paulinus		5 39 19 13	8 12 19 32	h ♂ ☉ schön unbeständig



Langsam geht das Jahr zur Neige
fort zieht unsre Vogelschar:

Stare, Schwalben, Schnepfen, Meisen
Und dazu Freund Udebar.

September ♦ Scheiding

Deutsch		Katholisch	Evangelisch	Mond- lauf	Sonnen- Ufg. Mtg.	Mond- Ufg. Mtg.	Mondzeichen, Aspekte	
36. Kath.: Der barmherzige Samariter. — Evang.: Pharisäer und Zöllner.								
1 S	Edbert	Schuhengelfest	11. n. Tr. Agid.		5 41 19 11	9 18 19 50	schön	
2 M	Degenhard	Stephan	Abjalon		5 42 19 09	10 25 20 10		
3 D	Dankfrid	Manfuetus	Manfuetus		5 44 19 07	11 33 20 34		
4 M	Sridwald	Rosalia	Moses		5 45 19 05	12 43 21 06		♀ ♂ ☾, ♂ ♂ ☽
5 D	Gisfrid	Laurentius	Herkules		5 47 19 03	13 50 21 45		
6 S	Huno	Magnus	Magnus		5 48 19 00	14 53 22 39		♂ ☽
7 S	Hildewart	Regina	Regina		5 50 18 58	15 45 23 44		♀ ♂ ☽
37. Kath.: Die zehn Ausfähigen. — Evang.: Hephata.								
8 S	Dagwin	Maria Geburt	12. n. Tr.		5 51 18 56	16 29 —	♀ untere ♂ ☽	
9 M	Rüdiger	Gorgonius	Bruno		5 52 18 54	17 02 1 01	Regen	
10 D	Otger	Nikol. v. Tol.	Sosthenes		5 54 18 52	17 30 2 24		
11 M	Burkhard	Protus	Protus		5 55 18 50	17 54 3 50		
12 D	Wilfrid	Maria Namenf.	Syrus		5 57 18 48	18 15 5 17		♀ ☽ im Apfel
13 S	Kunolf	Maternus	Amatus		5 58 18 46	18 36 6 43		
14 S	Tim	Kreuzes Erhöb.	Kreuzes Erhöb.		5 59 18 44	18 59 8 09		
38. Kath.: Sorget nicht. — Evang.: Der barmherzige Samariter.								
15 S	Dagbrand	14. n. Pf. Nitom.	15. n. Tr. Nitom.		6 01 18 42	19 25 9 35	schön	
16 M	Giselmair	Kornelius	Euphemia		6 02 18 39	19 57 10 59		
17 D	Hugbald	Lambertus	Lambertus		6 04 18 37	20 35 12 18		
18 M	Rodberta	Thom. v. Villan.	Titus (Quat.)		6 05 18 35	21 23 13 28		
19 D	Marolf	Januarius	Januarius		6 06 18 33	22 20 14 27		☽
20 S	Rano	† Eustachius	Saufta		6 08 18 31	23 25 15 11		
21 S	Wolfger	Matth. Ev.	Matth. Ev.		6 09 18 28	— 15 46		Regen
39. Kath.: Weine nicht. — Evang.: Die zehn Ausfähigen.								
22 S	Herold	15. n. Pf. Mor.	14. n. Tr. Mor.		6 11 18 26	0 32 16 13	tritt in ♄, Herbstanfang ♀ ♂ ☽	
23 M	Hormut	Thekla	Hoseas		6 12 18 24	1 40 16 34		
24 D	Arnold	Johann. Empf.	Johann. Empf.		6 13 18 22	2 47 16 52		
25 M	Sridebert	Kleophas	Kleophas		6 15 18 20	3 53 17 09		
26 D	Olaf	Cyprianus	Cyprianus		6 16 18 17	4 58 17 25		
27 S	Ezzo	Kosmas, Dam.	Kosmas, Dam.		6 18 18 15	6 03 17 40		
28 S	Geiserich	Wenzeslaus	Wenzeslaus		6 19 18 13	7 09 17 58		♂ ♀ im Stillstand unbeständig
40. Kath.: Sabbatsfeier in Liebe und Demut. — Evang.: Sorget nicht.								
29 S	Berther	16. n. Pf. Mich.	15. n. Tr. Mich.		6 20 18 11	8 16 18 17	♀ ♂ ☽	
30 M	Nothung	Hieronymus	Hieronymus		6 22 18 09	9 25 18 40		

Erstes Viertel am 6. September 3 Uhr
52 Minuten vorm.

Vollmond am 12. September 9 Uhr 44
Minuten nachm.

Letztes Viertel am 19. September 3 Uhr
49 Minuten nachm.

Neumond am 27. September 6 Uhr 55
Minuten nachm.

Späte Rosen im Garten,
Schöner Herbst und der Winter läßt
warten.

Am Septemberregen
Ist dem Bauer viel gelegen.

Wenn Matthäus weint statt lacht,
Er aus Wein oft Essig macht.

Merfblatt

.....

.....

.....

.....

.....

.....

.....

.....

.....

.....

.....

.....

.....

.....

.....

.....

.....

.....

.....

.....

.....

.....

.....



Deutsche Frauen, deutsche Treue,
Deutscher Wein und deutscher Sang

Sollen in der Welt behalten
Ihren alten, guten Klang.

Oktober ♦ Silbhard

	Deutsch	Katholisch	Evangelisch	Mond- lauf	Sonnen- Ufg. Ufg.	Mond- Ufg. Ufg.	Mondzeichen, Aspette
1 D	Baldo	Remigius	Remigius		6 23 18 07	10 33 19 09	♂ ☾ ☽
2 M	Gero	Leodegar	Dollrad		6 25 18 05	11 40 19 45	
3 D	Udo	Candidus	Jairus		6 26 18 03	12 44 20 33	♂ ☽ ☽
4 S	Engelhart	Sranz	Sranz		6 28 18 01	13 38 21 33	
5 S	Meinulf	Placidus	Placidus		6 29 17 59	14 22 22 44	☾ Regen
41. Kath.: Das vornehmste Gebot und die vornehmste Frage. — Evang.: Der reiche Narr.							
6 S	Bruno	Rojentranzfest	16. n. Tr.		6 31 17 57	15 00 —	♀ im Stillstand
7 M	Richard	Martus P.	Amalia		6 32 17 55	15 29 0 01	
8 D	Traugott	Brigitta	Pelagia		6 34 17 53	15 53 1 22	
9 M	Grimwalt	Dionysius	Dionysius		6 36 17 51	16 15 2 46	h ☽ ☽
10 D	Ardo	Sranz Borgia	Gideon		6 37 17 49	16 36 4 10	
11 S	Wilgart	Burhard	Burhard		6 39 17 47	16 59 5 35	☾ Regen
12 S	Walter	Maximilian	Maximilian		6 40 17 45	17 23 7 02	☾
42. Kath.: Der Sichtbrüchige. — Evang.: Sabbatsfeier in Liebe und Demut.							
13 S	Kunibald	18. n. Pf. Ed.	17. n. Tr. Kol.		6 42 17 43	17 53 8 28	
14 M	Bernhelm	Calixtus	Calixtus		6 43 17 41	18 28 9 53	trüb
15 D	Leupold	Theresa	Hedwig		6 45 17 39	19 14 11 08	♀ in größter Helligkeit
16 M	Gilbert	Gallus	Gallus		6 46 17 37	20 09 12 14	
17 D	Nothelm	Hedwig	Slorentin		6 48 17 35	21 13 13 05	
18 S	Jürgen	Lufas	Lufas		6 49 17 33	22 21 13 44	☽ untere ☽ ☽
19 S	Heilrun	Petr. v. Alcant.	Serdinand		6 51 17 31	23 29 14 15	☽ schön
43. Kath.: Die königliche Hochzeit. — Evang.: Das vornehmste Gebot und die vornehmste Frage.							
20 S	Wendelin	19. n. Pf. Wend.	18. n. Tr. Wend.		6 52 17 29	— 14 38	
21 M	Klaus	Ursula	Ursula		6 54 17 27	0 38 14 58	
22 D	Hartfest	Cordula	Cordula		6 55 17 25	1 44 15 15	
23 M	Arnd	Joh. v. Capistr.	Severinus		6 57 17 23	2 49 15 31	♀ ☽ ☽
24 D	Gromund	Raphael	Salome		6 59 17 21	3 54 15 47	☽ tritt in ☽
25 S	Leutfried	Crispin	Crispinus		7 00 17 19	5 00 16 04	
26 S	Heimo	Evaristus	Amandus		7 02 17 18	6 06 16 23	♀ ☽ ☽, ♀ im Stillstand
44. Kath.: Des königlichen Sohn. — Evang.: Der Sichtbrüchige.							
27 S	Reidhart	Chr. Königsf.	19. n. Tr.		7 03 17 16	7 14 16 44	☽ ♀ im Perihel, ☽ ☽ ☽
28 M	Markwart	Simon, Juda	Simon, Juda		7 05 17 14	8 23 17 13	
29 D	Grado	Narzissus	Engelhard		7 07 17 12	9 31 17 47	♂ ☽ ☽
30 M	Beralb	Serapion	Hartmann		7 08 17 10	10 36 18 34	kühl und neblig
31 D	Wolfgang	Wolfgang	Wolfgang		7 10 17 09	11 34 19 28	



Hört die Mahnung unsrer Toten
Sie bewährt sich stets aufs neu:

Nimmer wird das Reich zerstöret,
Wenn ihr einig seid und treu!

November ♦ Neblung

	Deutsch	Katholisch	Evangelisch	Mond- lauf	Sonnen- Mfa. Ulg.	Mond- Mfa. Ulg.	Mondzeichen, Aspetto
1 S	Helmar	Allerheiligen	Allerheiligen		7 11 17 07	12 21 20 35	♂ ♂ €
2 S	Rambert	Allerseelen	Allerseelen		7 13 17 05	13 00 21 49	schön
45. Kath.: Der Schalktsnecht. — Evang.: Die Seligpreisungen.							
3 S	Hubert	21. n. Pf. Hub.	Reformat. 9 S.		7 15 17 04	13 30 23 07	
4 M	Gerhard	Karl Borrom.	Charlotte		7 16 17 02	13 55 —	♂ ♂ €
5 D	Emmerich	Emmerich	Blandina		7 18 17 01	14 18 0 27	Sturm
6 M	Leonhart	Leonhart	Leonhart		7 19 16 59	14 38 1 47	
7 D	Angelbert	Engelbert	Engelbert		7 21 16 58	14 59 3 07	
8 S	Gottfried	4 Gefr. Märt.	Gottfried		7 23 16 56	15 22 4 31	h im Stillstand
9 S	Theodorich	Theodorus	Theodorus		7 24 16 55	15 48 5 55	Regen
46. Kath.: Die Zinsmünze. — Evang.: Des Königs Sohn.							
10 S	Bardolf	22. n. Pf. Andr.	21. n. Er.		7 26 16 53	16 21 7 20	♂
11 M	Berwin	Martin Bischof	Martin Bischof		7 27 16 52	17 02 8 41	
12 D	Kunibert	Martin P.	Jonas		7 29 16 50	17 54 9 53	schön
13 M	Egmund	Stanislaus K.	Briccius		7 31 16 49	18 55 10 53	
14 D	Guntrun	Jufundus	Levinus		7 32 16 48	20 04 11 37	
15 S	Dollhild	Leopold	Leopold		7 34 16 46	21 15 12 13	
16 S	Otmar	Edmund	Ottomar		7 35 16 45	22 24 12 40	
47. Kath.: Jgiri Töchterlein. — Evang.: Der Schalktsnecht.							
17 S	Germund	23. n. Pf. Greg.	Erntedankfest		7 37 16 44	23 32 13 02	trüb und kalt
18 M	Albin	Otto, Eugen	Gelasius		7 39 16 43	— 13 20	€
19 D	Tilfrid	Elisabeth	Elisabeth		7 40 16 42	0 37 13 36	
20 M	Göth	Selig v. Valois	Amos		7 42 16 41	1 42 13 53	
21 D	Mutolf	Maria Opfer	Maria Opfer		7 43 16 40	2 47 14 08	
22 S	Almfride	Cäcilia	Alfons		7 45 16 39	3 53 14 27	♂ ♂ €
23 S	Bertrun	Klemens	Klemens		7 46 16 38	5 00 14 48	tritt in ♀
48. Kath.: Vom Greuel der Verwüstung. — Evang.: Gleichnis von den zehn Jungfrauen.							
24 S	Ulmann	24. n. Pf. Chryf.	Buh-u. Beitag		7 48 16 37	6 09 15 14	
25 M	Wulf	Katharina	Katharina		7 49 16 37	7 19 15 47	♂ ♂ €
26 D	Hildeburg	Konrad	Konrad		7 51 16 36	8 26 16 27	♂ 2 ♂ €
27 M	Nothelma	Virgilius	Otto		7 52 16 35	9 28 17 21	h □ ○, 2 ♂ ○
28 D	Frankobert	Sosphenes	Günther		7 53 16 34	10 18 18 26	
29 S	Hadmunde	Saturnin	Eberhard		7 55 16 33	11 01 19 39	
30 S	Balthar	Andreas	Andreas		7 56 16 33	11 33 20 57	♂ ♂ €



Tief im Frieden liegt die Erde.
friede! singen Mann und Kind.

Friede sei den Menschen allen,
Die da guten Willens sind!

Dezember ♦ Julmond

Deutsch	Katholisch	Evangelisch	Mond- lauf	Sonnen- Ufg. Utg.	Mond- Ufg. Utg.	Mondzeichen, Aspekte			
49. Kath.: Die Zukunft des Herrn. — Evang.: Gelobt sei, der da kommt im Namen des Herrn.									
1 S	Ruprecht	1. Advent.	1. Advent	7 58	16 32	11 59	22 16	♁ ♀ ♃ ♄ ♁ ♀ ♃ ♄ ♁ ♀ ♃ ♄ ♁ ♀ ♃ ♄ ♁ ♀ ♃ ♄ ♁ ♀ ♃ ♄ ♁ ♀ ♃ ♄	schön
2 M	Hidulf	Bibiana	Candidus	7 59	16 31	12 22	23 35		
3 D	Sigtrud	Franz Xaver	Cassian	8 00	16 31	12 42	—		
4 M	Walfüre	Barbara	Barbara	8 01	16 30	13 03	0 54		
5 D	Burgfrida	Sabbas	Abigail	8 03	16 30	13 24	2 12		
6 S	Albhart	Nikolaus	Nikolaus	8 04	16 29	13 48	3 34		
7 S	Swinda	Ambrosius	Agathon	8 05	16 29	14 17	4 55		
50. Kath.: Bist du, der da kommen soll? — Evang.: Die Zukunft des Herrn.									
8 S	Wiro	Maria Empf.	2. Advent	8 06	16 29	14 53	6 17	♁ ♀ ♃ ♄ ♁ ♀ ♃ ♄ ♁ ♀ ♃ ♄ ♁ ♀ ♃ ♄ ♁ ♀ ♃ ♄ ♁ ♀ ♃ ♄ ♁ ♀ ♃ ♄	im Perihel im Aphel ♀ obere ♂ ☉ ♁ im Perihel windig
9 M	Herilt	Leofadia	Joachim	8 07	16 29	15 39	7 32		
10 D	Albertine	Melchhiades	Judith	8 08	16 28	16 36	8 37		
11 M	Albo	Damasus	Damasus	8 09	16 28	17 43	9 29		
12 D	Elfride	Epimachus	Epimachus	8 10	16 28	18 53	10 10		
13 S	Aldobrant	Lucia	Lucia	8 11	16 28	20 05	10 40		
14 S	Luitpolt	Nitajius	Nitajius	8 12	16 28	21 15	11 03		
51. Kath.: Das Zeugnis Johannes des Täufers — Evang.: Bist du, der da kommen soll?									
15 S	Merwig	3. Advent.	3. Advent Joh.	8 13	16 29	22 22	11 23	♁ ♀ ♃ ♄ ♁ ♀ ♃ ♄ ♁ ♀ ♃ ♄ ♁ ♀ ♃ ♄ ♁ ♀ ♃ ♄ ♁ ♀ ♃ ♄ ♁ ♀ ♃ ♄	falt
16 M	Amalgart	Adelheid	Ananias	8 14	16 29	23 28	11 40		
17 D	Nordram	Lazarus	Lazarus	8 15	16 29	—	11 57		
18 M	Wunibald	Mar. Erw. (Qu.)	Christoph (Qu.)	8 16	16 29	0 32	12 13		
19 D	Gotburga	Kemefius	Lot	8 16	16 29	1 38	12 31		
20 S	Lanzo	Ammon	Abraham	8 17	16 30	2 45	12 50		
21 S	Lintgund	Thomas	Thomas	8 17	16 30	3 53	13 13		
52. Kath.: Vereilet den Weg des Herrn. — Evang.: Das Zeugnis Johannes des Täufers									
22 S	Giselhild	4. Advent.	4. Advent	8 18	16 30	5 02	13 43	♁ ♀ ♃ ♄ ♁ ♀ ♃ ♄ ♁ ♀ ♃ ♄ ♁ ♀ ♃ ♄ ♁ ♀ ♃ ♄ ♁ ♀ ♃ ♄ ♁ ♀ ♃ ♄	Winteranfang
23 M	Huldreich	Victoria	Dagobert	8 18	16 31	6 10	14 20		
24 D	Erdmann	Adam, Eva	Adam, Eva	8 19	16 32	7 14	15 10		
25 M	Solto	Hl. Weihn.-F.	Hl. Christfest	8 19	16 32	8 11	16 11		
26 D	Balda	Stephanus	2. Christtag	8 20	16 33	8 56	17 23		
27 S	Emil	Johannes	Johannes	8 20	16 34	9 34	18 42		
28 S	Srijo	Unsch. Kindl.	Unsch. Kindl.	8 20	16 35	10 03	20 03		
53. Kath.: Von Simeon und Hanna. — Evang.: Von Simeon und Hanna.									
29 S	Lindgart	S. n. Weihn.	S. n. Weihn.	8 20	16 36	10 27	21 23	♁ ♀ ♃ ♄ ♁ ♀ ♃ ♄ ♁ ♀ ♃ ♄	falt
30 M	Sigebald	David	David	8 21	16 36	10 48	22 43		
31 D	Geiserich	Sylvester	Sylvester	8 21	16 37	11 09	—		

Das Jahr 1935

ist ein Gemeinjahr von 365 Tagen oder 52 Wochen und 1 Tag und beginnt am Dienstag, den 1. Januar.

Chronologische Charakteristik des Jahres 1935

Die goldene Zahl	= 17	Die Epacte	= XXV
Der Sonnenzirkel	= 12	Der Sonntagsbuchstabe	= 12
Don Weihnachten (1934) bis Fastnachtssonntag (1935)	= 9 Wochen und 5 Tage		
Zwischen Pfingsten und Advent	= 25 Wochen	Sonntage nach Trinitatis	= 23.

Sinfernisse im Jahre 1935

Im Jahre 1935 finden fünf Sonnenfinsternisse und zwei Mondfinsternisse statt, von denen nur die erste Mondfinsternis am 19. Januar in Mitteleuropa sichtbar ist. Eintritt des Mondes in den Kernschatten um 15.19 Uhr. Totale Verfinsternung von 16.29 Uhr bis 17.56 Uhr. Austritt des Mondes aus dem Kernschatten um 19.06 Uhr.

Alle Zeitangaben sind mitteleuropäische Zeit für die geographische Lage von Karlsruhe.

Jahresregent: Merkur ♄

Zeichenerklärung

Die zwölf Zeichen des Tierkreises

♈ Widder	♋ Krebs	♌ Waage	♍ Steinbock
♉ Stier	♌ Löwe	♍ Skorpion	♎ Wassermann
♊ Zwillinge	♍ Jungfrau	♎ Schütze	♏ Fische
☉ Sonne ♀ Merkur	♀ Venus ☿ Erde	♁ Mond ♂ Mars	♃ Jupiter ♃ Saturn

Mondphasen und Aspekte

☾ Neumond	♋ Konjunktion. Gleiche Länge der Gestirne	□ Quadratur: Längenunterschied 90°
☽ Erstes Viertel	♌ Opposition: Längenunterschied 180°	△ Trigonalerscheinung: Längenunterschied 120°
☽ Vollmond		
☽ Letztes Viertel		

Immerwährender Trächtigkeitkalender

Die mittlere Trächtigkeitsperiode beträgt bei Pferdebestuten: 48½ Wochen oder 340 Tage (Extreme sind 330 und 419 Tage); Eseltuten: gewöhnlich etwas mehr als bei Pferdebestuten; bei Kühen: 40½ Wochen oder 285 Tage (Extreme 240 und 321 Tage); Schafen und Ziegen: fast 22 Wochen oder 154 Tage (Extreme 146 und 158 Tage); Säuen: über 17 Wochen oder 120 Tage (Extreme 109 und 133 Tage); Hündinnen: 9 Wochen oder 63—65 Tage; Katzen: 8 Wochen oder 56—60 Tage. — Hühner: brüten 19—24 Tage, in der Regel 21 Tage; Truthühner (Puten): 26—29 Tage; Gänse: 28—33 Tage; Enten: 28—32 Tage; Tauben: 17—19 Tage.

Anfang		Ende der Tragzeit bei					Anfang		Ende der Tragzeit bei				
Datum	Pferden 340 Tage	Kühen 285 Tage	Schafen u. Zieg. 154 Tg.	Schweinen 120 Tg.	Hündinnen 63 Tage	Datum	Pferden 340 Tage	Kühen 285 Tage	Schafen u. Zieg. 154 Tg.	Schweinen 120 Tg.	Hündinnen 63 Tage		
1. Jan.	6. Dez.	12. Okt.	3. Juni	30. April	4. März	5. Juli	9. Juni	15. April	5. Dez.	1. Nov.	5. Sept.		
6. "	11. "	17. "	8. "	5. Mai	9. "	10. "	14. "	20. "	10. "	6. "	10. "		
11. "	16. "	22. "	13. "	10. "	14. "	15. "	19. "	25. "	15. "	11. "	15. "		
16. "	21. "	27. "	18. "	15. "	19. "	20. "	24. "	30. "	20. "	16. "	20. "		
21. "	26. "	1. Nov.	23. "	20. "	24. "	25. "	29. "	5. Mai	25. "	21. "	25. "		
26. "	31. "	6. "	28. "	25. "	29. "	30. "	4. Juli	10. "	30. "	26. "	30. "		
31. "	5. Jan.	11. "	3. Juli	30. "	3. April	4. Aug.	9. "	15. "	4. Jan.	1. Dez.	5. Okt.		
5. Febr.	10. "	16. "	8. "	4. Juni	8. "	9. "	14. "	20. "	9. "	6. "	10. "		
10. "	15. "	21. "	13. "	9. "	13. "	14. "	19. "	25. "	14. "	11. "	15. "		
15. "	20. "	26. "	18. "	14. "	18. "	19. "	24. "	30. "	19. "	16. "	20. "		
20. "	25. "	1. Dez.	23. "	19. "	23. "	24. "	29. "	4. Juni	24. "	21. "	25. "		
25. "	30. "	6. "	28. "	24. "	28. "	29. "	3. Aug.	9. "	29. "	26. "	30. "		
2. März	4. Febr.	11. "	2. Aug.	29. "	3. Mai	3. Sept.	8. "	14. "	3. Febr.	31. "	4. Nov.		
7. "	9. "	16. "	7. "	4. Juli	8. "	8. "	13. "	19. "	8. "	5. Jan.	9. "		
12. "	14. "	21. "	12. "	9. "	13. "	13. "	18. "	24. "	13. "	10. "	14. "		
17. "	19. "	26. "	17. "	14. "	18. "	18. "	23. "	29. "	18. "	15. "	19. "		
22. "	24. "	31. "	22. "	19. "	23. "	23. "	28. "	4. Juli	23. "	20. "	24. "		
27. "	1. März	5. Jan.	27. "	24. "	28. "	28. "	2. Sept.	9. "	28. "	25. "	29. "		
1. April	6. "	10. "	1. Sept.	29. "	2. Juni	3. Okt.	7. "	14. "	5. März	30. "	4. Dez.		
6. "	11. "	15. "	6. "	3. Aug.	7. "	8. "	12. "	19. "	10. "	4. Febr.	9. "		
11. "	16. "	20. "	11. "	8. "	12. "	13. "	17. "	24. "	15. "	9. "	14. "		
16. "	21. "	25. "	16. "	13. "	17. "	18. "	22. "	29. "	20. "	14. "	19. "		
21. "	26. "	30. "	21. "	18. "	22. "	23. "	27. "	3. Aug.	25. "	19. "	24. "		
26. "	31. "	4. Febr.	26. "	23. "	27. "	28. "	2. Okt.	8. "	30. "	24. "	29. "		
1. Mai	5. April	9. "	1. Okt.	28. "	2. Juli	2. Nov.	7. "	13. "	4. April	1. März	3. Jan.		
6. "	10. "	14. "	6. "	2. Sept.	7. "	7. "	12. "	18. "	9. "	6. "	8. "		
11. "	15. "	19. "	11. "	7. "	12. "	12. "	17. "	23. "	14. "	11. "	13. "		
16. "	20. "	24. "	16. "	12. "	17. "	17. "	22. "	28. "	19. "	16. "	18. "		
21. "	25. "	1. März	21. "	17. "	22. "	22. "	27. "	2. Sept.	24. "	21. "	23. "		
26. "	30. "	6. "	26. "	22. "	27. "	27. "	1. Nov.	7. "	29. "	26. "	28. "		
31. "	5. Mai	11. "	31. "	27. "	1. Aug.	2. Dez.	6. "	12. "	4. Mai	31. "	2. Febr.		
5. Juni	10. "	16. "	5. Nov.	2. Okt.	6. "	7. "	11. "	17. "	9. "	5. April	7. "		
10. "	15. "	21. "	10. "	7. "	11. "	12. "	16. "	22. "	14. "	10. "	12. "		
15. "	20. "	26. "	15. "	12. "	16. "	17. "	21. "	27. "	19. "	15. "	17. "		
20. "	25. "	31. "	20. "	17. "	21. "	22. "	26. "	2. Okt.	24. "	20. "	22. "		
25. "	30. "	5. April	25. "	22. "	26. "	27. "	1. Dez.	7. "	29. "	25. "	27. "		
30. "	4. Juni	10. "	30. "	27. "	31. "	31. "	5. "	11. "	2. Juni	29. "	3. März		



Trächtigkeitskalender

Pferde	Kühe	Schweine	Schafe	Ziegen	Hündinnen
48½ Wochen oder 340 Tage	40½ Wochen oder 285 Tage	16 Wochen od. ca. 120 Tage	22 Wochen oder 148 Tage	22 Wochen od. ca. 150 Tage	9 Wochen od. 60—65 Tage

Brunst-, Paarungs- und Säugezeit

Tiergattung	Wiederkehr der Brunst n. d. Geburt	Wiederkehr der Brunst wenn das Tier nicht aufgenommen hat	Die Brunst dauert	Dauer der Säugezeit
Beim Pferd	7—9 Tage	ca. 21 Tage	8—9 Tage	7—12 Wochen
Bei der Kuh	19—21 "	21 "	1—3 "	5—9 "
Beim Schaf und bei der Ziege	6—8 Wochen	21 "	2—3 "	9—18 "
Beim Schwein	8 "	21 "	2—4 "	4—8 "

Die Gewährsmängel und Gewährfristen (in Tagen) im Tierhandel

für	Pferde						Rindvieh		Schafe	Schweine						
	Kopf	Wurm	Dammholter	Dämpfigkeit	Kehlkopf-pfeifen	Periodische Augenentzündg.	Koppen	Tuberkulose	Lungen-senke	Nände	Allgemeine Wasser-sucht	Kotlauf	Schweine-senke	Tuberkulose	Teichlingen	Sinnen
Nutz- u. Zucht-tiere	14	14	14	14	14	14	14	28	14	—	3	10	—	—	—	—
Schlacht-tiere . . .	14	14	—	—	—	—	—	14	—	—	14	—	—	14	14	14

§ 483. Die Gewährfrist beginnt mit dem Ablaufe des Tages, an welchem die Gefahr auf den Käufer übergeht, also am Tage der Uebergabe des Tieres.

§ 484. Zeigt sich ein Hauptmangel innerhalb der Gewährfrist, so wird vermutet, daß der Mangel schon zu der Zeit vorhanden gewesen sei, zu welcher die Gefahr auf den Käufer übergegangen ist. Aus dieser Bestimmung ergibt sich die Haftbarkeit des Verkäufers, dem jedoch der Gegenbeweis offenbleibt.

§ 485. Der Käufer verliert die ihm wegen des Mangels zustehenden Rechte, wenn er nicht spätestens zwei Tage nach dem Ablaufe der Gewährfrist oder, falls das Tier vor dem Ablaufe der Frist getötet worden oder sonst verwendet ist, nach dem Tode des Tieres den Mangel dem Verkäufer anzeigt oder die Anzeige an ihn absendet oder wegen des Mangels Klage gegen den Verkäufer erhebt oder diesem den Streit verklärt oder gerichtliche Beweisaufnahme zur Sicherung des Beweises beantragt. Der Rechtsverlust tritt nicht ein, wenn der Verkäufer den Mangel arglistig verschwiegen hat.

§ 486. Die Gewährfrist kann durch Vertrag verlängert oder abgekürzt werden. Die vereinbarte Frist tritt an die Stelle der gesetzlichen Frist.

§ 487. Der Käufer kann nur Wandelung (Rückgängigmachung), nicht Minderung (Erniedrigung des Kaufpreises) verlangen. Die Wandelung kann er auch verlangen, wenn das Tier aus irgend einem Grunde nicht mehr zurückgegeben werden kann, z. B. wenn es schon geschlachtet ist oder über dasselbe verfügt worden ist. In diesen Fällen hat der Käufer den Wert des Tieres zurückzuerhalten. Nütungen hat der Käufer nur insoweit zu ersetzen, als er sie gezogen hat. Ist durch einen von dem Käufer zu vertretenden Umstand vor der

Wandelung eine wesentliche Verschlechterung des Tieres eingetreten, so hat der Käufer die Wertminderung zu vertreten.

§ 488. Der Verkäufer hat im Falle der Wandelung dem Käufer auch die Kosten der Fütterung und Pflege, die Kosten der tierärztlichen Untersuchung und Behandlung sowie die Kosten der notwendig gewordenen Tötung und Wegschaffung des Tieres zu ersetzen.

§ 489. Ist über den Anspruch auf Wandelung ein Rechtsstreit anhängig, so ist auf Antrag der einen oder anderen Partei die öffentliche Versteigerung des Tieres und die Hinterlegung des Erlöses durch einstweilige Verfügung anzuordnen, sobald die Beschäftigung des Tieres nicht mehr erforderlich ist.

§ 490. Der Anspruch auf Wandelung sowie der Anspruch auf Schadenersatz wegen eines Hauptmangels, dessen Nichtvorhandensein der Verkäufer zugesichert hat, verjährt in 6 Wochen von dem Ende der Gewährfrist an. Der Käufer kann auch nach der Verjährung des Anspruchs auf Wandelung die Zahlung des Kaufpreises verweigern.

§ 491. Der Käufer eines nur der Gattung nach bestimmten Tieres kann statt der Wandelung verlangen, daß ihm an Stelle des mangelhaften Tieres ein mangelstrees geliefert wird.

§ 492. Uebereignet der Verkäufer die Gewährleistung wegen eines nicht zu den Hauptmängeln gehörenden Fehlers, oder sichert er eine Eigenschaft des Tieres zu, so finden die Vorschriften der §§ 487—491 und, wenn eine Gewährfrist vereinbart ist, auch die Vorschriften der §§ 483—485 entsprechende Anwendung. Ist eine Gewährfrist nicht vereinbart, so tritt Verjährung in 6 Wochen, von der Ablieferung des Tieres an gerechnet, ein.



Jagdkalender für Baden *

Wildart	Januar	Februar	März	April	Mai	Juni	Juli	August	Septbr.	Oktober	Novbr.	Dezbr.
Männl. Rot-, Dam- und Muffelwild	16											
Weibl. Rot- und Damwild sowie Hirschfälsber	16											
Rehböcke					15							16
Weibl. Reh- und Muffelwild und Kitzböcke												16
Hafen	16											
Dachse												
Auer- und Birkhähne												
Auer-, Birk- und Haselhennen sowie Wachteln												
Fasanen und Haselhähne	16											
Rebhühner												
Enten							15					
Schnepfen und anderes Sumpf- und Wasser-geflügel				16								

Alle vorstehend nicht genannten Wildarten dürfen das ganze Jahr gejagt werden. Der Minister des Innern kann für einzelne Tierarten andere Schonzeiten festsetzen. Muffelwild ist vorerst das ganze Jahr geschont.

Die gestrichelten (|||) Felder bedeuten Schonzeit.

* Gesetz vom 17. Mai 1927 (Gesetzes- und Verordnungsblatt Seite 105—106).

Fischereikalender für Baden *

Bezeichnung der Fischartungen	Januar	Februar	März	April	Mai	Juni	Juli	August	Septbr.	Oktober	Novbr.	Dezbr.
-------------------------------	--------	---------	------	-------	-----	------	------	--------	---------	---------	--------	--------

Die beigefügten Zahlen bedeuten die Mindestmaße in Zentimetern.

A. Fische mit Schonzeit.

Äschen 25, Regenbogenforellen 20												
Zander 35												
Karpfen 25, Barben 25, Schleien 20												
Seeforellen 30												
Fluß- und Bachforellen 20	10									10		
Saiblinge (Küttel) 25												
Kachse 50												11 24
Weiß- und Blaufelchen 30, Kropffelchen und Maiflänen 20												15 15
Im Neckar: Barsch 15												

B. Fische mit Mindestmaßen ohne Schonzeit.

Alf 35 — Hecht 30

Im Neckar: Döbel und Nase 20

Der Fang der sogenannten Silber- und Schwefeforellen (unfruchtbare Forellen) im Bodensee während der Schonzeit ist gestattet.

Die Schonzeiten für Karpfen, Schleien und Barben finden für das Gebiet des Bodensees keine Anwendung.

C. Krebse

am Bodensee 10

* Schonzeiten der Fische — § 41 der Landesfischereiordnung. Die gestrichelten Felder (|||) bedeuten die Schonzeit. † Beginn der Schonzeit für Blaufelchen im Bodensee: 10. November.













Allgemeiner Lauf und Stellung der Planeten im Jahre 1935

Die großen Planeten bewegen sich in Bahnen, die nur wenige Grade gegen die Erdbahn geneigt sind. Ihr scheinbarer Lauf am Himmel vollzieht sich daher innerhalb eines schmalen Gürtels, dessen Mitte durch den scheinbaren Lauf der Sonne bestimmt ist; sie wandern durch die Sternbilder des Tierkreises. Diese Sternbilder sind nicht zu verwechseln mit den Zeichen des Tierkreises. Die Einteilung der Ekliptik nach Sternbildern und die Bewegung der Sonne während des Jahres in bezug auf die Sternbilder des Tierkreises wird durch folgende Zusammenstellung erläutert:

Die Sonne tritt in das Sternbild

des Steinbocks	am 19. Januar	entsprechend der Länge	298°	50'
des Wassermanns	" 15. Februar	" " "	326	0
der Fische	" 14. März	" " "	352	30
des Widders	" 18. April	" " "	27	50
des Stieres	" 15. Mai	" " "	54	0
der Zwillinge	" 21. Juni	" " "	89	10
des Krebses	" 21. Juli	" " "	117	40
des Löwen	" 11. August	" " "	138	10
der Jungfrau	" 17. September	" " "	173	50
der Waage	" 2. November	" " "	219	10
des Skorpions	" 23. November	" " "	239	50
des Schützen	" 19. Dezember	" " "	266	30

Die Einteilung der Ekliptik nach den Tierkreiszeichen ergibt sich hingegen aus folgender Übersicht:

Das Zeichen		entspricht der Länge	0° 0'	Das Zeichen		entspricht der Länge	180° 0'
" "		" " "	30 0	" "		" " "	210 0
" "		" " "	60 0	" "		" " "	240 0
" "		" " "	90 0	" "		" " "	270 0
" "		" " "	120 0	" "		" " "	300 0
" "		" " "	150 0	" "		" " "	330 0

Die Zeit der besten und bequemsten Sichtbarkeit der oberen Planeten, d. h. der Planeten, die weiter von der Sonne entfernt sind als die Erde, fällt immer um die Zeit ihrer Opposition mit der Sonne. Während der Zeit der Konjunktion mit der Sonne, d. h. wenn sie, von der Erde aus gesehen, jenseits der Sonne stehen und von deren Strahlen verdeckt werden, bleiben sie immer auf mehr oder weniger lange Zeit unsichtbar, und zwar um so länger, in je größerer Nähe der Erde sie sich um die Sonne bewegen.

Die beiden unteren Planeten Merkur und Venus werden dagegen am besten sichtbar zur Zeit ihrer größten Elongationen, d. h. wenn sie, von der Erde aus gesehen, am weitesten östlich oder westlich von der Sonne abstehen.

Neptun (Υ) verändert seinen Ort unter den Sternen nur sehr langsam. Er bewegt sich während des ganzen Jahres im Sternbild des Löwen. Am Anfang des Jahres befindet er sich in rückläufiger Bewegung, kommt am 24. Mai zum Stillstand und wird darnach rechtläufig. Diese Bewegung behält er bis zum 20. Dezember bei. Von dann ab bewegt er sich bis zum Ende des Jahres wieder im rückläufigen Sinne. — Am 4. März befindet er sich in Opposition, am 7. September in Konjunktion mit der Sonne. Die Zeit der besten Sichtbarkeit fällt somit in die Winter- und Frühjahrsmonate.

Uranus (Υ) befindet sich während des ganzen Jahres im Sternbild des Widlers. Er bewegt sich am Anfang des Jahres im rückläufigen Sinne, gelangt am 6. Januar zum Stillstand und nimmt dann rechtläufige Bewegung an, die er bis zum abermaligen Stillstand am 11. August behält. Von diesem Tage ab bewegt er sich bis zum Ende des Jahres im rückläufigen Sinne. — Am 22. April ist Uranus in Konjunktion, am 27. Oktober in Opposition mit der Sonne. Die Zeit der besten Sichtbarkeit fällt in die Sommer-, Herbst- und Wintermonate.

Saturn (♄) befindet sich am Anfang des Jahres im Sternbild des Steinbocks und bewegt sich im rechtläufigen Sinne. In den ersten Tagen des Januar tritt er in das Sternbild des Wassermanns, in welchem er sich bis zum Ende des Jahres bewegt. Am 22. Juni gelangt er zum Stillstand und nimmt rückläufige Bewegung an, die er bis zum abermaligen Stillstand am 8. November behält. Von diesem Tage ab bewegt er sich bis zum Ende des Jahres wieder im rechtläufigen Sinne. — Saturn befindet sich am 20. Februar in Konjunktion und am 31. August in Opposition mit der Sonne. Die Zeit der besten Sichtbarkeit fällt in die Frühjahrs-, Sommer- und Herbstmonate.

Jupiter (♃) bewegt sich am Anfang des Jahres im rechtläufigen Sinne im Sternbild der Waage. Am 10. März gelangt er zum Stillstand und nimmt dann rückläufige Bewegung an, die er bis zu seinem abermaligen Stillstand am 12. Juli behält. Von diesem Tage ab bewegt er sich bis zum Ende des Jahres wieder im rechtläufigen Sinne und tritt am 8. November in das Sternbild des Skorpions. — Am 10. Mai befindet sich Jupiter in Opposition und am 27. November in Konjunktion mit der Sonne. Die Zeit der besten Sichtbarkeit fällt in die Frühjahrs- und Sommermonate.

Die kleinen Planeten, von denen sich die meisten zwischen den Bahnen des Jupiter und Mars bewegen, sind sämtliche teleskopische Objekte. Mitte September 1933 waren von 1264 dieser Körper die Bahnen bekannt.

Mars (♂) befindet sich am Anfang des Jahres im Sternbild der Jungfrau und bewegt sich im rechtläufigen Sinne. Am 27. Februar kommt er zum Stillstand und bewegt sich dann bis zum abermaligen Stillstand am 19. Mai rückläufig. Von diesem Tage ab bewegt er sich bis zum Ende des Jahres in immer rechtläufigem Sinne und gelangt bis in das Sternbild des Steinbocks. — Am 6. April steht Mars in Opposition zur Sonne, am 12. April befindet er sich der Erde am nächsten. Mars ist das ganze Jahr über sichtbar.

Venus (♀) steht am Anfang des Jahres im Sternbild des Schützen und bewegt sich im rechtläufigen Sinne bis zu ihrem Stillstand am 15. August. Von diesem Tage ab bewegt sie sich im rückläufigen Sinne bis zum abermaligen Stillstand am 27. September und nimmt dann wieder rechtläufige Bewegung an, die sie bis zum Ende des Jahres behält und gelangt bis in das Sternbild der Waage. — Venus ist vom Anfang des Jahres bis zum 9. August als Abendstern sichtbar, bleibt dann unsichtbar bis zum 14. September und ist für den Rest des Jahres als Morgenstern sichtbar. Am 30. Juni befindet sich Venus in größter östlicher Elongation, am 19. November in größter westlicher Elongation. Am 8. September ist sie in unterer Konjunktion mit der Sonne. Ihre größte Helligkeit erreicht Venus am 3. August und 15. Oktober.

Merkur (☿) bewegt sich vom Anfang des Jahres

bis zum 7. Februar	rechtläufig,	danach bis zum	1. März	rückläufig,	dann
" "	9. Juni	" "	" "	3. Juli	" "
" "	6. Oktober	" "	" "	26. Oktober	" "

bis zum Ende des Jahres rechtläufig.

In oberer Konjunktion mit der Sonne befindet sich Merkur am 27. April, 10. August und 10. Dezember, in unterer Konjunktion ist er am 17. Februar, 21. Juni und 18. Oktober. Größte östliche Elongationen treten ein am 1. Februar, 26. Mai und 23. September, größte westliche Elongationen finden statt am 15. März, 14. Juli und 2. November. Am Abendhimmel kann Merkur in den letzten Tagen des Januar und in den ersten Februartagen gesehen werden, außerdem vom 9. Mai bis zum Ende des Monats. Am Morgenhimmel ist er vom 24. Oktober bis zum 20. November sichtbar.

Immerwährender Kalender

Den einem beliebigen Datum der Vergangenheit oder der Zukunft entsprechenden Wochentag findet man wie folgt:

In Tabelle I verbindet man Jahrhundertziffer mit der rechts oben befindlichen Jahrziffer (z. B. 19 mit 14) und findet am Schnittpunkt eine Schlüsselzahl (hier 5).

Diese überträgt man auf Tabelle II (fette Ziffern), wo der Schnittpunkt mit der Monatspalte (z. B. August) eine neue Schlüsselzahl ergibt (hier 0).

Letztere überträgt man auf Tabelle III (fette Ziffern), wo der Schnittpunkt mit dem Monatsdatum (z. B. 2) den Wochentag angibt (hier So). Der 2. August 1914 war ein Sonntag.

In Schaltjahren, deren Jahrziffer in Tabelle I (rechts oben) fett gedruckt ist (04, 08, 12 usw.), tritt für Januar und Februar eine Aenderung ein; man nimmt in Tabelle II den mit S bezeichneten Monat Januar bezw. Februar.*

Jahre									
00	01	02	05	—	04	05	06	07	—
—	12	13	14	15	—	16	17	18	19
20	21	22	23	—	24	25	26	27	—
28	29	30	31	—	32	33	34	35	36
37	38	39	40	—	41	42	43	44	45
46	47	48	49	50	51	—	52	53	54
55	56	57	58	59	—	60	61	62	63
64	65	66	67	68	69	70	71	—	72
73	74	75	—	76	77	78	79	—	80
81	82	83	—	84	85	86	87	—	88
89	90	91	—	92	93	94	95	—	96
97	98	99	—	—	—	—	—	—	—

Jahrhunderte

Ta- belle I	0	7	14	...	17	21	25	6	0	1	2	3	4	5	
	1	8	15	bis 4. Okt. 1582	5	6	0	1	2	3	4
	2	9	18	22	26	4	5	6	0	1	2	3
	3	10	3	4	5	6	0	1	2
	4	11	15	ab 15. Okt. 1582	...	19	23	27	2	3	4	5	6	0	1
	5	12	16	20	24	28	1	2	3	4	5	6	0
	6	13	0	1	2	3	4	5	6

Monate

Tage

Ta- belle II	Aug. febr. (S)	febr. März Nov.	Juni	Sept. Dez.	April Juli Jan. (S)	Jan. Okt.	Ta- belle III	1	2	3	4	5	6	7	
	Mai		8	9	10	11	12	15	14	
1	2	3	4	5	6	0	1	1	So	Mo	Di	Mi	Do	f	Sa
2	3	4	5	6	0	1	2	2	Mo	Di	Mi	Do	f	Sa	So
3	4	5	6	0	1	2	3	3	Di	Mi	Do	f	Sa	So	Mo
4	5	6	0	1	2	3	4	4	Mi	Do	f	Sa	So	Mo	Di
5	6	0	1	2	3	4	5	5	Do	f	Sa	So	Mo	Di	Mi
6	0	1	2	3	4	5	6	6	f	Sa	So	Mo	Di	Mi	Do
0	1	2	3	4	5	6	0	0	Sa	So	Mo	Di	Mi	Do	f

* Im Julianischen Kalender sind alle Jahrhundertdaten (100, 200 usw. bis 1500) Schaltjahre; im Gregorianischen Kalender nur die durch 400 teilbaren (z. B. 1600). Infolge der Gregorianischen Kalenderreform (1582) fehlen die Tage vom 5. bis 14. Oktober 1582.

Gedenktage

aus dem Weltkrieg 1914—1918

- | | | |
|-------------|-----------------------|--|
| 1914 | 1. Aug. | Kriegserklärung. |
| | 4. Aug. — 16. Aug. | Eroberung von Lüttich. |
| | 20. Aug. — 22. Aug. | Schlacht in Lothringen und in den mittleren Dogesen. |
| | 23. Aug. — 24. Aug. | Schlachten bei Mons, Namur und Dinant. |
| | 23. Aug. — 31. Aug. | Schlacht von Tannenberg. |
| | 29. Aug. — 30. Aug. | Schlacht bei St. Quentin. |
| | 5. Sept. — 9. Sept. | Schlacht am Ourcq und Petit Morin. |
| | 5. Sept. — 15. Sept. | Schlacht an den Masurischen Seen. |
| | 6. Sept. — 11. Sept. | Schlacht an der Marne. |
| | 17. Sept. — 10. Okt. | Eroberung von Antwerpen. |
| | 1. Okt. — 13. Okt. | Schlacht bei Arras. |
| | 16. Nov. — 15. Dez. | Schlacht bei Lodz. |
| | 23. Nov. — 24. Nov. | Durchbruch bei Brzeziny. |
| 1915 | 8. Jan. — 14. Jan. | Schlacht bei Soissons. |
| | 4. Febr. — 22. Febr. | Winterschlacht in Masuren. |
| | 21. Febr. — 20. März | Winterschlacht in der Champagne. |
| | 1. Mai — 3. Mai | Schlacht von Gorlice—Tarnow. |
| | 9. Mai — 23. Juli | Schlacht bei La Bassée und Arras. |
| | 17. Juni — 22. Juni | Schlacht bei Lemberg. |
| | 13. Juli — 17. Juli | Durchbruchsschlacht bei Przasnysz. |
| | 1. Aug. — 18. Aug. | Belagerung von Kowno. |
| | 19. Aug. | Einnahme von Brest-Litowst. |
| | 6. Aug. — 20. Aug. | Belagerung von Modlin. |
| | 9. Sept. — 2. Okt. | Schlacht bei Wilna. |
| | 22. Sept. — 3. Nov. | Herbstschlacht in der Champagne. |
| | 25. Sept. — 13. Okt. | Herbstschlacht bei La Bassée und Arras. |
| | 7. Okt. — 11. Okt. | Save- und Donau-Übergang. |
| 1916 | 21. Febr. — 9. Sept. | Schlacht bei Verdun. |
| | 31. Mai | Seeschlacht vor dem Skagerrak. |
| | 24. Juni — 26. Nov. | Schlacht an der Somme. |
| | 26. Sept. — 29. Sept. | Schlacht bei Hermannstadt. |
| | 1. Dez. — 3. Dez. | Schlacht am Arges. |
| | 6. Dez. | Einnahme von Bukarest. |
| 1917 | 6. April — 27. Mai | Doppelschlacht Aisne-Champagne. |
| | 4. Mai — 18. Mai | Maischlacht in Macedonien. |
| | 27. Mai — 3. Dez. | Schlacht in Flandern. |
| | 1. Sept. — 5. Sept. | Schlacht um Riga. |
| | 11. Okt. — 16. Okt. | Eroberung der Insel Oesel. |
| | 24. Okt. — 27. Okt. | Durchbruch durch die Julischen Alpen. |
| | 28. Okt. — 3. Nov. | Schlacht bei Udine. |
| | 20. Nov. — 7. Dez. | Schlacht bei Cambrai. |
| 1918 | 3. März | Einnahme von Kiew. |
| | 14. März | Einnahme von Odessa. |
| | 21. März — 23. März | Durchbruchsschlacht bei St. Quentin-La Sère, bei Monchy Cambrai und zwischen Gouzeaucourt und Vermand. |
| | 9. April — 18. April | Schlacht bei Armentières. |
| | 10. April — 29. April | Schlacht um den Kemmel. |
| | 1. Mai | Einnahme von Sewastopol. |
| | 27. Mai — 13. Juni | Schlachten bei Soissons, Reims und Noyon. |
| | 15. Juli — 17. Juli | Angriffsschlacht an der Marne und in der Champagne. |
| | 25. Okt. — 1. Nov. | Abwehrschlacht in der Hundingstellung. |
| | 3. Nov. — 11. Nov. | Rückzugstämpfe an der Antwerpen-Maas-Stellung. |
| | 11. Nov. | Waffenstillstand. |



Des badischen Bauern Spruch zum Jahreswechsel

Sagt der Bauer:

Pflug, den ich tief in die Erde drücke,
du bist mein,

Egge, mit der ich die Scholle zerstücke,
du bist mein.

Saat, die ich säe, Frucht, die ich pflücke,
Gras, in das ich die Sense zücke,

Ahren, für die ich mich mühe und bücke,
ihr seid mein.

Haus, unter dessen Giebel ich stehe,
Land, über dessen Weite ich gehe,

ihr seid mein.

Kein Same wächst auf, den ich nicht gestreut,
keine Wiese wird grün, die ich nicht betreut,
kein Ader bringt Körner, den ich nicht gehegt,
kein Garten schenkt Beeren, den ich nicht gepflegt.
Doch dafür sind mein: die Arbeit, die Not,
die quälende Sorge ums tägliche Brot,
das Hangen und Bängen um Sonne und Regen,
sind mein die Gebete um Beistand und Segen,
denn nichts, was sich in den Feldern gestaltet,
und nichts, was in Scheunen und Ställen verwaltet,
für das ich nicht täglich die Hände gefaltet.

Ein Jahr geht unter, ein neues zieht auf,
und jedes nimmt den gewöhnlichen Lauf.
Erst ackern und säen, dann ernten und brechen
und wieder von neuem das Schollenzerstechen.
Ein Jahr geht unter, ein neues beginnt,
doch wie es verebbt und wie es verrinnt,
ob gut oder schlecht, wie der Himmel es will,
ich tue das Meine und füge mich still.
Ich Sorge und schaffe, ich wirke und wache,
und alles andre ist Gottes Sache.

Johannes Heinrich Braach.





Das Land Baden und seine Bauern

Unsere badische Heimat kann für sich in Anspruch nehmen, das deutsche Kalenderland zu sein. Baden hat nicht nur die ältesten Kalender, sondern seine Kalender haben auch den Vorzug, seit Jahrzehnten in aller Welt gelesen zu werden. Es gibt keinen Erdteil, in welchem sich nicht badische Auswanderer niedergelassen hätten, und der Kalender ist neben der Briefpost oft die einzige geistige Verbindung, die unsere Landsleute noch mit der alten Heimat haben. So helfen die badischen Kalender in hervorragendem Maße mit, das Deutschtum im Ausland wachzuhalten und erfüllen damit eine ehrenvolle nationale Aufgabe.

Nach Jahrzehnten innerer Zersplitterung erscheint mit dieser Ausgabe als Frucht der ständischen Zusammenfassung des deutschen Bauertums unter unserem Führer und Reichskanzler Adolf Hitler erstmals wieder ein Kalender für alle badischen Bauern. Der alten Zersplitterung stellen wir damit das große Ganze gegenüber, und in Abwandlung eines bekannten Hitlerwortes wollen wir die badischen Bauern sich zunächst selbst einmal kennenlernen lassen. Einzelne mögen einander schon kennen von gemeinsamen Tagungen her, aber die Mehrzahl wird von anderen kaum mehr wissen, als daß sie eine gemeinsame nationale Aufgabe miteinander verbindet. Darum hat die Schriftleitung des Badischen Bauernkalenders heuer den Versuch unternommen, die Bauern der verschiedenen Gaue des Badnerlandes gegenseitig einmal vorzustellen. Eine schwierige Aufgabe. Einerseits sollen sich die Bauern, wie es sich für einen Bauernkalender geziemt, in diesem selbst wiederfinden, andererseits sollen sie Land und Leute einmal kennenlernen. Mit der Darstellung der Landschaftsgebiete und ihrer seßhaften Bauern haben wir selbstverständlich nur Kenner und Könner beauftragt. Der Bauer, der Dichter, der Schriftleiter und der Lehrer zeigen uns, wie sie Land und Leute sehen. Natürlich ist es im Rahmen eines einzelnen Kalenderjahrganges nicht möglich, jeden Bauerschlag der vielgestaltigen badischen Landschaft darzustellen. Wir haben es daher bei dem vorliegenden Versuch bewenden lassen. Im nächsten Jahrgang des Kalenders sollen die übrigen Landesteile berücksichtigt werden. Immerhin hoffen wir, durch die nachfolgenden Beiträge mitgeholfen zu haben, Land und Leute in Baden einander näher zu bringen, den Gedanken von Blut und Boden in der Bauernschaft zu vertiefen und das nationale Zusammengehörigkeitsgefühl zu stärken.

Die Schriftleitung.

Der Geebauer

Von Ludwig Finckh.

Es gibt eine lustige, farbige Landkarte von Baden, von Leo Faller, die heißt sich, weil wir Deutsche sind, „gastronomischer Bilderbogen“, wohlgemerkt: nicht „astronomischer“. Das ist keine Sternkarte, denn Baden hat keine besonderen Sterne am Himmel, sondern eine Magenlandschaft, wo was wächst. Und darauf sind, nach einiger Dürre, am Bodensee zu sehen allerhand Gemüse, Obst und Trauben, rotbackig und verlockend, im See aber sind die herrlichsten Fische gemalt. In Radolfzell hängt sogar eine Glocke, die nicht läutet, weil sie aus Glas ist und Käse zudeckt: eine Käseglocke. Dort wird die Milch des Landes zu Butter und Käse verarbeitet — und ich will gleich fragen: habt ihr schon den berühmten Mainauer Käse gekostet? — Nicht? — Dann holt es schleunigst nach in Radolfzell, dort wird er bereitet. Vermutlich nach einem alten Rezept der Deutschordensritter auf der Mainau — und die wußten, was gut war!

Von den Trauben habe ich heute nicht — die soll ein gewiegterer Weinzahn und Traubenbeißer vornehmen. Ich halte mich ans Frühgemüse. Das wird noch berühmter. Aber eins haben sie auf dem kulinarischen gastronomischen Bilderbogen



Wochenlang reuten auf der Halbinsel Hóri die Frauen Unkraut aus.

vergesen, und das ist fast das Feinste: auf der Halbinsel Hóri im Untersee hocken im Frühjahr wochenlang die Wiber, die Frauen und Mädchen in den Feldern und reuten Unkraut aus; so fleißig rupfen sie im Sonnenbrand. Aber auch das Unkraut meine ich nicht — obwohl manchmal eines Unkraut heißt, was das schönste Blümlein oder ein duftendes Suppenkraut ist. Sondern das, was sie stehen lassen, das sind die Zwiebeln. Bülle heißt mans hier, Bülledünne ist man, das ist Zwiebelkuchen, und man trägt sie sackweise auf den Büllemarkt nach Schaffhausen.

Bülle, Bölle, kommt von Bollen her, Kugel — wovon auch Bölle, Bohl, Bühl, Hügel abstammt. — Und so ist der Höremer zu Ignang, Weiler, Moos und rund um den Schienerberg Zwiebelbauer, so sehr, daß die Schaffhauser einmal eine farbige Postkarte drucken ließen, auf der die Büllewiber aus der Hóri zu sehen sind.

Das Wachstum der Zwiebel auf der Hóri rührt von dem gedeihlichen Boden her: Molasse sand, fast ohne Steine, wie er auch am Überlingersee vorherrscht. Und das muß man den Bauern am See sagen: wißt ihr denn, wie gut ihrs habt in eurem Paradiesgewächshaus? So leicht wie bei euch schafft sich der Boden anderwärts nicht, auf der Alb nicht und im Schwarzwald nicht, wo man erst die Steine wagenweis auflesen und fortschaffen muß, ehe man pflügt — und wo man dann kaum über den Klappertopf Meißer wird, der an den Wurzeln schmarozt. Die Gemüse wachsen bei euch doppelt so hoch wie anderswo, nicht nur von wegen des leichten Bodens, sondern auch wegen des Sees. Denn das ist sicher: wo so viel Wasser ist, da verdampft auch viel. Jeden Morgen fällt Tau und nezt die Fluren, und Regen grad, wie mans braucht. Der See ist ja ein einziger Wärmespeicher, der in der kalten Jahreszeit die aufgefangene Sonne wieder ausstrahlt und in der warmen Jahreszeit gleichfalls wieder abkühlt, das Klima also in einer warmen Gleichgewichtslage hält. — Und mit dem Nebel, dem Traubenbeißer, ist es gar nicht so arg, wie man immer tut — da seid ihr nur noch nicht in Hamburg an der Elbe gewesen, oder an der Oder oder

an der Weichsel. Wo eben Wasser ist, bildet sich Nebel im Herbst.

Also die Zwiebeln werden auch doppelt so groß als im Lehmboden, und darum sind sie berühmt und werden weithin gesucht. Andere sind auf den Gedanken gekommen, Spargeln anzubauen. Und siehe da: es war der echte, trockene, sandige Spargelboden, wie er im Buche steht. Die Spargeln werden so groß und würzig, daß die Schaffhauser herreisen, um Spargel zu essen. — Das ist nun noch nicht der Bauer, der sie pflanzt; denn er nimmt sich nicht die Zeit — kann es wohl auch nicht —, zwei oder drei Jahre zu warten bis der Ertrag kommt — sondern es sind Siedler, Städter, die die neue Zeit mitbringen. Und damit die Zukunft.

Aber anderes baut der Seebauer längst. — Da sind die Kartoffeln Magebone und Ademadute — das klingt wie das Märchen von der schönen Magellone, ist aber nur veralemannisches Magnum bonum und Non plus ultra. Und die wachsen hier so groß, daß mans gar nicht sagen darf. — Und natürlich: Frucht die Fülle — Roggen und Weizen, Hafer und Gerste — und die Mauslöcher dazu. Denn wo der Roggen so leicht ist, haben auch die Mäuse Festtag. Namentlich Wühlmäuse, Erdratten, Hamster, Bilche und Maulwürfe. Und die Dächse ersticken im Fett. —

Da hat es also der Bauer gut: er braucht bloß zu pflügen, zu säen, zu mähen, und das andere besorgt der Herrgott. Drum ist der Bauer nicht gar so grob und hart am See, er weiß zu leben, besonders zu Fastnacht, wo er eine Woche drauf gehen läßt — und im Winter überhaupt, wo er die Zeit mit Waldarbeit füllt, Holzfällen, Buschlemachen — aber auch gern Schweizer Stumpen paßt, geschmuggelte und ungeschmuggelte — und Theater spielt. Jeder Bauer am See hat als junger Mensch Komödie gespielt, es ist eine ganze Leidenschaft — und er kann auch „Schliffschuh laufen“ am Untersee, von der Seegefrörne her, wo er übers Eis lief in die Schweiz oder nach Radolfzell. Schöne, hölzerne Schliffschuh hat der alte Bauer noch im Schrank stehen, holländische — schönere als es unsere stählernen heute sind. Bloß kann er nicht Bogen fahren damit.

Aber das wird vielleicht einmal aufhören, weil zu viele Schiffe heut fahren, die den See offen halten. Nur, wenn so ein richtiger,



Die Reichenauer bringen das erste Frühgemüse auf den Markt.

falter Herrgottswinter kommt, nützt auch das beste Dieselschiff nichts, der See gefriert, und das hat sonst kein Bauer mehr auf der Welt — man fährt mit Schlitten und Gäulen über den See, mit Langholzstämmen und Streuschlitten. Motorräder und Kraftwagen sausen übers Eis, und die Zöllner haben Urlaub.

Denn, wenn der See zugeht, das ist ein Heidenfest. Da kann auch der Fischer nicht mehr Fische fangen, wenn er nicht ein großes Loch in den Boden baut, eine Schilfhütte davor baut gegen den Wind, die Angel hinhängt und ihnen schmeichelt. Aber oft friert es ihm die Zehen ab. —

Und da sind wir nun schon beim Fischen. — Fischen kann nicht jeder, das muß gelernt sein wie das Bartschaben, und den Fischverstand hat nur einer, der ihn geerbt hat. Darum gibt es Fischerfamilien, in denen sich die Fischerei vererbt durch Jahrhunderte mitsamt dem Handwerkszeug, mit Netzen, Angeln, Booten, der Wind- und Wetterkunde und dem Fischrecht. Man muß das Fischwasser kennen, die Fischzeiten — sonst kann es geschehen, daß man den Schweizern ins Gehege kommt, und kein Fischmeister mehr den Zank zu schlichten vermag, denn der Thurgauer kann sackgrob sein, und darum ist es gut, alemannische Fischerflüche zu kennen.

Selbstverständlich ist die Insel das Paradies der Fischer. Die Insel — das ist die Reichenau. Wo mehr Wasser ist als Land, ist der Fischer König, und so gibt es auf der Insel Fischereigemeinschaften, die sich zummentun mit den großen Stellnetzen zur Wattsegi zünftig und unbeirrbar — und manchmal hocken bei Fischwetter 30 und 40 Boote im See wie die Häsläus und rühren sich nicht vom Fleck. Da sind auch die Ermatinger dabei, vom Schweizer Ufer drüben, denn sie dürfen auch bei uns fischen im deutschen Fischwasser, und es ist jeden Tag geschehen im Krieg, daß unsere guten Felchen, Hechte und Trütschen vom Bodensee, wo sie am Morgen noch das Maul aufrißen, am Abend schon in einer Pariser Bratpfanne schmorten, während man bei uns hungerte.

Die Reichenauer sind ein besonderer Schlag. Bei Nacht, am grauen Morgen Fischer, und bei Tag, am Nachmittag Gärtner. Wann die Reichenauer schlafen, hat man noch nicht gesehen. Ihr Land ist so rar, daß sie es doppelt bebauen: mit Reben und Bohnen, mit Gewächshäusern und ohne, mit Tomaten und Erbsen, mit Gurken und Kohlraben, mit Radies und Salat. Die Insel ist ein einziger Gemüsegarten. Denn die Sonne brennt auf den See und strahlt zurück wie von einem Brennspiegel geworfen aufs Land und reißt die Früchte und Pflanzen drei

Wochen früher als anderswo. So daß der Reichenauer Frühgemüse auf den Markt bringt, ehe es noch holländische und französische gibt.

Seinen Hauptgarten aber hat er im See, den Fischgarten. Da holt er sich, ohne viel zu säen und zu düngen, Kreger und Forellen, Gangfische und Brachsen, Sand- und Blaufelchen. Etliche sind auch Jäger, und schießen sich im Winter manchen Vogelbraten auf dem See.

Das macht der Fleiß der Reichenauer. Sie waren in einer guten Schule bei den Mönchen als Klosterleute, in früheren Jahrhunderten schon, und sie haben es auch im Kopfe — ich möchte niemand raten, mit einem Reichenauer anzubinden, und wenn er ein Thurgauer wäre. Er fände seinen Meister. —

Übrigens ist noch niemals ein Jude auf der Reichenau einheimisch geworden. —

Wenn ich von einem Paradiesgarten am Bodensee sprach, so meinte ich vor allem den gelben und grauen Sandboden mit Kalk und Kieselsäure, der nur auf der Höhe Gletschergeröll mit Nagelfluh und Irrblöcken trägt. Einen Boden vergaß ich, der in der Niederung häufig ist, das ist der Moorboden. Früher wurde Torf gestochen, Turben — heute wächst Streu auf ihm, Schilfstreu manns hoch, und die Reichenauer müssen sie gar drüben holen auf dem Festland in



Reichenauer Streuschiff.

großen Booten, bei Moos und im Gnadensee. Denn sie haben Schilfland und Wald jenseits der Insel. —

Auf dem Schienerberg hoch oben lebt ein Bauer, der pflanzt Erbsen für die Konservenfabrik in Lenzburg; er ist ein Schweizer. Und das ist seine lohnendste, „rentabelste“ Frucht. Im Moorboden gedeihen aber auch noch andere vortrefflich — Tomaten, Erdbeeren, Brombeeren. Die Beerenpflanzung ist erst in den letzten Jahren angekommen und sie verspricht große Erträge. —

Das Allerbeste aber ist das Obst. Man verstand es früher nicht, es so zu pflegen. Es stehen am Untersee uralte Birnbäume, meist auf Schweizer Boden im Thurgau, mit Mostbirnen, die in langen Eisenbahnzügen nach Württemberg fahren. Mostindien heißt davon der Thurgau. — Aber ebenso gut wächst Edelobst. Es ist das Verdienst der Neuzeit, daß sie durch Obstbaukurse die Bauern zu einer Kultur des Obstes bringt. Der Bauer älteren Schlages nahm sich nicht „die Wil“, — beim Obst aber kommt es grad auf die Zucht, auf die Hege und Pflege, auf Auslese an, auf Verpackung und Versand, wenn man das amerikanische Obst aus dem Felde schlagen wollte. Der Bodenseeapfel ist besser als der Amerikanerapfel, schmackhafter, edler. Dies Wort steht,

und es hat sich schon in Deutschland durchgesetzt. Bodenseeobst ist Edelobst, der Bodenseebauer ist der Ob- und Gemüsebauer der Zukunft, wenn er sich zur rechten Hege entwickelt.

Und das wird er tun.

Denn sein Garten ist Südland: es wachsen Kirschen, Pfirsiche, Kastanien wie an der Bergstraße, das Kirschendorf Sippelingen ist berühmt, und der Übergang nach Italien kündet sich an: in der Pracht und Fülle der farbigen Blumen, der Oleander und Granatapfelbäume in den Straßen der kleinen Städte, der Feld- und Wiesenblumen, die nirgends so reich blühen wie im Hegau und am Bodensee.

Nur weiß es der Bauer nicht. Denn er ist es gewohnt. Man sollte ihn in seiner Jugendzeit nach Norddeutschland bringen, wo die Windmühlen laufen, an die Ostsee, in die Tiefebene. Und er würde sehen, wie gesegnet sein Boden ist, und er würde verstehen, weshalb sich die Norddeutschen so wundern, wenn sie an den Bodensee kommen, über die Fruchtbarkeit des Landes, über die Pracht der Farben, über die Herrlichkeiten der Berge. Und er würde dies alles noch viel mehr schätzen lernen und wissen, daß ihm ein besonderes Gut vor anderen anvertraut ist im deutschen Vaterland, das er zu pflegen und zu erhalten verpflichtet ist.

Dem Bauern ins Stammbuch

Beim Pferdehandel oder Rinderverkauf, — Tu' die Augen oder den Beutel auf.

Das Wetter erkennt man am Wind, — den Bauer am Rind, — den Vater am Rind, — den Herrn am Gesind.

Treibst du auf schlechte Weide die Kuh, — Verlierst du die Milch und den Mist dazu.

Ein Bauer ohne Pflug, ein Hafner ohne Krug,
Ein Soldat ohne S'wehr, ein Mensch ohne Ehr'
Sind alle nicht weit her.

Wer Vater und Mutter schief anschaut, — Ist weniger wert als Kartoffelkraut.

Wenn der Bauer zecht, — Tanzen Magd und Knecht.

Guckt die Magd zum Fenster raus, — Spielt die Raze mit der Maus.

Prozesse, Flasche und Wirtshaus, — Rufen den Bettelsack ins Haus

Der rote Hahn auf dem Dache ist nicht so schlimm, — Als ein Faß Branntwein im Keller drin.

Der Baaremer Bauer

Von Josef Albicker.

Meine Heimat ist ein Bauernland. Ich selber bin Bauer und möchte nichts anderes sein und werden!

Hart und schwer ist der Boden der Baar. Stark muß der Bauer sein, wenn er den Pflug führt. Raub ist unser Klima. Dreivierteljahr Winter und ein Vierteljahr Sommer. Einen Frühling gibt es kaum. Die Spätfröste dauern bis in den Juni hinein. Dann aber haben wir üppiges Wachstum, strahlende Sonne und blauen Himmel.

Der Baaremer Bauer ist so hart und raub wie der Boden und das Klima seines Wirkungsbereiches, aber auch so poesievoll und und fruchtbar wie blühende Wiesen und gelbe Kornäcker.

Man braucht Jahre, um ihn kennen zu lernen. Er verschweigt gerne das, was ihn am tiefsten bewegt, ist zurückhaltend und mißtrauisch, aber geneigt zum Denken und Grübeln. Hat er etwas in sich aufgenommen und als richtig erkannt, so läßt er nicht mehr oder nur selten davon ab.

Der Baaremer Bauer ist ein Schaffer. Die Bearbeitung des Bodens macht große Mühe, der Kampf gegen das Unkraut ist schwer, der kurze Sommer bringt Arbeitsüberhäufung, denn die Betriebe sind durchschnittlich 10 ha groß und werden von nur wenigen Arbeitskräften bemeistert.

Insbesondere die Baaremer Bauernfrau ist eine unermüdete Arbeiterin. Auf ihr liegt eine Fülle von Pflicht und Last, Sorge und Opfer, aber hingebungsvoll erfüllt sie ihre Aufgabe für Heimat und Scholle, Familie und Vaterland.

Der Bauer, in der Regel ein hochgewachsener, breitschultriger Mann mit grauen, graugrünen oder braunen Augen und blondem Haar, ist das Abbild der Kraft und Größe, während die Bäuerin in späteren Jahren mehr die Verkörperung des frommen Erduldens und opfervollen Wirkens zum Ausdruck bringt.

Der wichtigste Zweig der Landwirtschaft in der Baar ist die Viehzucht. Das weithin



Blick nach dem Fürstenberg

Phot. K. Dausch, Hüfingen

bekannte und geschätzte oberbadische Höhenfleckvieh wird hier seit 50 Jahren gezüchtet. Fast in jedem Stall stehen 10 bis 15, manchmal sogar über 20 Stück Vieh. Die Betreuung des großen Viehbestandes verlangt eine Unsumme von dem Fernstehenden unbeachteter Mühe und Sorgfalt. Die Beschaffung des nötigen Futters bedingt große Grünlandflächen und maschinelle Einrichtungen für jeden Bauer. Fast sämtliche Wiesen werden mit der Nähmaschine gemäht, kaum in einem anderen Landesteil findet man soviel Heuwender, Pferde- und Schwadenrechen wie in der Baar.

In früheren Jahren war der Baaremer Spelzbau weit über die Landesgrenzen bekannt, da der Spelz auf dem schweren, aber nährstoffreichen Lehmboden am besten gedeiht. Im Herbst und Winter ließen die Bauern den Spelz in der Mühle gerben und brachten ihn auf die Fruchtmärkte Billingen, Löffingen, Rottweil, Schaffhausen und zum Teil sogar nach Freiburg und Straßburg. Heute jedoch wird nur noch so viel Spelz ge-

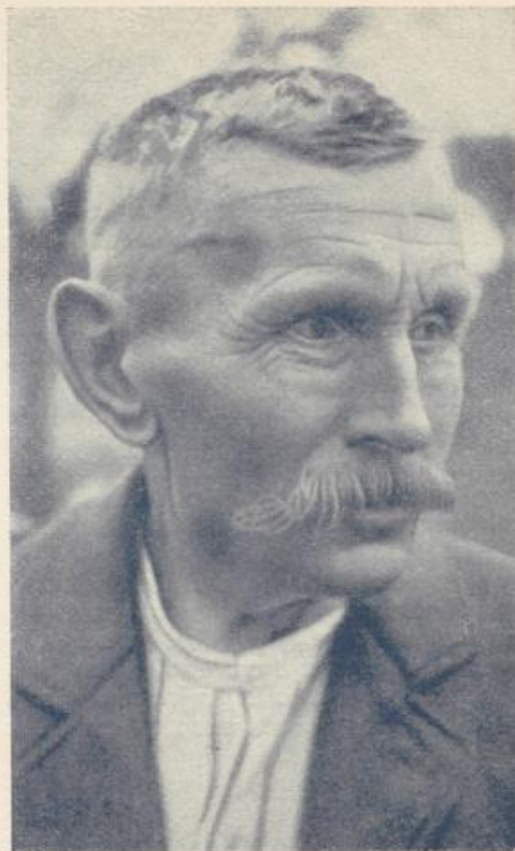

Baaremer Bauer



Baaremer Tracht

baut, als die einzelne Bauernfamilie zu ihrer eigenen Brotversorgung braucht. Daneben wird auch Weizen, Gerste und Hafer gepflanzt. Da die Schweinezucht eine große Rolle spielt (Baldinger Tiger Schwein), sind auch ausgedehnte Flächen mit Kartoffeln angebaut. Der Obstbau ist gering, weil das Klima zu rauh ist und sich nur selten ein guter Obstertrag ermöglichen läßt.

Zwischen den ausgedehnten Gemartungen der friedlich in die Landschaft eingebetteten Dörfer dehnen sich weite Waldungen. In der Westbaar überwiegen die Fichtenbestände, in der Ostbaar das Laubholz. In der Hauptstadt der Baar, Donaueschingen, reichen sich Brigach und Breg die Hände und vereinigen sich mit der Donauquelle zur Donau. So ruhig wie der Baaremer Bauer durch seine Felder schreitet, so ruhig und gemächlich durchwandert die junge Donau das liebliche Land. Ehe die Donau ihre Baarheimat verläßt, windet sie sich in großen Krümmungen am Fuße des Wartenberges,



Blick vom Wartenberg ins Donautal

Phot. R. Vausch, Hüfingen

als ob sie versuchte, sich dem Berge anzuschmiegen, um dadurch den Abschied zu ersparen. Von der anderen Seite des Donautales winkt der höchste Berg der Baar, der Fürstenberg, wo das Fürstengeschlecht derer von Fürstenberg ehemals sein Stammschloß hatte.

Da in der Baar bislang die Industrie keine große Rolle spielte, wohnt hier noch echtes Bauernvolk. Das bäuerliche Brauchtum wird deshalb immerhin noch in Ehren gehalten. Bei Taufen, Erstkommunionen und insbesondere bei Hochzeiten werden große Familienfeste abgehalten. Im Laufe des Jahres veranstalten die einzelnen Orte Theatervorstellungen, Gesang- und Musikkonzerte, Eierlesen, Trachtenfeste, Reiterfeste, bei denen der bäuerliche Einschlag nach außen hin zur Geltung kommt.

Die Baaremer Tracht ist wohl eine der schönsten von ganz Deutschland. Leider tragen nur noch die Frauen einen Teil der vollständigen Tracht, die Männerwelt hat sie längst abgelegt. Die Frauentracht setzt sich zusammen aus einer sogenannten Haube oder Rappe mit zwei bis zu den Abfäßen reichenden, über den Rücken flutenden breiten Sei-

denbändern, dem Nieder mit Goller, beide aus Samt mit Silber- und Goldstickung, den weißen Puffärmeln, dem schwarzen Rock, der farbigen Seidenschürze, den weißen Strümpfen und schwarzen Halbschuhen. Der Mann trug früher eine Fischottermütze, einen blauen Rock, eine rote Weste mit Silberknöpfen, schwarze Lederhosen und weiße Kniestrümpfe. Die Männertracht ist nur noch bei Trachtenfesten oder im Heimatmuseum in Donaueschingen zu sehen.

Einige Orte der Ostbaar sind evangelischer Konfession. Dort ist eine andere Frauentracht heute noch üblich; sie besteht aus einem breiten Schlapphut, einem schwarzen Sammetmieder, einem breiten Faltenrock und roten Strümpfen.

An Volksbräuchen sind in der Baar noch üblich: das Narrenrennen an Fastnacht, das Abbrennen von Fastnachtsfeuern, das Palmentragen am Palmsonntag, das Färben der Ostereier, der Pfingsttanz, die Sichelhenke, die Kirchweih- oder Kilbiseiern, das St.-Nikolauslaufen, ferner das Hochzeitsladen, Maiensegen am Polterabend, das Vorspannen vor den Brautwagen, sowie andere, weniger auffallende Bräuche.

Die Baaremer Siedlung reicht zurück bis in die Römerzeit; Steinbeile wurden in der Baar gefunden, die bis zum Jahre 4000 v. Christus hinweisen. Die Namen der einzelnen Dörfer enden meistens mit „ingen“, was auf alemannischen Ursprung schließen läßt. Die Dörfer sind zusammengedrängt, sogenannte Hausensiedlungen. Die Häuser gruppieren sich wohlgeordnet um den Kirchturm, der in den ältesten Dörfern stets einem alten Wehrturme gleicht und sich in seiner vierkantigen Massigkeit, zinnengeschmückt, weit über die anderen Bauwerke erhebt.

Das Baaremer Bauernhaus steht frei, ist aus massivem Stein gebaut und heute restlos mit Ziegeln gedeckt. An den älteren Bauernhäusern sind noch die früher gebräuchlichen Staffeligiebel zu sehen. In der Regel sind Wohnung, Stall, Scheune und Schuppen unter einem Dach. Nur bei größeren Gehöften steht das Wohnhaus getrennt von den landwirtschaftlichen Gebäuden.

In den Baaremer Dörfern herrscht Sauberkeit und Ordnung, der Fremde wird vom Ortsbild wohlthuend beeinflusst.

Die Schilder der Bauernwirthshäuser, die meistens auf die Namen Löwen, Adler, Hirschen, Kösle und Sternen getauft sind, laden den Gast zur Einkehr. Im allgemeinen wird wenig Wein getrunken, das Bier ist das Getränk des Baaremer Bauern. Wenn der Fremde in später Abendstunde sich unter die Bauern am Biertisch mischt, kann er ihre Eigenart und ihr Gemüt am besten beobachten und studieren.

Heute ist der Baaremer Bauer sehr sparsam, er kargt und darbt, ringt und rackert jahraus und -ein um die Erhaltung seiner Scholle. Aus den wetterharten Zügen schaut sein mutiges Auge entschlossen in die Zukunft, und energisch ballt sich die braune Hand um das Pflugsterz, wenn der harte Boden den Pflug nicht dulden will. Zielsicherheit und unbändiger Lebenswille weisen uns den Weg in eine bessere Zukunft!

In unserm Blut rollt unbeugsame Kraft!
In unserem Boden ruhen die größten Schätze!
Blut und Boden verbürgen Erhaltung und Neuverdung des bäuerlichen Geschlechts.

Der Bauer im Sprichwort

Es ist kein Wässerchen so klein — es bringt einen Zentner Heu dir ein.

Nur dem wird die Kette vom Wagen gestohlen, — der zu faul ist, sie abends ins Haus zu holen.

Liebe deinen Nachbarn, reiße aber den Zaun nicht ein.

Ein Bauer, der sich nicht bückt, macht keine geraden Furchen.

Ein fleißiger Bauer ist besser als ein fauler Edelmann.

Das Feld macht den Bauern zum Held.

Der Sauer pflügt umsonst die Erde — spricht der Herr nicht: »Werde!«

Ein Mistwagen nützt dem Bauern mehr als eine Kutsche.

Der Hahn ist des Bauern Uhrwerk.

Man soll nicht eine Kuh hungern lassen, wenn man eine Ziege gut füttern kann.

Wer dem Acker gibt, dem gibt der Acker wieder.

Auch guter Acker, ungebaut, trägt nichts als Disteln und Unkraut.

Wer seinen Acker baut, wird Brot in Fülle haben.

Auf fremdem Acker steht die Saat am besten.

Der Marktgräfler Weinbauer

Von Fritz Fischer, Müllheim.

Von Grenzach am Horn, über die Tüllingerhöhe bis hinunter zum Breisgau erstreckt sich das Rebland des Marktgräflerlandes. Ein Teil jenes Oberlandes, nach dem Johann Peter Hebel in Karlsruhe sein Lebtag Heimweh gehabt hat und von dessen köstlichem Nebenblut er immer ein Fäßlein drunten in der Residenz liegen hatte. Es ist ein Land von verschiedenartigster Gestaltung; Ebene, Hügelland und Gebirge sind auf engstem Raume beisammen, jeder Teil selbst hat wieder seine Besonderheit und Eigenart. Qualmende Schlepper auf dem mit mächtigen Pappeln gesäumten Strom legen schwarze Fahnen in die heitere Luft, in den Rheindörfern sind die Fischer und Spargelbauern zu Hause. Über den dunklen Wäldern des Hochblauen und Köhlgarten zieht der Weih in majestätischem Flug seine Kreise. Die Holzart klingt in den Tannen der Sirnis, in den Buchen um Schloß Bürgeln und in den Kiefern und Eichen im Röttlerwald. Die sonnigen Felsen des Isteiner Klöhen sind Heimat für Blumen und Tiere des Südens.

Zwischen Schwarzwald und Rhein liegt das mit allen Gütern des Bodens gesegnete Land.

„E Lebland voller Obs un Wy
E schöner Ländli fundsch nit gly:
's Marktgräfler Land am Rhy!“

Mannigfaltig sind auch die Einflüsse und Ereignisse, unter denen das Land im Lauf der Jahrhunderte gestanden hat. Unruhenvoll ist seine Geschichte. Von fast allen Weltkriegen hat es zu spüren bekommen. Furchtbar hat es unter dem Dreißigjährigen Krieg gelitten. Politische und geistige Strömungen der Nachbargebiete ergossen sich in das Land am Oberrhein. Von stärkstem Einfluß war Basel, die Geburtsstadt Hebels. Bis zum heutigen Tag gehen die geistigen, kulturellen und wirtschaftlichen Beziehungen über die Grenze, und auch das Blut kreist hinüber und herüber.

In diesem Land ist der Marktgräfler Weinbauer zu Hause. Trotz der großen Bedeutung, die auch anderen Kulturarten zukommt, sind dem Bauer doch die Reben das Wichtigste. Mit bewundernswerter Fähigkeit und

trotz mancher Mißjahre, vieler Fehlschläge und Enttäuschungen geht er jeden Frühling hoffnungsfreudig an ihre Pflege. Mit Ungeduld wartet er, bis „das Wetter aufgeht“, der Reif am Morgen nicht mehr über dem Land liegt. Denn dann kann das Rebenschneiden beginnen, eine der ersten Arbeiten im neuen Jahr. In einigen Dörfern hört man lange vor den anderen schon die Schere in den Reben knacken. Vielfach besorgt der alte Weinbauer diese Arbeit, mancherorts ziehen auch die Frauen mit der Rebschere hinaus in die Reben. Dabei achtet noch mancher Bauer nach alter Sitte peinlichst darauf, daß die Reben nur im zunehmenden oder vollen Mond geschnitten werden. Der Mond spielt neben den Tierzeichen auch sonst bei mancherlei Verrichtungen eine Rolle. So wird ein Schwein selten bei abnehmendem Mond geschlachtet, weil sonst der Speck auslaufe, die Bäuerin legt die Bohnen nicht im Fisch, weil sie sonst schwimmen, Gelbrüben werden nicht in der Jungfrau gesät, Endivie wird im Krebs gesät usw. Heutzutage wird allerdings nicht mehr in jedem Bauernhaus nach diesen Regeln gegangen, vor allem die junge Generation will nicht viel von diesen Geheimnissen wissen.

Wenn das Marktgräflerland im Blütenschmuck daliegt, fängt es auch in den Reben zu rumoren an. Fast an jeder Rute hängen jetzt kristallklare, funkelnde Tropfen: Saft des neuen Triebes. Der Volksmund sagt: Die Reben bluten. Mit tiefem Sinn erlebt der Weinbauer diese ersten Anzeichen des neuen Lebens im Weinstock. Er schaut überhaupt mit offenem Blick in seine Welt. Er freut sich am Wiedererwachen der Natur, am Blütenschmuck der Obstbäume, er hängt mit der ganzen Seele an seinem schönen Heimatland.

Für die Fortschritte im bäuerlichen Betrieb und besonders im Weinbau zeigt sich der Marktgräfler aufgeschlossen, wenn er auch erst kritisch das Neue betrachtet und nicht sogleich zugreift. Am besten wirken Beispiele. Wenn gewiß, wie auch in anderen Weinbaugebieten, vieles noch zu tun sein wird, so stellt doch heute der Marktgräfler Winzer einen Wein auf den Tisch, der sich überall sehen und erst recht trinken lassen kann. Wie wichtig



Markgräflerinnen

Phot. Hans Roth, Müllheim

dem Markgräfler Bauer sein Weinbau ist, zeigt sich auch darin, daß sich Badens ältester Weinmarkt im Städtchen Müllheim seit dem Jahre 1872 bis auf den heutigen Tag erhalten hat und mehr und mehr im Aufschwung begriffen ist. Bezeichnend für diesen Markt ist, daß nicht nur der heimische Weinhandel, sondern überwiegend die Weinbauern auf dem Markt mit ihren Weinen — und auch mit ihren Töchtern vertreten sind. Denn letztere, in der Markgräfler Tracht mit Hörnerchappe und weißseidenem „Füürtuech“ haben die Weinproben zu kredenzen. Diesen Tag hält sich der Weinbauer frei. Und wenn der „offizielle Teil“ vorbei ist, folgt der gemütliche mit Tanz, bei dem auch die Älteren mobil sind und unentwegt die schmucken Markgräflerinnen herumschwingen. — Auch die Wochen- und Viehmärkte und ebenso die Holzversteigerungen spielen bei dem Bauer eine große Rolle. Gerne gönnt er sich da ein gutes „3' Müni“ (Vesper um neun Uhr), wie überhaupt „3' Müni“ und „3' Obe“ ihm wichtiger sind als Mittagessen und Abendessen, die im allgemeinen recht bescheiden gehalten werden. Als Zeichen zum „3' Obe“ wird sogar extra um vier Uhr die „Bieriglocke“ im Kirchturm geläutet. In vielen Bauernhäusern gibt es abends regelmäßig eine „Schweizi“, eine gebrannte Mehlsuppe, „prägleti Herdäpfel“

mit Kaffee oder Milch. Werktags wird gewöhnlich nur Haustrunk getrunken, der im Volksmund unter „Semglunker“, „Primiliferis“ und sonst noch allen möglichen Namen segelt. Er wird aus Obst, Treber oder Weinhefe (Hefewein) bereitet und hilft den Durst stillen, ohne gefährlich zu werden. Nur nach besonders schwerer Arbeit, bei besonderen Anlässen und an Sonn- und Festtagen wird im allgemeinen „Rebwy“ oder „urige“ aus dem Keller heraufgeholt.

Es ist ja ein Wesenszug des Markgräflers, daß er gern, in sich gekehrt, sich seinem Gefühl hingibt, sich seine eigenen Gedanken macht über seine Umwelt. Von vielen Worten ist er kein Freund. Seine verschlossene Art macht es dem Fremden recht schwer, in Fühlung mit ihm zu kommen, doch ist er gegen jedermann von einer geradezu sprichwörtlichen Gastfreundschaft. In feierlich ernster Form erfolgt die Begrüßung im Markgräfler Bauernhaus, das ein bescheidenes Heim oder eine stattliche Hofanlage sein kann. Mag man lange schon mit dem Bauer oder der Bäuerin in den Reben, im Feld, auf der Straße oder auf dem Hof zusammen gesprochen haben, beim Eintritt in das Haus gehen Bauer oder Bäuerin voraus und in der Stube heißen sie einem mit

Handschlag „willkumm“. Beim ersten Schritt in die Bauernstube wird einem auch klar, wie sehr der Bauer an seinen Reben hängt. Voller Stolz wandert er mit dem „Chrüsli“ in den Keller, um einen guten Trunk heraufzuholen. Wehe, wenn der Gast ein Temperenzler ist oder die ihm angetane Ehre nicht zu schätzen weiß und den Tropfen aus den

Reben des Bauern abschlägt! Es ist manchem, der ins Markgräflerland gekommen ist, schon recht heiß geworden, wenn bei seinen Hausbesuchen vor ihm gleich ein Krug Wein aufmarschierte. Es braucht da alles, um nicht von vornherein „das gute Wetter“ beim Bauern zu verderben.

Gerne nimmt der Bauer auch seinen Gast

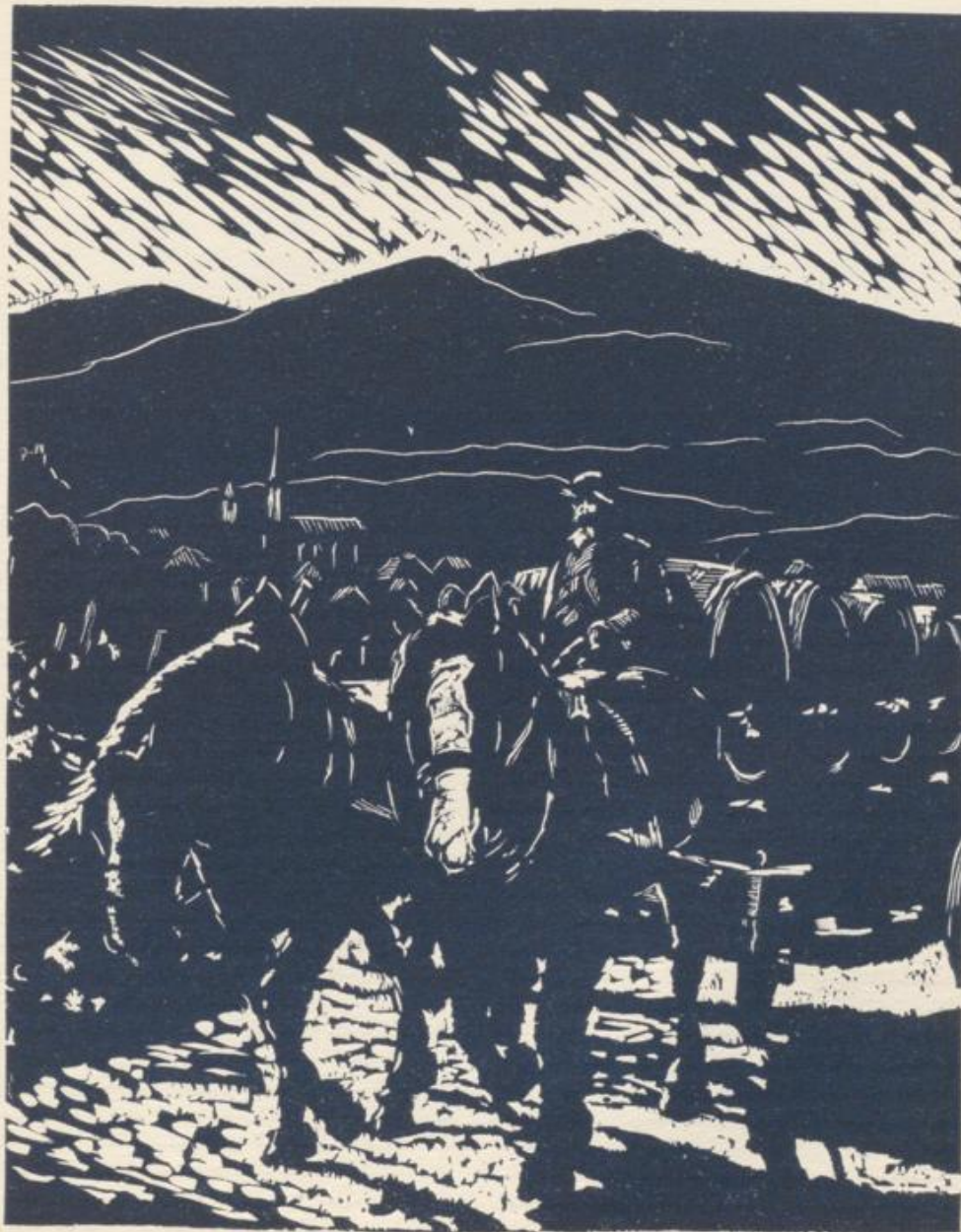

Markgräfler Weinfuhre

Bleischnitt von F. Fischer



Detlingen

Phot. F. Fischer

in den Keller, und es scheint ihm besonderes Vergnügen zu machen, einen Mann, der nicht aus dem Weinland stammt, dort unten so lange zu halten und ihm Probe um Probe oder Glas um Glas vorzusetzen — wobei es allgemein Brauch ist, fast nach jedem getanen Schluck das Glas wieder voll zu gießen —, bis er richtig „Ol am Hut“ hat und, oben an der frischen Luft wieder angekommen, mit ordentlich „runden Füßen“ von dannen zieht. Wenn das einem hohen Herrn passiert, so macht dem Bauern das „Einschöpfen“ um so größeren Spaß.

Eigenartig ist des Markgräflers Verhalten, wenn er beschenkt wird. Er würde es als unhöflich ansehen, in Gegenwart des Schenkenden das Dargereichte auszupacken oder zu befehen. Wenn ihn noch so arg der „Wunderfisch“ sticht, er wartet ab, bis der Gast das Haus wieder verlassen hat. Vielleicht ist es Schüchternheit, vielleicht ein Zeichen der dankbaren Anerkennung jedes Geschenkes, mag es groß oder klein, kostbar oder weniger wertvoll sein, was ihn so handeln läßt.

Ein guter Unterhalter ist der Markgräfler Weinbauer im allgemeinen nicht, er läßt lieber den Gast reden. Dabei ist es nicht so, als hätte er's nicht „in sich“. Er ist schlag-

fertig und ein treffender Mutterwitz ist ihm eigen, er interessiert sich an allem, was in der Welt vor sich geht. Oft ist man in öffentlichen Versammlungen erstaunt, wie viele gute Redner aus der Menge aufstehen. Eine besondere Vorliebe zeigt der Markgräfler für Geschichte und Schöpfungen der Technik. Von der deutschen Geschichte und der seiner Heimat weiß er manches zu erzählen, lebhaft berichtet er von den 48er und 49er Vorgängen im badischen Oberland, von Hecker und Struwe, vom Feldzug 1870/71. Verwunderlich dagegen ist, daß die meisten von ihrem Dorf und ihrer eigenen Familie nur wenig wissen. Es wird eine große Aufgabe der jungen Generation sein, hier einmal tiefgründig zu graben und ans Licht zu bringen, was noch nicht der Zeitenlauf uns für immer entrückt hat. Nur da und dort ist in einem Bauernhaus noch eine alte Chronik, von den Vorfahren mit tiefem Verantwortungsgefühl für die Nachkommen und in Ehrfurcht vor dem Schöpfer geschrieben.

Große Volksfeste — mit Ausnahme der Vereinsfeste — sind im Markgräflerland unbekannt. Auch im Herbst geht es im Gegensatz zu anderen Weinbaugebieten ruhig zu. Wohl ist man lustig und fröhlich, aber

Herbstjubil liegt dem Markgräfler fern. Die Familienfeste, von denen wohl der „Judita“ (Konfirmation) an der Spitze steht, gelten als Höhepunkte des Lebens. Doch auch sie werden ohne lauten Jubel begangen. Stundenlang, von der Nudelsuppe am Mittag bis zum Kaffee um Mitternacht, können die Männer beisammen sitzen, ohne daß viel geredet würde. Doch mit Begeisterung werden die Volkslieder gesungen, worunter Hebel's „Ne G'sang in Ehre“ und „3' Müllen in der Post“ nie fehlen. Wie überhaupt Hebel das geistige Band bildet, das sich durch die Herzen aller Markgräfler schlingt und sie zu einer Einheit zusammenschließt.

An alten Bräuchen hat im ganzen Markgräflerland das Faschnachtsfeuer mit dem Scheibenschlagen alle Zeiten bis heute überdauert. Eine Woche nach der eigentlichen Faschnacht, der „Herrefasnecht“, zieht am „Burefasnechtsfunntig“ abends jung und alt hinauf auf die Höhen. Dort haben die Buben das schon seit Wochen im Dorf zusammengebettelte Holz zu mächtigen Haufen geschichtet, die bei Anbruch der Dunkelheit angezündet werden. Ringsherum im ganzen alemannischen Land brennen die Feuer auf den Höhen, und wie Sternschnuppen fliegen

die am Feuer geglähten Holzscheiben hinaus in die dunkle Nacht.

Raum ist die Asche der Faschnachtsfeuer verweht, so zieht am Sonntag Lätare oder am Ostermontag der „Hüsgier“ durch das Dorf. Ein sonderbarer Bursche: in Stroh eingewickelt vom Kopf bis zu den Füßen, mit einem Säbel an der Seite und unter Schellengeltingel macht er seine Sprünge. Umschwärmt von der Dorfjugend, die im Chorus ihr Liedlein von „dr Mitti Faschte“ singt. Dieser Brauch, der das Hoffen des Volkes auf neues Leben nach dem Winter verkörpert, ist leider nur noch in wenigen Dörfern erhalten, wie auch die „Affertbrut“, ein weißgekleidetes, mit einem Blumenkranz geschmücktes Maidli, das am Himmelfahrtstag (Aufahrt) durch das Dorf geführt wird.

*

Außerlich klogig, herb und verschlossen steht der Markgräfler Weinbauer vor uns, aber sein Kern ist weich. Er gleicht seinem Land, von dem Hermann Burte einmal sagt: „Das Bild des Landes ist ein Mosaik, die Melodie seiner Seele leise, sein Zauber verborgen: aber dem Auge der Liebe erschließbar.“

Sommertag

Ich liebe die Blumen und Blocken,
die winkend am Wegrand steh'n
und höre ihr frommes Frohlocken
im Sommerwind verweh'n.

Ein wonniges Singen und Klingen
durchzittert den Sommertag,
Goldfalter wiegen und schwingen
in Sonne der Flügel Schlag.

Liebkelige Käfer brummen
an Busch und Baum empör
und emsige Bienlein summen
dem Säumnigen ums Ohr.

Ich schreite zur Arbeit versonnen
und lachend winkt mein Feld,
es ward vor Wundern und Wonnen
zur heimlichen Märchenwelt!

Josef Albicker.

Spaziergang

Ein Dichter und ein Bauer
sie gehen Hand in Hand,
der erste lobt den Himmel,
der andere sein Land.

Der Dichter sieht am Wege
die blaue Blume blüh'n,
der Bauer nur der Gräser
mahdreifes, fattes Grün.

Nun kommen sie selbänder
zum reifen Ahrenfeld.
Der Dichter ruft begeistert:
„Du gold'ne Wunderwelt!“

Der Bauer prüft drei Ahren
und findet eine leer.
Da fängt er an zu sinnen.
Er seufzt und sagt nichts mehr.

Josef Albicker.

Der Schwarzwälder Bauer und die Bäuerin

Von Hermann Eris Busse.

Nach altem Brauch bestimmten sie die beiderseitigen Väter schon in der Wiege für einander. Es gab da nichts zu fackeln. Die Sippen der Schwogerer und Schwent heirateten einander seit Geschlechtern, und es hielt schon lange schwer, ganz genau die verzwickten und überkreuzten Verwandtschaftsgrade zu klären. Patriarchalisch verwalteten die Väter wie die Höfe auch die Seelen ihrer Kinder. Sie fügten sie zusammen und trennten sie nach ungeschriebenen, aber streng gefühltem Gesetz, und die Inzucht, selten durch neues Blut von außen her erfrischt, machte sie alle miteinander ähnlich wie Geschwister. Es gab daher kaum Tragödien der Liebe, die aus der Auflehnung gegen den väterlichen Zwang und Abneigung gegen den Erwählten wuchsen, wenigstens nicht so viele, wie es scheinen möchte, wenn man an die zahllosen Bauerngeschichten denkt, die vor und nach

den schossen und fast alle darauf bauten, daß Hans die Grete erst nicht bekommen sollte, weil es einer der Väter zornmütig und grausam zu vereiteln strebte. Romeo und Julia auf dem Dorfe sind ebenso selten oder häufig in ihrer tragischen Schicksaligkeit wie sonstwo in häuerlichen Kreisen. All das sentimentale und überschwengliche, wilde oder auch edle Tun der Schwarzwälder in diesen Geschichten hat mit der Wirklichkeit nichts gemein. Der Wälderbur und die Bürin vergessen sich selten, ihre höchste Zucht geht auf Würde aus. Würde in der Umwelt zu wahren, vor allem vor dem Gesinde, vor den Ehalten, ist ihr angeborenes Bemühen.

Früh schon, gleich nach der Entlassung aus der Schule, macht der Bursch in allen Ehren seinen Riltgang bei dem Mädchen, wird zu „Licht“ geladen in die „Kunkelstuben“ (ohne Spinnradschnurren heute), führt die Allerliebste zum Tanz, bis dann endlich der Braut-



Bauernhof im Schwarzwald

E. Kraun

aussteuerwagen aus dem Hof des Mädchens rollt, hochbeladen mit Schreinen, Betten und Wäsche, wobei zuoberst mit bunten Bändern geschmückt die Wiege nicht fehlen darf, bis dann endlich der Schäpel für immer verwahrt wird, für Kind und Kindeskind in Ehren aufgehoben, und aus dem ranken Maidli eine kernfeste Bäuerin wird. Und so geht das Leben weiter, nicht viel anders als es Ahne und Ahnin gelebt haben in Freud und Leid.

Hohe Wellen schlägt es meistens nicht. Es ist streng und unerschütterlich in die Regeln der Jahreszeiten und des Brauchtums gefaßt.

Der Bauer, bartlos, schmal von Körper und Angesicht, eher zierlich als ungefüß, aber zäh-sehnig (die Wälderbauern setzen kein Fett an) sitzt er bei den Mahlzeiten im Herrgottswinkel. Sein Löffel steckt in einer Ledertasche an der Wand, er isst mit Knecht und Magd aus einer Schüssel, nachdem ein Gebet gesprochen ist. Kein Wort fällt, wenn er nicht spricht, kein Kind darf greinen oder schmälen beim Essen. Seinem Willen darf niemand entgegen sein, das wagt auch keines. Die Verletzung der Autorität seitens der Ehealten wird durch Entlassung geahndet. Da ist der Bauer unverföhnlich. Heute noch herrscht im Schwentenhof wie in manchem anderen fernab vom Verkehr ruhenden Hofe die Überlieferung. Der Jockel war im Weltkrieg, aber er hat nichts von der einebnenden Zeitströmung angenommen, er regiert unumschränkt auf seinem Eigentum, nur die Steuerbehörde redet ihm drein, und statt „von Hand“ wird mehr mit der Maschine

geschafft. Er geht noch auf seine Jagd, er schlägt aus seinem Hochwald sorgfältig ausgewählte Tannen und „riest“ sie mit den Knechten in den steilen Abfuhrwegen hinab ins Tal, wo sie verladen werden. Aber von der Tracht ließ er ab. Seit er auf einem Trachtenfest in der Stadt Herrchen im rotgefütterten Schoßrock gesehen hat mit falschen Schläfenhaaren und rotgeschminkten Backen, war ihm sein Bauernkleid ver-

leidet. Nun hängt die scharlachrote Weste im Schrank, der schwarze, rippsamtene und rotgefütterte Kirchenrock daneben. Das Hemd mit dem hochgestellten Kragen, dem Vaternörder, gilbt in der Truhe, das schwarzseidene Halstuch bricht ungebraucht in den Falten. Nur den runden Filz trägt er noch, bis er wie Zunder verfällt, und zuweilen am Sonntag, wenn er nicht ins Dorf hinabgeht, legt er den Schopen an, den kurzen, dunkelblauen

Spenzer. Er raucht gern, Sonntags nach der Kirche wird seine Pfeife nur noch während des Essens kalt.

Seine Bäuerin indessen, die Lydia, geborene Schwoerer, vom Altbronnerhof, wird ihrer Tracht nicht untreu. Sie setzt noch Sonntags, wenn es hochfestlich zugeht, über die Florhaube den Rosenhut. Der ist großrandig und wippend, beschwert mit schwarzen Wollrosen. Als Mädchen trug sie gerne den weißgipften Hut mit den roten Rosen (Vollen), er stand so fein zu ihrem braunen Haar. Und es war lustig, wenn man jung und voll heißer Erwartung in die schloßweißen Strümpfe schlüpfen konnte, die mit



Schwarzwälder Bauernbraut

E. Krumm

dem Haar der zarten Hermelinhasen verstrickt waren. Nun ruhten sie im Schrein für das Evli, wenn es sie brauchte und wenn man bis dahin nicht ganz der Tracht entfremdet ist. Die Jungen sträuben sich schon herzlich dagegen, das „Städtische“ finden sie „feiner“ und „kommoder“. Die Bäuerin Lydia ist noch nicht alt, hat ein schmales, bräunliches Gesicht mit einer geradezu klassisch geformten, wenn auch ein wenig zu kurz geratenen Nase. Ihre großen, herrlich geschnittenen Augen sind von einer samtigen Dunkelheit, die Stirn schmal und nicht eben hoch, aber fein geformt, das reiche, grob gesponnene, großgewellte Haar glänzt matt und ist in zwei Zöpfe satt geflochten, die über den Rücken fallen bis ins Kreuz. Sie gehört zum Typ der stets schönen, anmutigen

„Schwarzwälder Römerinnen“. Dann und wann mündelt sich irgendwo blondes Haar heraus zum dunklen Antlitz. Die keltisch beeinflussten Schwabenhofer zählten viele breitgestirnte Kleinäugige zu ihrem Geschlecht, sie hatten scharf gezeichnete Jochbögen und waren eher kraftvoll gesund als schön.

Der Bauer und die Bäuerin leben in Frieden und rauher Liebe miteinander. Es werden nicht viel Worte gemacht, keines befehlt dem andern. Sie haben ihre genaue Arbeitseinteilung, wie es seit altersher im bäuerlichen Tagewerk Sitte war. Sie bilden eine selbstverständliche Einheit — Mann und Frau. Sie sind da zu pflügen, zu säen, zu ernten, zu zeugen, zu gebären, zu beten; die ewig einfachen und kraftvollen Aufgaben der Menschheit zu erfüllen.

L a n d w e g

Jahraus, jahrein trägt er seit alten Zeiten
Des Daseins Last auf dem gekrümmten Rücken,
Er ist gewohnt, geduldig sich zu bücken
Und dienstbar allen Füßen hinzubreiten.

Er fühlt mit jugendlich beschwingtem Schritte
Die Sehnsucht froh nach ihrem Ziele streben
Und mühsam sich und schwer vom Boden heben
Der heimatlosen müde Wandertritte.

So mancher Fuß schlug klaffend-tiefe Wunden,
Und alle Schritte blieben Narbenmale,
Von Räder Spuren ward der staubig-fahle
Entblößte Leib zerrissen und zerschunden.

Es schleichen ihm die Stunden und die Tage
Dahin in stetem Gleichmaß ohne Ende,
Durch Winterfrost und Sommersonnenbrände
In harter Fron und ewig alter Plage.

Kaum daß zur Nacht ihm kurze Ruh' beschieden. —
Dann geht der Mond wohl wie durch Märchenräume
Und webt aus Silberstrahlen lichte Träume
Dem müden Weg in seinen Schummerfrieden.

Erich John

Der Bauer des badischen Unterlandes

Von Karl Gehrig.

Es ist schwer, über einen Stand zu schreiben, aus dem man selbst heraus gewachsen ist und von dem man — Gott sei es gedankt — auch bis heute noch keinen Abstand bekommen hat. Immer noch stehe ich mitten drin im Bauernstand und kenne seine Sorgen und Mühen und seine wenigen, aber echten Freuden. Sehen wir daher von einer gelehrten Abhandlung ab und plaudern, gemütlich wie wir einmal sind, eben von uns selber.

Es ist auch hier so wie anderwärts, daß die Landschaft den Menschen formt oder, anders ausgedrückt, daß der Mensch in seiner Eigenart die Frucht des Bodens ist, aus dem er und auf dem er aufgewachsen ist. Diese weite Landschaft, durchzogen von jeher von belebten Heeresstraßen des Verkehrs, im Osten nicht begrenzt, sondern eher freundlich gesäumt von einladenden Bergen und Hügeln und im Westen umspült vom alten und ewig jungen deutschen Rhein, der auch nicht begrenzt, sondern vielmehr in die Weite weist. Und im Süden und Norden gleiches Land, gleiche Menschen. In solch allseits offener Welt wächst unser Bauer der unterbadischen Rheinebene auf. Das weitete seinen Blick das läßt ihn teilnehmen am Geschehen der großen Welt. Er ist aufgeschlossen für den Fortschritt, er läßt sich leicht begeistern für irgend etwas Neues, er ist aber auch wie ein Strohfeuer, das rasch aufflammt und schnell verlodert ist. Das mag in der sonderbaren Blutsmischung unseres Menschenschlages seine Ursachen haben. Diese weite offene Landschaft, der fruchtbare ebene Boden, der viel leichter zu bebauen ist als die steilen Hänge der Berge, hat schon von jeher Völker hierhergelockt. Blutige Kämpfe entstanden um den wertvollen, begehrten und tapfer verteidigten Boden. Nicht alle Besiegten wurden vernichtet oder vertrieben, viele blieben zurück und vermischten sich mit den neuen Herren des Landes. Kelten, Alemannen und Franken, ja auch die Römer und unsere allzuhäufigen Gäste, die Franzosen, haben hier Spuren im Menschenschlag hinterlassen. Es ist daher kaum möglich, von einem „Typ“ zu reden. Am besten sieht man das, wenn man die Männer des Sonntags in der Kirche mustert, wenn sie alle dasigen barhäuptig und in den Bänken ausgerichtet. Diese vielen

verschiedenen Gesichter, verschieden in der Schädelform, in der Haarfarbe, im Gesichtsausdruck, in der ganzen Körpergestalt und Haltung. Wie ganz anders, wenn man dieselben Beobachtungen im nahen Odenwald, im Kraichgau oder gar im Schwarzwald anstellt. Dort sehen sie fast alle einander gleich, man meint, man hätte Angehörige einer großen Familie vor sich.

So gemischt, so verschieden der Menschenschlag ist, so ist auch das Feld. Blut und Boden stehen hier in engstem Zusammenhang. Ein Gang durch die Gemarkung sagt alles. Wir können in zehn nebeneinanderliegenden Äckern, oder besser gesagt, Äckerchen, zehn verschiedene Gewächse vorfinden: Korn, Kartoffeln, Dickrüben, Klee, Raps, Tabak, Spargel, Gerste, Hopfen, Mais. Unser Bauer hier sagt: „Man muß an allem teilhaben!“ Und als in der Nachkriegszeit die Hochkonjunktur der Amerikanerrebun und „Franzosen“ einsetzte, da stürzte er sich auch auf diesen Betriebszweig und legte sich einen Wingert an. Über die sehr zweifelhafte Güte seines „Weines“ tröstet er sich mit den Worten: „Lieber Amerikaner als gar keiner!“

In unserer Gegend kennt man den Erbhof nicht. Schon lange hat sich hier das badische Landrecht durchgesetzt, und es wurde geteilt und wieder geteilt. Daher die schmalen Äckerchen, die „Handtücher“ und „Strumpfbänder“, daher auch der Kleinbesitz. Unsere Bauern arbeiten meistens ohne Knecht und Magd. Der Bauer mit einem Pferd ist schon ein besserer Bauer und wer gar zwei Pferde hat — allerdings nicht zum „Haudern“, d. h. Führen machen — wird im Ort als Großbauer angesehen. Aber auch diese „Großbauern“ haben wie die kleinen, die Ruhbauern, immer vollauf zu tun. Die Verschiedenartigkeit und die große Zahl ihrer Kulturgewächse bringt das ganze Jahr Arbeit. Wo an der Bergstraße dazu noch der Nebbau kommt, ist es noch schlimmer, da gibt es auch keine Winterruhe. Nicht mit Unrecht sagt man: „Der hat so nötig wie die Pfann in der Fasnacht“. Besonders schwer eingespannt ist bei uns auch die Bauernfrau. Sie muß für die Familie und für das „Sausen“ für das Vieh sorgen und muß noch mit aufs Feld. In der Spargelzeit



Phot. Hartschub, St. Ilgen

Hopfenzopfen (St. Ilgen)

sehen wir sie im Morgenrauen schon beim Spargelstechen, und beim Hopfenzopfen und Tabakeinfädeln ist es noch schlimmer für sie als in der Ernte. Da hat sie das Haus voller fremder Leute, die vielfach nur um das Essen und Trinken kommen und mithelfen und die wollen alle versorgt sein. Der Bauer ist bei uns wirklich Bauer, d. h. Ackerbauer, denn Viehzucht kommt hier nicht in Frage, höchstens Viehaufzucht und Viehhaltung. Trotzdem ist der Bauer mit seinem Vieh, mit seiner „Sched“ oder „Bläß“ eng verwachsen. Wenn z. B. ein Stück Vieh „den Itterich verloren“ hat, d. h. wenn es nicht mehr wiederkäuen kann, dann ist die ganze Familie krank und der Bauer hat fast mehr Bauchweh als das kranke Tier.

Da der Bauer schon sowieso Kleinbauer ist, jedes Fleckchen Land ausnützt und auf jede freie Stelle gleich wieder etwas pflanzt, ist kein weiterer Schritt mehr zum Gemüsebauern, zum Bauerngärtner, wie wir ihn in der Nähe von Heidelberg und Mannheim finden. Er erzeugt aber nicht nur sein Gemüse, er bringt es auch selbst auf den Markt oder in die Gaststätten, um es dort abzusetzen.

Unser Bauer ist selber sein eigener Arbeiter. Er ist nicht gewohnt, Herr zu sein und

zu befehlen. Es fällt ihm daher auch nicht zu arg schwer, wenn der Betrieb zu klein wird und die Familie nicht mehr ernähren will, selbst in die Fabrik zu gehen. Für den Schwarzwaldbauern bedeutet dieser Schritt eine Katastrophe. Unser Bauernsohn aber geht in sein Geschäft oder auf die Eisenbahn und besorgt nach Feierabend mit Frau und Kindern zusammen das „bissel Bauregschäft“. Er lebt zwar nicht im Überfluß, er hat auch wenig Freizeit, aber er hat sein Auskommen und ist nicht entwurzelt. Für die roten Agenten war bei ihm daher auch nie ein Geschäft zu machen. Die soziale Frage war für ihn schon gelöst. Er war zwar nicht reich, aber er hatte Arbeit genug und Brot und war zufrieden. Er schlägt aber auch Brücken hinüber zu dem reinen Industriearbeiter, der dadurch Fühlung mit dem Land behielt. Er, der Arbeiterbauer, und der echte Bauer, hängen sehr an ihrer Heimat und sie wußten sie auch immer zäh zu verteidigen, wenn es galt. Besonders nach den orleanischen Kriegen Ende des 17. Jahrhunderts, wo ein französischer Einfall auf den andern, eine Zerstörung nach der andern folgte, da bewiesen sie ihre Zähigkeit, ihr Verwachsensein mit dem Boden. Immer und immer wieder

bauten sie auf den Trümmern auf, Elendsbauten waren es, nicht vergleichbar mit der stolzen Behäbigkeit früheren Wohlstandes. Vernichtet war all der alte ehrwürdige Urväterhausrat, an dem sich einst ein kunstbegabter Handwerker oder gar der schönheitsdurstige Urahne selbst verkünstelt hatte. Der Hausrat wurde zum reinen Bedarfsgerät, das Haus zum reinen Zweckbau. Man war arm und hatte kein Geld für schöne Dinge, man wußte auch nicht, ob nicht morgen der Feind wieder alles vernichtet. Schöne alte Fachwerkhäuser sind bei uns ganz dünn gesät, Gegenstände altväterlicher Volkskunst sind, im Gegensatz zum mehr geschützten Odenwald und Bauland, große Seltenheiten. Dem heutigen Bauern bleibt aber auch gar keine Zeit zur volkstümlichen Betätigung, da wegen der Mannigfaltigkeit seines Betriebes seine Arbeit das ganze Jahr hindurch gar nicht abreißt.

Unsere Dörfer sind trotz des vorhandenen Raumes meist eng gebaut. Heute noch vorhandene Grundmauern draußen im Felde, in den sogenannten „Steinäckern“, zeigen, daß es einst anders war. Haus lehnt sich an Haus, gleichsam Schutz beim Nachbar suchend. Oft schon war dieses enge Anein-

anderbauen Ursache großer Brandkatastrophen. Vielfach findet man noch die alte fränkische Hofanlage: Auf der einen Seite das Wohnhaus, im Winkel anschließend Stall und Scheune, auf der dritten Seite der große Wagenschuppen, der heute als Hopfendarre oder Tabakschuppen zwei- und dreistöckig ist, und als Abschluß des Vierecks auf der Straßenseite das große mit einem Torbogen überbaute Hofstor mit einem kleinen Pförtchen daneben. Wem fällt beim Anblick einer solch geschlossenen, aber auch praktisch angelegten Hofanlage nicht das stolze Wort ein: „Mein Haus ist meine Burg“. Allerdings dürfen wir die in den Torbogen eingemeißelten Jahreszahlen, die Zahlen über den Haus- und Kellereingängen nicht immer als Zeugen für das Alter der Häuser nehmen. Gar oft sind bei den Zerstörungen die Häuser bis auf die steinernen Grundmauern niedergebrannt und wurden unter Belassung der alten Jahreszahl wieder aufgebaut.

Hinterm Haus ist in der Regel der sauber angelegte Bauerngarten. Wenn auch hier die Trachten schon längst verschwunden sind, wenn sich im flachen Land im Gegensatz zum schluchten- und hohlwegreichen Gebirge auch



Tabakernte bei Sandhausen

Phot. Hartshub, St. Ilgen

wenig Sagen halten konnten, wenn auch Erzeugnisse der Volkskunst hier zu den Seltenheiten gehören und sich die eigentliche Kunst nur auf die Ausstattung der Schlösser wie Bruchsal, Schwetzingen, Heidelberg und Mannheim beschränkt, so beweist gerade der Bauerngarten, daß die Bauernfamilie trotz all der Hast des Alltages doch Gemüt, doch Sinn für Poesie hat. Er ist in seinem Blumenreichtum und in seiner Gepflegtheit kein reiner Zweckgarten, sondern auch ein groß Teil Ziergarten. Auch die Tatsache, wie altüberlieferte Volksbräuche wie der Sommertagszug, das Neujahrs- und Hochzeitschießen und vor allem das Hauptfest des Jahres, die „Kerwe“, hochgehalten werden, spricht für die vorhandene Achtung vor dem Althergebrachten. Wenn zu keiner Art der Kunstpflege Zeit und Neigung vorhanden ist, dann doch zum Singen. Wenn beim Hopfenzopfen oder Tabakeinfädeln alles um die gemeinsame Lampe in der Scheuer oder im Schuppen versammelt ist, dann wird ein Lied nach dem andern angestimmt. Alte verklungene Volkslieder, längst nicht mehr gehörte Soldatenlieder lernen hier die Jungen von den Alten und dazwischen wird irgend eine gruselige Geschichte erzählt, sodaß Gänsehaut geradezu Massenware wird. Was für den Schwarzwald die Spinnstube für die mündliche Überlieferung von Volksliedern und Geschichten bedeutet, das ist für uns das Hopfenzopfen. Wer an einem solchen Abend durch die Dorfstraße geht, kann von allen Seiten da ein frohes, dort ein schwermütiges Lied erklingen hören. Die große Freude am Gesang hat auch eine Menge, oft möchte man sagen, eine Unmenge von Gesangsvereinen ins Leben gerufen. Nicht besonders große Dörfer haben oft drei und vier Gesangsvereine. Auch in den Wirtschaften, an denen durchaus kein Mangel besteht, wird viel gesungen. Bauern suchen gerne Wirtschaften auf, deren Besitzer auch Bauer ist. Hier fühlen sie sich heimischer. Die Lautstärke der Unterhaltung ist aber durchaus kein Gradmesser für die Menge des Verzehrs. Das Laute liegt einmal so in unserer Art drinnen, man heißt uns

nicht umsonst „Pälzer Krischer“. Es ist ein Ausdruck der Kraft und Lebensbejahung. Unverwüßlich ist der Humor. Der Unterländer versteht es, jeder Sache und jeder Lage eine heitere Seite abzugewinnen. Die schlimmen Notzeiten, unter denen unsere Heimat schon zu leiden hatte, vermochten nicht den frohen Sinn ihrer Bewohner, diese edle Gottesgabe, zu vernichten. So wie unser Bauer sich zu jedem Gang aufs Feld oder zum Schmied aufs Fahrrad schwingt, so schwingt er sich auch leicht über Vergangenes, Unabänderliches hinweg. Er wendet seinen Blick in die Zukunft und sucht neue Lebensmöglichkeiten. Er schwimmt auch nicht gerne gegen den Strom, auch nicht politisch. Er sagt: „Man geht mit de Leut, dann gehts einem wie de Leut“.

Unser Bauer ist für das Wollen und Tun des nationalsozialistischen Staates sehr zu haben. Er hat es gleich begrüßt, daß die allzuvielen Berufsvereine und Genossenschaften aufgelöst und unter der Führung des Reichsnährstandes zweckmäßig zusammengelegt wurden. Er begrüßt es, wenn durch planvolle Kontingentierung alljährlich ein anständiger Hopfen- und Tabakpreis erzielt wird. Er begrüßt es besonders in den unter der Landnot leidenden Gemeinden, wenn durch umfassende Entwässerungsarbeiten auf friedliche Weise wertvolles Land gewonnen und dadurch der Landhunger etwas gestillt wird. Er begrüßt die Feldbereinigungspläne der Regierung, weil durch Zusammenlegung seiner Feldstreifen eine bessere Bewirtschaftung ermöglicht wird. Er benützt auch mehr und mehr die vorhandenen Bildungsmittel und schickt seine Töchter und Söhne in die Landwirtschaftsschulen. Er war meistens Soldat oder ist als Junger bei der SA oder SS zu finden und ist daher dazu erzogen, dem Führer zu folgen. Er ist arbeitsam und sparsam, genügsam und fügsam. Er ist treudeutsch an des Reiches Westmark und hat ein Herz auch für andere. Und vor allem: er ist glaubensstark. Er glaubt an Deutschlands Zukunft. Unser Bauer kann Mitbauer des Dritten Reiches sein.

Das Titelbild sowie die Zeichnungen zum Kalendarium und zu den Kalendergeschichten sind von
Erwin Krumm, Maler und Bildhauer in Elzach (Finkenhof).

Frankenland und Frankenbauer

Von Wilhelm Kraft.

Es ist schwer, von einem Menschen zu sagen, daß er so oder so sei, daß er allein diese oder jene Eigenschaften habe. Raun gelingt es ja einem Menschen in einer Lebenszeit, über sich selbst völlig klar zu werden. Jeder betrachtet meist sich selbst sehr nachsichtig, den Fremden aber argwöhnisch, hart und oft ungerecht. Wie leicht wächst da der Splitter in des Bruders Auge zum riesengroßen Balken!

Noch schwieriger ist es, von einem Volksstamm mit Endgültigkeit die bezeichnenden Eigenschaften festzustellen. Wie vielerlei Fähigkeiten, Tugenden und Untugenden, wohnen in seinen Gliedern! In jedem Leib, in jeder Seele haben sich durch Jahrtausende Eigenschaften gepaart und verändert — und sind im Grunde doch denen des gemeinsamen Ahnen verwandt, ähnlich geblieben. Wer würde sich getrauen, mit Eindeutigkeit zu sagen: Der Alemanne ist ein grüblerischer Denker, der Pfälzer ein heiterer Sinnemensch, der Franke ein schwerfälliger, fleißiger, zu Mißtrauen neigender „Schäffer“. Das mag oft zutreffen, alles sagt es nicht.

Mehr noch als für die Beziehungen der Einzelmenschen untereinander ist es deswegen für die Stämme eines Volkes nötig, daß sie sich verstehen; denn Verständnis, das die Eigenart des andern gelten läßt und Ungerechtigkeiten ausmerzt, ist die wichtigste Vorstufe der Liebe und damit des gemeinsamen Wollens. Es schafft aus Blutgemeinschaft die Schicksalsgenossenschaft Volk.

Innerhalb der badischen Hauptstämme steht gewiß der Franke aus dem Viereck zwischen Neckar und Tauber, Main und Jagst am ungünstigsten im Urteil der andern. Er soll heimtückisch, kriecherisch, wankelmütig sein. Seine heimatliche Mundart mit den vielen breiten „Sch“ reizt die Nachbarn zum Spott: Gänschmauscher! Wei(n) hämmer ka(n)n, awwer gutsch, gutsch Wascher! Das Frankenland ist dem Beamten „Badisch-Sibirien“, dem Städter an Neckar und Rhein nur das „Hinterland“. Es fügt sich dabei zum etwas geringschätzig gesprochenen Wort die nebelhafte Vorstellung einer fernen toblangweiligen, verschlafenen Gegend, wo Menschen bei viel Arbeit ein freudloses Dasein führen.

Das ist gewiß nicht sehr schmeichelhaft. Aber man sagt, hinter dem Spott versteckt sich oft die Liebe. Jedenfalls stammt ein Großteil der Bevölkerung Mannheims und Heidelbergs von rechtschaffenen, bodenständigen Bauern und Handwerkern im Frankenland ab und hat dort noch gernbesuchte Freundschaft. Gott sei Dank! Es war gesundes Bauernblut, tauglich und tüchtig zum Aufschwung, beladen mit allen Möglichkeiten des Werteschaffens.

Wer den Franken als Frontsoldaten kennen lernte, weiß seine unermüdliche Pflichterfüllung zu schätzen. Bei ihm war keine leichtentflammende Begeisterung, dafür hing er zu sehr an Familie und Besitz, aber da war Besseres, ein harter, zäher Wille, Unererschrockenheit und Ausdauer bis zum Letzten.

Wie sieht nun das unwirtliche „Badisch-Sibirien“ aus? Es ist ein weites Hügelland mit großen Ackerfluren, herrlichen Wiesentälern und — ausgenommen einzelne herrschaftliche Großforste — spärlich Wald: ein Bauernland. Nur die schlechteren Böden tragen Wald, oft nur Hügelkuppen und Hänge, unter denen kaum pflugschartief der gewachsene Fels ansteht.

Wingarteiba, Weingartenland hieß das badische Frankenland in alter Zeit. Dem Namen nach müssen damals Weingärten ein besonderes Merkmal der Gegend gewesen sein. Heute hat sich der Weinbau nur noch im Jagsttal und im Taubergrund erhalten. Gewaltige Steinwälle, die wie Riesenrippen an Hügelhängen herabziehen, zeugen von dem ungeheuren Fleiß gewesener Geschlechter. Froh und das Herz weitend sind diese milden, der Sonne offenliegenden Täler. Kein schönheitsdürstiger Wanderer wird sich ihrem friedlichen Zauber verschließen.

Das Herz- und Kernstück Frankens sind aber die weiten Fluren des Baulandes. Hier dehnen sich unübersehbare Feldgemarkungen, kaum gegliedert durch flachen Hügel und sanftes Tal. Hier gedeiht, oft auf mageren Mergeln, unübertrefflich der Spelz, aus dessen gilbenden Ähren der Grünkern, der deutsche Reis, in mühevoller Arbeit gewonnen wird.

Frühling und Sommer haben im Frankenland ihre besondere Art. Wenn sich an den

Weiden der Bäche das erste scheue Grün zeigt, wenn sich die weiten Fluren durch die keimende Saat mustern, wenn die Schlehenhecken an den Rainen ihr zartes Weiß zeigen und hoch in der weiten Bläue des Himmels ein Heer von Lerchen jubelnd hängt, dann kann in dieser keuschen Offenbarung kommenden Lebens nur ein Herz von Stein nicht ergriffen sein.

Wenn in der Schwüle des Sommers, über einem endlosen Meer von fruchttragenden Feldern die heiße Luft zittert und flimmert, aus den Ahrenwäldern am Wege Klatschmohn brennt und Kornblume blaut, kein Menschenlaut wach ist, nur fernher ein Gabelweiß seinen heiseren Schrei hören läßt, dann fühlt der Mensch der Stadt, des Betriebs und der Technik: Hier ist Frieden, Frieden und Segen!

In dieser Landschaft lebt der Franke. Man sollte nun meinen, daß unter solchem Himmelsstrich der Bauer ein König wäre, stolz, selbstsicher, sich frei fühlend und frei schaffend. Das ist nur zum Teil so, und vielerlei Gründe können versuchen zu erklären. Ist es Bluts- und Stammeserbe oder eine Folge geschichtlicher und wirtschaftlicher Einwirkungen? Endgültiges wird sich nie sagen lassen.

Wie sieht der Franke aus? Er ist zumeist mittelgroß, gedrungen, oft hager durch viele Arbeit, das Gesicht länglich, sich nach dem Rinn zu verschmälernd, mit auffallend runder Stirne. Braune Augen und dunkle Haare sind häufig. Dies ist nicht allgemeingültig; denn die deutschen Stämme sind nicht mehr rein erhalten. Nachbarstämme haben sich durchkreuzt, fremde Kriegsvölker Spuren hinterlassen. Schon Karl der Franke siedelte verbannte Sachsen und sogar Wenden in seinen fränkischen Landen an. Sachsenflur, Windischbuch und manch andere Dorfnamen deuten darauf hin.

Wie ist der fränkische Volkscharakter beschaffen? Der Franke ist außerordentlich fleißig. Er setzt seine Ehre darein, die schönsten Früchte zu besitzen, am ersten unter den Nachbarn gesät, geschnitten, abgedroschen oder Kartoffeln geerntet zu haben. Die ganze Familie muß mitarbeiten. Die schlechte Absatzmöglichkeit zwingt zu billigster Erzeugung. Oft wird der Franke Knecht seiner Arbeit. Seine Felder, sein Vieh beherrschen ihn; er wird zum „Wörcher“. Die Erde, die er bemeistern soll, läßt ihn nicht mehr los.

Der Morgen beginnt im Sommer um 3 Uhr, die Nacht um 11 Uhr. Dazwischen liegt ein gewaltiges Tagewerk, das kaum Muße zum Essen kennt.

Der Bauer des badischen Frankenlandes ist sparsam bis zum Geiz. Er muß sparsam sein; denn seine Einnahmen beschränken sich auf den Erlös aus Vieh, Getreide, Grünkern. Nebeneinnahmen aus Obst- und Gemüsegärten kommen nicht in Betracht, denn die Städte liegen fern. Die fränkischen Kleinstädte aber sind kleiner als manches Industriedorf der Rheinebene, dafür aber gewiß viel schöner und anziehender mit ihren altertümlichen verwinkelten Gassen, mit Toren und Brunnen, mit Madonnenbildern in Häusernischen und einem bodenständigen Handwerker- und Kaufmannsstand.

Die Beschränkung auf wenige Großeinnahmen und die erschwerte Absatzmöglichkeit, lieferten den Bauern oft dem Juden aus. Dieser schaltete sich ein als Geldgeber und Warenvermittler und nützte beides zu seinen Gunsten so stark, daß viele Bauern im Frankenland so in seine Abhängigkeit gerieten, daß sie um Hab und Gut kamen oder ihr Leben lang unter Zinslasten fast zusammenbrachen.

Wo sich Bauern im Orange der Abwehr zu Genossenschaften zusammenschlossen, fehlte es oft an ausgebildeten Führern, staatlicher Organisation und Aufsicht, sodaß eigennützige Menschen das Vertrauen der Volksgenossen für sich ausbeuten konnten und das im Franken vorhandene Mißtrauen durch schlechte Wirtschaft grenzenlos vermehrten. Bedauerlich ist es, daß bei diesen unsauberen Geschäften auch die Religion eine Rolle spielen mußte; denn der Franke ist oft noch kindlich religiös. Es muß als eine große Sünde betrachtet werden, das Vertrauen frommer Menschen durch Mißbrauch des Wortes Gottes zu vergiften.

Der nationalsozialistische Staat sieht im Frankenland vor großen Aufgaben. Gelingt es, die Bauerngenossenschaft wirtschaftlich und geistig gesund aufzubauen, so wird dadurch der Franke von einem jahrhundertalten Druck erlöst, er wird frei und selbstbewußt einherschreiten wie die Bauern anderer Stämme. Denn das muß man noch wissen: der fränkische Bauer erlitt ein härteres Los als der anderer badischer Stämme. Das Frankenland erlebte leidend den schrecklichen Zusammenbruch der größten Frei-

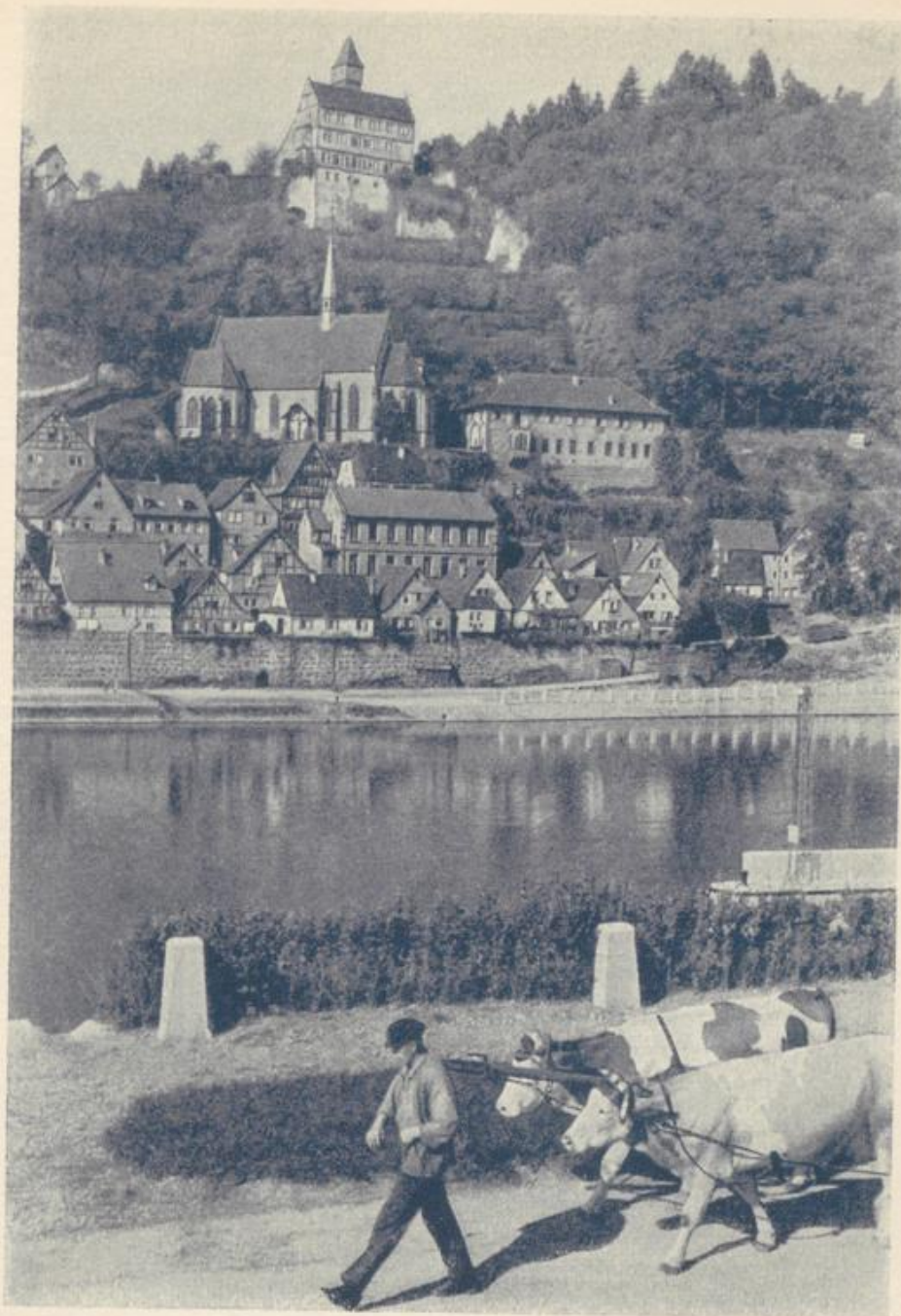

Sirschhorn am Neckar.

Aus der Bildsammlung der Reichsbahndirektion Karlsruhe.

heitsbewegung der Bauern, des Bauernkrieges.

Im Mittelalter, aufgeteilt in oft wechselnde zahlreiche weltliche und geistliche Herrschaf-

ten, mußten die Bauern mit dem Gebieter oft auch die Konfession wechseln. Gewissenszwang macht den Menschen nicht besser, und vielen Herren dienen macht geschmeidig,

unterwürfig, kriecherisch. Nicht weit davon steht die Heimtücke. Ist es ein Wunder, daß der Bauernkrieg im Frankenland begeisterte Anhänger fand? Druck erzeugt Gegendruck. Im Frankenland liegt Königshofen, der Ort der blutigen Niedermeglung der Bauern, die nach Freiheit dürsteten. Die Herren Reichsritter übten blutige Rache. Jahrhunderte mußten es die Bauern nachfühlen, wie es tut, wider den Stachel zu lösen. Oft bediente sich die Herrschaft, das Patronat, dabei der Kirche. Bis in die neueste Zeit wirkte die Erinnerung an jenes gräßliche Blutbad nach.

Hemmend in der Entwicklung des Frankenlandes wirkte außer der Lage abseits dem Verkehr das Fehlen eines geistigen Mittelpunktes, wie es die Pfalz in Heidelberg oder das bayrische Franken in Würzburg haben. So konnten Wissenschaft und Dichtung kaum in das Land einwirken, es blieb abseits, Hinterland. Fränkische Dichter wie Wilhelm Weigand und Benno Rüttenauer mußten in die Fremde gehen, um eine Lebensmöglichkeit zu finden. Der Mundartdichter Josef Dürr aber, der dem Herzen des Volkes nahestand, wurde in Flandern von einer Granate zerrissen. Bibel, Katechismus und Kalender sind so lange Zeit der einzige Lesestoff geblieben.

Viel schönes Volksgut an Liedern, an Sitten und Gebräuchen, an Handwerkskunst mannigfaltiger Art, ist im Frankenland oft noch unbeachtet erhalten, im katholischen

Teil mehr als im evangelischen. Trachten findet man nur noch im Gäu, den Dörfern und Höfen an der bayrischen Grenze östlich der Tauber.

Die Bevorzugung und Überwertung städtischen Lebens und städtischer Kultur haben dem zur geistigen Selbstaufgabe neigenden Franken das Gefühl der Selbstsicherheit genommen, das wir beim Alemannen so schätzen. Wie gerne verleugnet er seine Art! Wie leicht verfällt er dem Wahn, alles Fremde besser zu finden, wie schnell tauscht er seine kräftige bildhafte Heimatmundart mit einer schnoddrigen andern. Es ist bitter, sagen zu müssen, daß der Franke oft sein bestes Wesen verleugnet, während andere Stämme ihre Eigenart immer mehr wiederzufinden trachten.

Stolz soll der Bauer sein, denn er war lange vor allen andern, und er wird stehen, wenn viel äußerlich Glänzendes gefallen ist. Aus dem Bauern lebt alle Menschenkultur. Bauer sein ist ein adliger Beruf. Auch der Franke muß an seinem eigenen Wesen gefunden.

So sehe ich ihn, in die Zukunft schauend, vor mir, wie er hager und edigen Ganges pflügend auf den weiten Höhenrücken meiner Heimat dahinschreitet, stolz auf seine Art und seiner Hände Wert, freundlich, weltoffen und fromm, eingebettet in sein ewiges Volk, dessen immer neue Offenbarungen ihn beglückend umgeben.

fränkische Bauernreime

Gesammelt von Wilhelm Kraft

Lebensregel:

Wer am Hamache net gawwelt
Unn an der Eern net zawwelt
Unn im Herbst net früh usschteht,
Konn sehe, wie's-em im Winder geht.

Das Knechtlein

O me Budel, o men Bauch
O me zwu Seide!
Wie geern hör-i s'Booschder Nochtläude!

Der Säuser

All mej(n) Äderli, all mej(n) Wiesche
Howwi noo me Gorchl gwiesche.
Jehz howwi no e Äderle in der Brooch,
Deß muß ball de annern nooch.

Pfarrer und Lehrer

Pfarrersäd hewwe te Böide
unn Schulma(n)stersäd te Bändel

Der Rothaarige

Rodi hoor unn Erleschböck
Wogsche an tem gudde Ed.

Wetterregel:

Grühreeche unn alde Weimer ihr Danze
dauern net lang.

Der Großhans

Grosduune is me Dauschetleewe! —
Bruder, konnscht mer en Pfenni geewe?



Junge Bauernfamilie

Von Paul Sättele

(Zum Holzschnitt von Erwin Krumm)

Wie von alter Meister Hand
 Steht das Bild im deutschen Land:
 Bauer, Bäuerin und Kind,
 Schollenecht in Blut und Wind,
 Wachsen aus der Erde Blut
 In des Himmels frommer Hut.
 Junger Bauer pflanzt den Baum,
 Daß er wölbe sich im Raum.
 Seine Früchte wird er spenden
 Ferner Enkel jungen Händen.

Ewig schafft der Bauernfleiß
 Saat und Ernte so im Kreis.
 Erdgebunden, göttlich stark
 Wächst das Volk aus Bauernmarkt
 Hoch empor in fernste Zeiten:
 Schöpferkraft der Ewigkeiten!
 Blut und Wesen, Geist und Seele
 Strömen all aus dieser Quelle.
 Aus der Scholle schwillt und schwebt,
 Was uns zu den Sternen hebt.

Der heimgegangene Gutsherr

Mit den Ruhmestaten des deutschen Heeres im Weltkrieg auf ewige Zeiten verknüpft bleibt der Name des verbliebenen

Reichspräsidenten und Generalfeldmarschalls Paul von Hindenburg

Seine Reifengestalt als Feldherr ist uns Symbol für den deutschen Lebenswillen. Indem er 1914 den deutschen Boden vom Feinde befreite, hat sich unser Hindenburg nicht nur als Feldherr, sondern im wahrsten Sinne des Wortes als Vaterlandsverteidiger erwiesen. Er hing an der Scholle wie selten einer. Seine Verbundenheit mit der Landwirtschaft war so stark, daß er sich als Reichspräsident mit der ganzen Wucht seiner Persönlichkeit für deren Lebensinteressen einsetzte.

Der Schriftleitung des Badischen Bauernkalenders war daher in besonderem Maße

darin gelegen, den Kalenderlesern den unvergeßlichen Generalfeldmarschall einmal als Gutsherrn vorzustellen. Unsere Hoffnung, ein Bild aus dem Privatleben des alten Herrn zu bekommen, war natürlich gering genug. Um so mehr waren wir überrascht, von der Gutsverwaltung Neudeck in kürzester Frist gleich drei Bilder des eben heimgegangenen Reichspräsidenten zu erhalten, die ihn als Gutsherrn festhalten.

Die hier wiedergegebenen Bilder zeigen den Generalfeldmarschall bei einer Ausfahrt über die Felder seines Gutes im Jahre 1933. Die Gutsverwaltung schreibt dazu folgenden Begleittext:

„Es ist hier die Sitte, daß der Gutsherr bei Beginn der Roggenernte von den Schnittern gebunden wird, wofür er dann ein Lösegeld bezahlen muß. Die erste Schnitterin sagt einen Erntespruch dazu (Bild 1 und 2). Bild 3 zeigt den Generalfeldmarschall (mit der Ernteschleife) mit seiner Tochter Frau von Brockhusen



Die erste Schnitterin sagt einen Erntespruch

bei der Fahrt über die Felder. Es wird noch bemerkt, daß der Generalfeldmarschall es sich auch in diesem Jahr (1934) nicht hat nehmen lassen, zu Beginn der Roggenernte am 19. Juli über die Felder zu fahren, den



Der Gutsherr mit der Ernteschleife



Der Generalfeldmarschall mit seiner Tochter

Erntespruch und die Schleife entgegenzunehmen, den Schnittern einige freundliche Worte zu widmen und ihnen ein besonderes Geldgeschenk für ihre schwere Arbeit zu geben.“

Es beweist die tiefe Verbundenheit Hindenburgs mit der Scholle und mit dem Volke, wenn wir hier sehen, wie er, dem ein gütiges Geschick die höchsten Ehren zuteil werden ließ, die das Vaterland zu vergeben hatte, noch im hohen Greisenalter mit dem Brauchtum des Volkes lebte. Weil der Generalfeldmarschall auf der Höhe seines Ruhmes ein Mann des Volkes blieb, ehrte er durch sich selbst das deutsche Volk am höchsten, und in seinem Herzen wird er fortleben als der

Vater des Vaterlandes.



Der Mähder

Holzschnitt Erwin Krumm

Der Bauer im neuen Staat

Der Bauernstand
im deutschen Land,
er wurde lange Zeit verkannt,
Bauer sein, schien eine Schand'!

Der Bauer schien im alten Staat
ein Mann, der nichts zu melden hatt',
zwar mußte er die Pflicht erfüllen,
der Volksgenossen Hunger stillen,
die Steuern und die Zinsen zahlen
und Opfer bringen sintemalen . . .
Er übte Treu' und Redlichkeit
als deutscher Mann zu jeder Zeit!
Was war der Dank? Was war der Lohn?
Der Eiteln Spott, der Hassers Hohn!

Das alte, edle Bauernblut,
es hat gekocht vor Weh und Wut,
weil in den vierzehn schlimmen Jahren
die Börsenjuden Meister waren,
so daß, trotz Schuften, Tag und Nacht,
der Bauer es zu nichts gebracht!

Man ließ der Presse Lügenlettern
alltäglich über Bauern wettern.
Im Witzblatt standen frumme Bauern.
Das Kino spielte dumme Bauern!
Der Bauer mochte brummen, schelten,
als Stimmvieh durfte er noch gelten,
als Zinsknecht und als Arbeitstier,
als Schaffer für der Kasser Bier! . . .

Nun aber ist der Bauernstand
auf's neu' entdeckt und anerkannt
als erster Stand
im deutschen Land!

Der Bauer frei! . . . Die Welt horcht auf.
Das Schicksal wendet seinen Lauf.
Der Bauer wieder Ehrenmann,
der stolz sein Haupt erheben kann!
Der Bauer kündigt froh der Welt:
Ich bin es, der das Volk erhält!
Ich bin es, der aus Blut und Boden
des Aufstiegs Möglichkeit geboten!
Ich bin der treueste Garant
für Deutschlands Größe und Bestand! . . .

Da rauscht es durch die Ätherwellen,
der Rundfunk läßt es fort erzählen:
Der Bauernstand, der erste Stand
im neuen, schönen Vaterland! . . .
Wohlan auch du, der Scholle Sohn,
tritt herzlich an das Mikrophon
und sing' und sage froh und frei,
daß alles anders worden sei!
Nimm einen Kranz, dem Volk zum Ruhm,
aus edlem, echtem Bauerntum!

Josef Albider.



Scheibhardt

(Zur Eröffnung der ersten badischen Bauernführerschule
am 13. Wonnemond 1934.)

Von Emil Nitzhaupt.

Kennst du die Stätte dort vor Karlsruh's Toren,
die uns erzählt aus altersgrauer Zeit?
Nicht immer ward die Freude dort geboren,
denn sie sah oft des Volkes bitt'res Leid.

Erstanden sind dereinst die alten Mauern
durch harte Arbeit und durch vielen Schweiß;
Im Frondienst mußten hier die deutschen Bauern
für andre schaffen mit echt deutschem Fleiß.

So sah die Stätte einst das Bauernringen
Jahrhundertlang, den Kampf um Heim und Feld;
Es war ein hartes schweres Aufwärtsschwingen
nur für die Scholle ging's und nicht ums Geld.

Kennst du das Schloß, das Bäume still umgeben?
Es führet stolz den Namen Scheibhardt.
In ihm erwachet nun ein neues Leben
und neuer deutscher Geist der Gegenwart.

Denn in den schlichten Räumen dieser Mauern
bricht heute an die neue deutsche Zeit,
denn hier wird jetzt zum Wohl für uns're Bauern
die erste Führerschule nun geweiht.

Und neuer Geist erwacht in alten Räumen.
Gesät wird hier, was draußen Früchte bringt.
Denn was verschwunden durch der Andern Träumen
muß jetzt zurück. Helft mit, daß es gelingt!

Hat nicht der deutsche Bauer schwer gelitten,
als man ihm nahm sein allerbestes Gut?
Man gab ihm Schund für schöne deutsche Sitten,
drum gilt der Kampf auch dieser feigen Brut.

Die Schule hier wird wieder Führer schaffen,
die das erkämpfen, was man einst uns nahm,
denn nur durch Kampf geht es, nicht durch Erschlaffen,
dann kehrt die Freude ein statt Not und Gram.

Und fragen wir: Wer war der große Retter,
der uns die Bauernfreiheit wieder gab?
Es war der Führer, der in Sturm und Wetter
für Deutschland kämpfte oft bis an das Grab.

Und dieser Geist wird auch hier weiterleben
und neuerstehn wird unser Bauernstand.
„Seil uns'rem Führer, der uns dies gegeben,
Seil uns'rem lieben deutschen Vaterland!“

Lob des Bauerntums

Gustav Freytag, der Dichter von „Soll und Haben“, preist das herrliche
Los, das dem Bauern zugefallen ist, in seinem Werk mit folgenden Worten:

„Glücklich ist der Fuß, der über weite Flächen des eigenen Grundes schreitet; glücklich ist das Haupt, das die Kraft der grünenden Natur einem vollständigen Willen zu unterwerfen weiß! Alles, was den Menschen stark, gesund und gut macht, das ist dem Landwirt zuteil geworden. Sein Leben ist ein unaufhörlicher Kampf, ein endloser Sieg. Ihm stählt die reine Gotteslust die Muskeln des Leibes, ihm zwingt die alte Ordnung der Natur auch die Gedanken zu geordnetem Lauf. Er ist der Priester, der Beständigkeit, Zucht und Sitte, die ersten Tugenden eines Volkes, zu hüten hat. Wenn andere Arten nützlicher Tätigkeiten veralten, die seine ist so ewig wie das Leben der Erde; wenn andere Arbeit den Menschen in enge Mauern einschließt, in die Tiefen der Erde oder zwischen die Holzplanken des Schiffes: sein Blick hat nur zwei Grenzen, oben den blauen Himmel und unten den festen Grund. Ihm wird die höchste Freude des Schaffens, denn Pflanzen und Tier wachsen unter seiner Hand zu eigenem frohen Leben auf. Auch dem Städter sind die grüne Saat und die goldene Halmfrucht des Feldes, das Rind auf der Weide und das galoppierende Füllen, Waldesgrün und Wiesenduft eine Erquickung des Herzens; aber kräftiger, stolzer, edler ist das Behagen des Mannes, der mit dem Bewußtsein über seine Flur schreitet: Dieses alles ist mein; meine Kraft erschuf es und mir gereicht es zum Segen. Die tägliche Arbeit ist ein Genuß, und in diesem Genuße wächst seine Kraft.“

Grundsätze der neuen Bauernpolitik

Abgelauscht an einem runden Tisch.

In der kleinen Amtsstadt war Hochbetrieb. In hellen Scharen waren die Bauern aus der Umgebung mit den Mittagszügen oder zu Fuß eingetroffen, um aus beredtem Munde über den Sinn der Bauerngesetzgebung im Dritten Reich Aufklärung zu erhalten. Und als die große Versammlung mit mächtigem Siegeheiß auf den Führer und den Reichsbauernführer ihren würdigen Abschluß gefunden hatte, ergoß sich ein Heer von Bauersleuten durch die Straßen und Gassen des alten Städtleins. Viele strebten dem nahen Bahnhof zu, um zur Futterzeit daheim zu sein. Andere, die es nicht so eilig hatten, gönnten sich noch einen Schoppen in einer der reichlich vorhandenen Gastwirtschaften, bis es auch für sie Zeit war, die Füße unter die Arme zu nehmen.

Es lag auf der Hand, daß der eben gehörte Vortrag allerorts Gegenstand der Unterhaltung war, denn es war ein bißchen viel auf einmal, was da an Neuem geboten wurde. Nicht etwa, als ob man dem Redner nicht zu folgen vermocht hätte. Davon konnte keine Rede sein. Aber Bauern sind nun einmal gewöhnt, alle Fragen, die sie angehen, so gründlich als möglich zu verdauen. Das ist in Ordnung. Besonders der nationalsozialistische Staat verlangt von seinen Volksgenossen, daß sie über den Sorgen und Nöten des eigenen Daseinskampfes den Blick auf das Ganze nicht verlieren. Wichtigere als das Einzelschicksal ist die Zukunft des deutschen Volkes. Das ist der tiefe Sinn des nationalsozialistischen Fundamentalgrundsatzes: Gemeinnutz geht vor Eigennutz.

Im „Rößle“ hatte sich am runden Tisch eine seltsam gemischte Gesellschaft zusammengefunden. Während der Wirt noch alle Hände voll zu tun hatte, um die vielen Gäste zu befriedigen, war schon die anregendste Unterhaltung im Gange. Wortführer war der Kleinlandwirt Steinle. Seine Landwirtschaft überließ er zwar gern der arbeitsamen Frau und den vier halbwüchsigen Kindern, die für den Lebensunterhalt der Familie zu sorgen hatten, während er selbst den Lohn aus seiner Fabrikarbeit in Alkohol und Tabak umsetzte. Da solcherlei Tätigkeit aber auch zu anderen Dummheiten veranlaßt,

geriet Steinle nach der nationalen Revolution wiederholt mit den Behörden in Konflikt. Steinle — sein wahrer Name lautet etwas anders — gehörte nämlich bis vor kurzem zu den führenden Agrarkommunisten in Baden, und er konnte für sich den traurigen Ruhm in Anspruch nehmen, bei den letzten Landwirtschaftskammerwahlen unter dem Novembersystem als Moskauer Schleichpatrouille bei den badischen Kleinbauern sein Möglichstes getan zu haben. Da er den Sinn des 30. Januar 1933 nicht verstanden hatte, mußte ihm behördlicherseits bereits zweimal Gelegenheit gegeben werden, über das Törichte seiner fortgesetzten Wühlarbeit in stiller Abgeschiedenheit nachzudenken. Der Erfolg dieser Kuren war leider kein nachhaltiger, wie sich am heutigen Tage wieder zeigte. Zwar hätten ihn die übrigen Umsassen des Tisches am liebsten zum Tempel hinausgeworfen, aber schließlich siegte doch die Ueberlegung, daß es nichts schaden könnte, wenn man einmal versuchen würde, den Eiferer Steinle von der Wichtigkeit der neuen Bauernpolitik im guten zu überzeugen.

Den Anlauf dazu machte der Eichhofbauer Grundler, ein in der ganzen Umgebung angesehener und auch in weiteren Gauen unseres Landes wohlbekannter Mann. „Steinle“, sagte er wohlwollend, „ich weiß, daß Ihr ein Hartgesottener seid, der nicht aus seiner Haut heraus kann. Aber das müßt Ihr doch nach der heutigen Versammlung zugeben, daß es ein großes Glück für uns ist, die Bauern endlich alle unter einem Hut zu haben. Was war das früher für ein Durcheinander mit den vielen landwirtschaftlichen Organisationen, von denen die einen mit politischen Parteien verflochten waren und so in Lebensfragen der Landwirtschaft um der Politik willen oft nicht reden durften, wo sie umso ungestümer hätten auftreten und die Sache der Bauern verfechten müssen. Andere wieder standen grundsätzlich gegen die Regierung und hatten infolgedessen nahezu gar keinen Einfluß auf die Gesetzgebung. Also wiederum ein Schaden für die Landwirtschaft. Wer aber versuchte, von außen her den Regierenden seinen Willen aufzuzwingen im Sinne einer nationalen Bauern-

politik, der mußte gar bald erfahren, daß im Schoße der Kabinette die Meinungen so weit auseinandergingen, daß in absehbarer Zeit mit einer grundsätzlichen Wendung der unglückseligen Agrarpolitik der Nachkriegszeit nicht zu rechnen war."

"Halt einmal", schob sich hier Steinle in den Redefluß ein, "habt Ihr Nationalsozialisten nicht vor der Machtübernahme so und so oft gegen Gesetze gestimmt, die der Landwirtschaft oder wenigstens den Großagrarier helfen sollten? Wie reimt sich das mit Eurer Sorge um das Wohl der Landwirtschaft zusammen?"

"Gewiß haben wir das gemacht, aber so wahr ich der Eichhofbauer bin, nicht um der Landwirtschaft zu schaden, sondern um ihr zu nützen. Das mag Euch nicht so schnelleinleuchten. Aber hört einmal her.

Vierzehn Jahre lang haben wir mit ansehen müssen, wie bald an der Landwirtschaft, bald an der Industrie, am Handwerk und am Handel herumlaboriert wurde. Jedes Jahr aber sank der Karren tiefer in den Dreck hinein. Was hätte es da genützt, wenn wir dem einen oder andern Gesetz, das im Sinne der früheren Regierungen vielleicht wohlgemeint war, unsere Zustimmung gegeben hätten! Gar nichts.

Diese Pflasterpolitik mußte einmal ein Ende nehmen, je später, umso schlimmer. Es krankte ja nicht nur die Landwirtschaft, sondern die Wirtschaft allgemein. Darum ist es das unvergleichliche Verdienst des verstorbenen Reichspräsidenten von Hindenburg, daß er

sozusagen fünf Minuten vor 12 Uhr den Führer Adolf Hitler mit der Regierung beauftragt hat."

"Wie Ihr das heißen mögt, ist mir einerlei", meinte dazu Steinle etwas bissig, "aber jetzt sagt mir einmal, was an der heutigen Bauernpolitik besser sein soll als an der früheren."

"Ich weiß schon, was Ihr damit sagen wollt", setzte der Eichhofbauer das Zwiegespräch fort, "und weil Ihr es hier am Tisch nicht sagen könnt, will ich Euch wenigstens die Antwort darauf geben. Ihr zehrt noch von der Erinnerung an Euren sechswo-

chigen unentgeltlichen Aufenthalt im Sowjetreich, wo man Euch ein paar riesenhafte Getreidefabriken hat sehen lassen, aber die Tausende von deutschen Bauern, die vom kommunistischen Paradies nichts wissen wollten und deshalb Rußland den Rücken kehrten, habt Ihr ebenso wenig gesehen wie die Hunderttausende von russischen Bauern, die man kurzerhand erschossen oder nach Sibirien ver-



Reichsbauernführer R. Walther Darré
Reichsminister für Ernährung und Landwirtschaft.

bannt hat, weil sie den politischen Macht-
habern im Wege waren. Das ist die viel-
gerühmte Diktatur des Proletariats. Wohin
solche Diktaturen führen, haben wir ja in
Deutschland selbst erlebt. Einmal waren es
die Gewerkschaften, das andere Mal war es
die Schwerindustrie. Den Schaden hatte
wie immer das Volksganze. Diese Zeiten
sind vorbei. Es gibt bei uns nur noch einen,
der regiert, und der weiß, was er will. Von
ihm, Adolf Hitler, stammt das Wort, daß
ein deutscher Staatsmann politisch verloren
ist, wenn er vergißt, daß im deutschen Bau-
erntum immer der Schwerpunkt seiner poli-
tischen Stellung liegen muß. Damit sind wir
aber auch schon bei der Stellung des Bauern
im Dritten Reich.“

„Darüber laßt mich einiges sagen, Eich-
hofbur“, mischte sich hier der Jungbauern-
führer Ebner ein, der im vergangenen Winter
einen mehrmonatigen Schulungskursus mit-
gemacht hatte und daher, wenigstens in ge-
schichtlichen Fragen, dem ziemlich belesenen
Eichhofbauern immerhin eine Pferdelänge
voraus war. „Ich kann zwar hier nicht bis
auf Adam und Eva zurückgehen, ich will
auch nicht bei den alten Germanen anfangen
oder bei den Bauernkriegen, obgleich auch
darüber vieles zu sagen wäre, aber überlegt
Euch einmal, wenn Ihr es überhaupt einmal
gewußt habt, wie lange es denn her ist nur
seit der Befreiung der Bauern aus der Leibe-
eigenschaft. Bei uns kaum 130 Jahre, also
gut vier Generationen. Der preußische
Staatsmann Freiherr vom Stein war es,
der als erster zur Überzeugung kam, daß von
der Errichtung und Erhaltung genügend
großer Bauernhöfe die Erhaltung eines tüch-
tigen Standes von Landbewohnern abhängt,
auf welchem wiederum Wehrhaftigkeit, Sitt-
lichkeit und Tüchtigkeit beruht. Er sollte
leider mit seiner Auffassung nicht durch-
dringen. Vielmehr gewann der Wirtschafts-
liberalismus die Oberhand und die Land-
wirtschaft wurde zu einem Gewerbe degra-
diert, wobei derjenige Betrieb als der voll-
kommenste angesprochen wurde, aus welchem
der nachhaltigste Gewinn erzielt wurde. Das
Profitinteresse stand also obenan, das Volks-
interesse war Nebensache. So blieb es dem
Nationalsozialismus vorbehalten, der un-
seligen Zerfetzung unserer Wirtschaft durch
Interessentenhaufen ein Ende zu bereiten und
den Bauernstand wieder zu einer tragenden
Schicht des Volkes zu machen.“

„Das ist ja alles Schulweisheit“, fuhr der
streitlustige Steinle dem Jungbauern ins
Wort. „Was nützt mir das Volksinteresse,
wenn ich von meiner Landwirtschaft nicht
leben kann!“

„Steinle, Ihr seid zu hitzig und zu unüber-
legt“, griff der Jungbauer Ebner wieder ein.
„Wenn man das Bauerntum wieder zum
tragenden Stand machen will, müssen zu-
nächst einmal die rechtlichen Voraussetzungen
geschaffen werden. Der entscheidende Schritt
hierzu ist auch bereits getan durch den Erlaß
des Reichserbhofgesetzes. Durch dieses wird
der Bauer und sein Geschlecht mit der er-
erbten Scholle verankert. Das hat aber nur
dann einen Sinn, wenn man dem Bauern
ausreichende Lebensmöglichkeit läßt, damit
er seinen Aufgaben nachkommen kann. Dazu
dient nun wieder das Reichsnährstandgesetz.
Es nimmt die Erzeugnisse des Bauern aus
der Spekulation der Juden heraus und sorgt
so dafür, daß einerseits der Bauer sein Aus-
kommen hat und andererseits der Ver-
braucher die notwendigen Lebensmittel auch
kaufen kann. So, jetzt wißt Ihr auch einmal,
was ein Stück deutscher Sozialismus ist,
und nur in seinem Zeichen kann der Aufbau
des Volkes zielbewußt in die Wege geleitet
werden.“

„Vor dem 30. Januar habt Ihr doch im-
mer so viel von der Zinsknechtschaft gespro-
chen und geschrieben. Wie sieht's denn jetzt
damit?“ Steinle gab den Versuch, des
wortgewandten Jungbauern Herr zu werden
und ihn damit in Verlegenheit zu bringen,
noch nicht auf.

„Gut, daß Ihr das selber anschnidet“,
antwortete Ebner, beschlagen wie immer,
„Nur müßt Ihr ein bißchen Geduld haben,
wenn ich Euch das klarmachen soll. Jetzt
sind wir nämlich bei der Bodenfrage ganz
allgemein, und nirgends ist der Gegensatz
zwischen dem alten kapitalistischen Staat und
der nationalsozialistischen Auffassung vom
Wesen des Staates größer als gerade in die-
sem Punkt. Bisher war es doch so, daß je-
der, der Grund und Boden besaß, mit ihm
machen konnte, was er wollte. Der Boden
war einfach eine Handelsware im freien Spiel
der Kräfte. Das führte zur sogenannten Gü-
terschlächtere. Teils war es die Industrie,
teils der Großgrundbesitz, auf jeden Fall also
der Großkapitalismus, der sich eines Bau-
ernhofes nach dem andern bemächtigte. Da
der Grund und Boden aber unvermehrbar

ist, mußte bei steigender Volkszahl und bei vermehrter Nachfrage nach Grund und Boden dessen Preis immer weiter steigen. Der Kaufpreis eines Hofes verteuerte sich also verhältnismäßig schnell, sodaß von einer Wirtschaftlichkeit der Betriebe keine Rede mehr sein konnte. Jede Überbezahlung und Überbewertung eines Bauerngutes bedeutet aber für den Bauern eine Zinsknechtschaft. Um diese zu beseitigen, mußte der Grund und Boden der Spekulation entzogen werden, was mit dem Reichserbhofgesetz geschehen ist. Mensch und Scholle sind dadurch in ein ganz bestimmtes Rechtsverhältnis zueinander getreten. Schon bei den alten Germanen war der Hof kein beliebiger Privatbesitz. Nur einer konnte ihn erben und mußte ihn als Lebensgrundlage des angestammten Geschlechtes hüten. Jeder Weichende aber mußte sich einen neuen Hof gründen, wobei ihm die Sippe selbstverständlich behilflich war. Mit der Verbreitung des Geldes entwickelte sich im Laufe der Zeit das deutsche Anerbenrecht, wie wir es bis zuletzt im Schwarzwald oben hatten. Alte deutsche Bauernsitte bot hier

zum Teil dem Vordringen des Wirtschaftsliberalismus halt."

"O, ihr Neunmalweisen, wenn nur ihr daheim bleiben tätet", unterbrach hier Steinle wieder. "Jetzt möcht ich bloß wissen, was mein Acker am 'Alten Bohl' oben oder die

Wiese im 'Säckle' hinten mit den alten Germanen zu tun haben."

Damit glaubte Steinle endlich den richtigen Trumpp gefunden zu haben, denn er strahlte übers ganze Gesicht und schwang sein Schoppenglas wie ein Kosak seinen Säbel.

Hatten bisher nur einzelne Bauern an den Nebentischen interessiert herübergehört, so wurde es nunmehr mäuschenstill in der Wirtsstube. Entfernter Sitzende standen auf, um etwas sehen zu können, andere nahmen gleich den Stuhl mit, um sich damit am runden Tisch so eine Art Sperrfisch zu ergattern. Es war so etwas wie dicke Luft im Raum.



Phot. Bauer-Karlstrube
Reichsstatthalter Robert Wagner.

Der Erbhofbauer Grundler mochte gähnt haben, daß es nun wieder an ihm sei, das Wort zu ergreifen, sollte Steinle nicht ausfällig werden gegen den Jungbauern. "Steinle", sagte er darum, "mit den alten Deutschen hat Eure Parzellenwirtschaft

wahrhaftig nichts zu tun, aber mit dem Wirtschaftsliberalismus, von dem der junge Ebner vorhin sprach. Euer Acker am 'Alten Bohl' und die Wiese im 'Säckle' gehören nämlich zu dem Trümmerhaufen, den das alte System dem Nationalsozialismus auf allen Gebieten der Bauernpolitik zum Aufräumen überlassen hat. Diese Zerstückelung des Grund und Bodens rührt meistens her von Erbauseinandersetzungen. Die weichen Erben wurden mit Land abgefunden. Wenn man das ein paar mal macht, sind alle Abkömmlinge so weit wie Ihr, Steinle, daß nämlich keines mehr von seiner Landwirtschaft leben kann, weil sie keine Ackerabfrucht mehr bildet. Diesen liberalistisch-kapitalistischen Wahnsinn lehnt der Nationalsozialismus ab. Im anderen Falle wurde durch ein verfälschtes Anerbenrecht der Hoferbe solchermaßen mit Schulden beladen, daß er schließlich von Haus und Hof verjagt werden konnte. Mit verödeten Bauernhöfen kann man aber eine Nation gleichfalls nicht ernähren. Darum wollen wir mit dem Erbhofrecht die Zinsknechtschaft des römisch-jüdischen Bauernrechts brechen helfen. Das ist zwar für die naturfremde jüdische Rasse, die im Boden und seinen Erzeugnissen nur einträgliche Handelsartikel sah, ein schwerer Schlag, aber der einzige Weg zur Rettung

des deutschen Volkes. Und jetzt sind wir, ob Ihr wollt oder nicht, Steinle, auch schon wieder bei den alten Germanen angelangt. Ihr habt in der heutigen Versammlung sicher auch das Wort Odal gehört. Ich muß zugeben, daß mir dieser Begriff auch noch ziemlich neu ist, obwohl er ein ehrwürdiges Alter hat. Dieses Odal aber ist nichts anderes als der Inbegriff alten germanischen Bodenrechts, es ist gewissermaßen der heutige Erbhof. Der Hof stand im Mittelpunkt der Ahnenverehrung, Blut und Boden wuchsen in ihm untrennbar und unlösbar zur Einheit als Eigentum zusammen. Das Allod war das von Gott gegebene Eigentum des Bauern, das er in Verantwortung gegen Geschlecht und Volk zu betreuen hatte. Darum konnten deutsche Bauern getrost das Wort aussprechen: Wir Bauern sind der Fürsten Genossen."

"Herr, hör auf mit deinem Segen!", stöhnte Steinle noch einmal, "mit Euch wird man doch nicht fertig."

Schallendes Gelächter ergoß sich nach dieser Kapitulation über den betäubten Moskauer. Rund um den Tisch wurden die Gläser angestoßen, während der Jungbauer Ebner das Hitlerwort als Trinkspruch ausbrachte: "Das Deutschland der Zukunft wird ein Bauernreich sein oder es wird nicht sein."
R. T.

An unsere Leser!

Aus Anlaß der Zusammenfassung der gesamten Staatsführung in den Händen Adolfs Hitlers, die in dem unvergleichlichen Ergebnis der Volksbefragung vom 19. August 1934 gipfelte und damit vor aller Welt bekundete, daß Volk und Führer von einem einzigen Willen befeelt sind, veranstaltet der Landesbauernschaftsverlag Baden G. m. b. H. (bisher Verlag "Badischer Bauernstand") wie im Vorjahr eine

Preisverteilung.

Die Teilnahme ist an keinerlei Voraussetzungen oder Gegenleistungen gebunden. Zur Verteilung kommen im Interesse der Förderung der badischen Landwirtschaft:

1 Zuchtfohlen, 1 Zuchtkalbin, ferner landwirtschaftliche Maschinen und Geräte, sonstige Gebrauchsgegenstände, Bücher usw.

Die Auswahl der Gewinner bleibt dem Zufall überlassen. Zu diesem Zweck sind alle gekauften Kalender auf Seite 81 fortlaufend nummeriert. Der dort befindliche Kontrollabschnitt ist sorgfältig aufzubewahren, bis das Ergebnis der Preisverteilung im Frühjahr 1935 in unserer Wochenzeitschrift "Badischer Bauernstand" veröffentlicht wird.

Kontrollabschnitte, auf welche ein Hauptpreis entfallen ist, sind mittels eingeschriebenem Brief, solche für Trostpreise in gewöhnlichem Brief, nach öffentlicher Aufforderung in unserer Wochenschrift einzusenden an den

Kalenderonkel des Landesbauernschaftsverlags Baden G. m. b. H., Karlsruhe i. B.

Die Auslieferung der Preise erfolgt dann schnellstmöglich. — 3 Monate nach Veröffentlichung der Preise erlischt der Anspruch auf Herausgabe des Preises.

Der Verlag.

Der Bauer als Träger von Tradition und Brauchtum

Der Bauer empfindet im nationalsozialistischen Staat mit besonderer Genugtuung und Freude, daß die Träger dieses Staates das Bauerntum als besonderes Mittel zur

Hebung einer sowohl geistigen als auch körperlichen Volkskraft erkennen. In der Zeit liberalistischen Denkens war der Bauer ja in allem als rückständig und minderwertig behandelt worden. Alles lag im Zuge der Entwicklung, sich vom Bauerntum zu entfremden.

Die Bauernschaft selbst wurde von dieser Geisteshaltung stark angesteckt, und der Drang vom Land zur Stadt war die Folge dieser konstruierten Abwertung bäuerlichen Wesens. Schon in früheren Jahren ertönte manche warnende

Stimme; denn wer tiefer in das Wesen unseres Volkes eindringt, erkennt notwendig, daß der Nährboden unserer Kultur besonders gehegt und betreut werden muß, sofern aus ihm immer wieder neue Kräfte entspringen sollen. Diesen Nährboden stellt aber das Bauerntum dar. Die Ursache, daß der Bauer früher oft in niederträchtiger Verzerrung dem deutschen Volke dargestellt wurde, daß die ehemalige Wis-

presse, aber auch die meisten Romane und Novellen, ihn so wesensfalsch darstellten, liegt in der falschen Betrachtung des Bauern durch die Schriftsteller begründet, die ihn

nicht ganz nahe sahen, sondern ihr Urteil von ferne aus einem Milieu heraus abgaben, welches dem Bauerntum völlig fremd war.

Bevor die Stadt sich entwickelte, war der Bauer da.

Vor langen Zeiten nahm er Besitz vom Land und gestaltete aus ihm in zäher, mühsamer Arbeit fruchtbaren Ackerboden, er zähmte die Tiere und baute Wohngemeinschaften, und als dies fertig stand, zündete er die Herdflamme an, die für ihn heilig war und die ihm Symbol für seine Handlungen abgab. Sein

heiliger Herd erweckte in ihm im wechselvollen Kampf der Zeiten höchste Einsatzbereitschaft. Der Bauer ist in seinem Wesen ausgezeichnet durch das starke Festhalten am Ererbten und Überlieferten, ob es sich nun um dingliches oder geistiges Gut handelt. Er ist konservativ im besten Sinne des Wortes. So hat er sich wesensmäßig durchgehalten, trotzdem ihn zeitweise Fürsten aller



Phot. Bauer-Karlstrube

Landesbauernführer Fritz Engler-Fählin
Weinbauer in Laufen (Marktgräflerland)

Richtungen mit brutalsten Mitteln bekämpften und als Vasallen edles germanisches Freibauerntum in die zerstörenden Fangarme römischen Rechtes und fremder Kulturbegriffe hineintrieben. Der Tod der edlen Sachsen bei Verden an der Aller und unserer tapferen alemannischen Altvordern bei Cannstatt legt beredtes Zeugnis von deutschem, bäuerlichem Bekennermut und Wesenstreue gegenüber der rücksichtslosen Macht eines Karl des Franken.

Adolf Hitler hat aber diese Blut zu einer ewigen, leuchtenden Flamme bäuerlichen Freiheitssehnsens entfacht und diesen Mutterboden altgermanischer Bauernkultur zum Urgrund seines Volkes und seines Staates werden lassen. Die Bauerntreue zur althergebrachten Überlieferung ist unübertrefflich und sie wird fortgepflanzt von Geschlecht zu Geschlecht durch die Gedächtniskraft der Alten, die sie wieder ihren Enkeln übermitteln. Der Bauer nennt daher eine hohe und wesensstarke Kultur sein eigen. Sein starker, geschlossener Widerstand gegen die welsche Kulturüberfremdung in verflossenen Jahrhunderten beweist die Geschichte von der Edda bis in die neue Zeit.

Somit ist der Bauer der edelste Träger einer starken Tradition, die sich spiegelt in den Sitten und Gebräuchen der Dorfheimat. Aus dem Brauchtum ersehen wir die Grundlage des Bauerntums überhaupt. Der Trieb des bäuerlichen Menschen zur Erhaltung seines „Allod“, seines von Gott der Sippe gegebenen Eigentums und des dadurch notwendigen Schutzes vor Dämonen und Schlechtem, ist die Grundlage des Bauernwesens. Am diese Anschauung wurden Sitten und Bräuche geboren. Da aber die Lebensgemeinschaft, das Volk, beisammen war, wurden sie bestimmt durch die Notwendigkeit der Ordnung der Lebensverhältnisse des Volkes. Also wurden nunmehr Sitte und Brauchtum des Bauern zum Ausdruck seiner im Innern verankerten Weltanschauung, die durch die Beharrlichkeit und Stärke seines Wesens heute sich edel von der volksfremden, über uns gekommenen Kulturart abhebt. Sie ist im Grund der Ausdruck

der Bauernmoral, die einzigartig ist. Die Gemeinsamkeit der bäuerlichen Arbeit und Lebensweise, die bestimmt ist vom Naturgeschehen, regelt auch zwangsläufig die bäuerliche Weltanschauung. Sie erzieht zur Gemeinsamkeit und hat damit auch erreicht, daß die Begriffe der Klassenspaltung aus einer verflossenen Zeit beim echten Bauern nie Anklang fanden.

Der Staat Adolf Hitlers hat in Erkenntnis des Bauernwertes wieder Bauerntracht und Bauernsitten als ehren- und wertvoll herausgestellt. Dieser Staat fördert die bäuerliche Volkskunde und alle mit ihr zusammenhängenden Belange in besonderem Maße. So kommt die vernünftige Landtracht langsam wieder gegen den Modensinn auf. Wir wollen aber nicht die nunmehr bewußt zur Schau getragene Rückkehr zum alten Bauernkleid als Ausfluß einer neuen Modekonjunktur aufkommen lassen. Nur derjenige soll Bauerntracht tragen, der den Wert bäuerlichen Wesens durch eine gesunde Anschauung und durch ein stolzes Standesbewußtsein erkannt hat.

Mit besonderer Genugtuung erfüllt uns Badener die Tatsache, daß unsere Heimat wohl das mit umfangreichster und bester Bauerntradition erfüllte Land unseres Reiches ist. Das ist der Ausfluß einer starken Schollenverbundenheit, die sich besonders in den weniger fruchtbaren Gebieten des Landes gehalten hat. Wir kämpfen heute wieder mächtig um die Verwurzelung mit dem Heimatboden und um die Rückkehr unserer Volks- und Standesgenossen zur bäuerlichen Scholle, weil wir ein starkes Volk mit einem bodenständigen, gesicherten und vermehrten Bauerntum gestalten müssen. Diesem Ziel dient der Reichsnährstand, welcher mit seiner Parole von Blut und Boden, mit seinem großen bäuerlichen Gesetzgebungswerk — in dessen Angelpunkt das Reichserbhofgesetz steht — auf dem besten Wege ist, den Willen unseres Führers Adolf Hitler zu erfüllen. Dieser aber hat mit Leidenschaft die Erkenntnis von der Unzerstörbarkeit eines Volkes vertreten, wenn es ein festgefügtetes, bodenständiges und schollenansässiges Bauerntum besitzt.

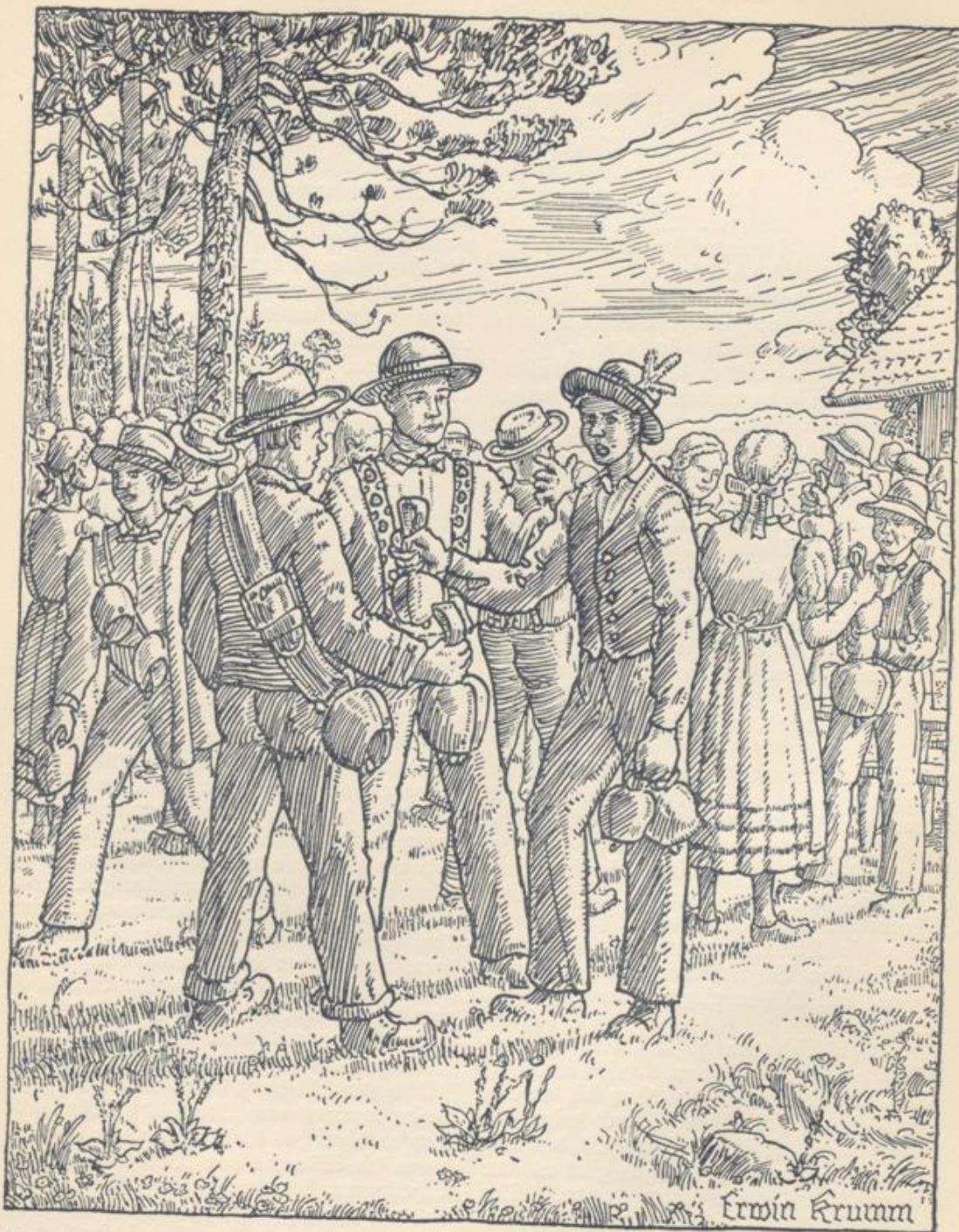

Sirtenbuben auf dem Schellenmarkt

Pfingstfeuer und Schellenmarkt im Elztal

Ein Stück aus dem Schwarzwälder Hirtenleben

Von Wilhelm Fladt.



In einem entzückenden Seitental nahe bei der Schwarzwaldhauptstadt Freiburg im Breisgau liegt idyllisch das alte Amtsstädtchen Elzach. Aus seiner 700-jährigen Vergangenheit hat sich in die Jetztzeit ein kostbarer Schatz alter Traditionen herübergerettet, deren originellste vielleicht seine eigenartigen Fastnachtsbräuche sind.

Dieselbe treugehütete Tradition waltet aber auch im Bergland seiner Umgebung, dem typischen Gebiet der Schwarzwälder Bauernschaft. Stroh- und schindelgedeckt kuscheln sich hier die Gehöfte in die Bergfalten und meilenweit ziehen sich über die Höhen hin die dunklen Tannenwälder. Wenn auch bei den Männern Schofrock, Kniehosen, Wadenstrümpfe und Schnallenschuhe allmählich abgekommen sind, so haben Frauen und Mädchen wenigstens noch an der altüberlieferten Tracht ihrer Mütter und Großmütter festgehalten. Ein Jahrmarkt in Elzach ist deshalb eine Schwarzwälder Trachtenschau voll seltener Köstlichkeit.

Aber noch urwüchsiger sind die beiden Elztäler Schellenmärkte, weil sich mit ihnen eine Reihe alter Volksbräuche verbindet. Gewissermaßen zu ihrer Einleitung wird in der Nacht vor dem Pfingstsonntag das Hirtenfeuer oder Pfingstfeuer abgebrannt. Schon Wochen zuvor sammeln die Hirtenbuben allenthalben Holz und sonstige Brennbarkeiten und schichten sie auf den Höhen ringsum zu mächtigen Stößen.

Ist glücklich am Pfingstamstag das Vieh eingetrieben, dann klopft sämtlichen Elztäler Hirtenbuben das Herz bis an den Hals hinauf. In dem Abend wird der Löffel doppelt so schnell abgewischt, denn bis zum Pfingstmontag Morgen gibt es nun keine Hirtenbubenpflichten mehr. Am Pfingstsonntag nämlich hütet nach altem Brauch vormittags der Hofknecht und am Nachmittage die Magd oder ein Familienangehöriges des Hofbauern. Der Hirtenbub ist dienstfrei. Dieses wichtige Ereignis

wird zunächst dadurch gefeiert, daß am Pfingstamstag Abend immer von ein paar Bauernhöfen die Hirtenbuben auf der nächsten Anhöhe zusammenkommen, dort ihre Hirtenfeuer anzünden und mit Föhlen und Peitschenkralen es bejubeln, wenn auch auf der Nachbarhöhe ein gleicher Holzstoß seine Flammen in die Nacht emporlodert. Und so glüht es schließlich ringshin, fern und nah, als wollten Höhen und Halden sich einen leuchtenden Pfingstgruß sagen. Dieses Feuer ist ureigenste Sache der Hirtenbuben.

Ein anderes Feuer und zwar unter Anteilnahme der gesamten Bevölkerung ist zehn Wochen zuvor, am Sonntag Lätare, in ähnlicher Weise abgebrannt worden, das sogenannte Frühlings- oder Scheibenfeuer. In den Flammen dieses Feuers werden Hartholzscheiben glühend gemacht und mittelst eines Haselstreckens sternschnuppengleich in die Nacht hinausgeschleudert und zuletzt wird ein brennendes Feuerrad den Berg hinab gerollt. Jedenfalls gehen die beiden Bräuche auf uralte heidnische Überlieferungen zurück.

Wer am Pfingstsonntag morgen in den Bergen des Elztals umherwandert, der begegnet da und dort vor den Bauernhöfen irgend einem Dreikäsehoch, der mit furchtbarer Wichtigkeit seine Hanfpeitsche schwingt und ein Geklöpfe vollführt, als müsse er allein sämtliche Anholde verscheuchen. Von allen Nachbarhöfen ringsum prasselt eine ähnliche Knallerei, denn heute kommts drauf an, welcher Hirtenbub am tüchtigsten seine Peitsche zu führen versteht. Das ist eine Ehrensache, eine wichtige Ehrensache, die der Bauer mit einem besonders festlichen Mittagsmahl zu lohnen hat. Aber dieses Mittagsmahl ist erst dann ganz richtig gewesen, wenn es auch „Kuechli“ (Fastnachtskrapsen ähnliches Gebäck) gegeben hat, bei denen die Bäuerin den „Anken“ (Butter) nicht sparte. Ist man in der Fülle des Gebotenen knauserig gewesen, dann mag sich der Bauer das nächstemal die bösen Geister selber vom Hof fortklöpfen.

Wenn der letzte Bissen glücklich versorgt ist, dann hebt alsbald ein neues Rumoren

an. An einem Hanfstrick werden ein paar Herdenglocken aufgereiht, um die Schulter gehängt und nun geht es nach ein paar feierlichen Rasselsprünge um den Hof des Dienstherrn herum — hast du mich gesehen — dem Schellenmarkt zu.

Solcher Schellenmärkte sind in der Elztalgegend zwei, einer auf dem Biereck, einer auf dem Bäreneck. Biereck sowohl wie Bäreneck sind etwa 600 m hoch gelegene Bergplatten, beide benannt nach je einem dort gelegenen kleinen Bauerngasthaus. Hier herrscht nun am Pfingstsonntag ein kunterbuntes Treiben: Viehlocken in allen Formen und Größen rasseln und klingen, Weitschen knallen, Hirtenbuben jauchzen und, wenn der alte Farnklaus aus dem Bach mit seinem Zwerchsaft voll pflaumenholzener Schwegelpfeifen erschienen ist, dann quiettscht es und dudelt es, daß einem ehrlichen Christenmenschen die Ohren zufallen möchten. Und das ist dann der Schellenmarkt, das höchste Fest im Schwarzwälder Hirtenleben. Truppweise stehen sie da beieinander und verhandeln in gewichtigen Tauschgeschäften solange ihre Herdenglocken hin und her, bis jeder die richtige Klangharmonie beisammen hat. Vergaß der Bauer den üblichen Pfingstbägen nicht, dann wird vielleicht auch eine neue Geißel erstanden oder ein Knaul Zwick, damit es besser klöpft. Reichs zuguterende nicht mehr zu einem Glas Bier, so tuts auch ein Trunk Quellwasser aus der hohlen Hand, wenn der „Macken“ Speck gar zu „räs“) ist, den die Bäuerin zu dem Ranken**) Schwarzbrot legte. Hat irgendwo einer den „Schnurrenhobel“ (die Mundharmonika) oder die „Riemenorgel“ (die Ziehharmonika) mitgebracht, dann gibt es selbstverständlich noch den üblichen Tanz, denn wo viel Buben

*) Sehr salzig.

**) Brotschnitte.



Auf dem Weg zum Schellenmarkt

sind, fehlen die Maidli ohnedies nicht. Aus Heimgehen wird natürlich erst gedacht, wenn die Sonne nach den Vogesen schießt. Es soll auch schon vorgekommen sein, daß so ein Hirtenbub kästkeideweiß zu Hause ankam, weil er unterwegs die Tabakspfeife probierte, die er sich, ein wenig hinten herum, von den letzten paar Groschen erstanden hatte, um seine beginnende Männlichkeit zu studieren. Aber „ennweg“ (dennoch), schön war es doch und der Abglanz der Pfingsttage leuchtet noch lange hinaus in den Erinnerungen der Schwarzwälder Hirtenbuben.

Regnet's nicht.

„Regnet's nicht,
Kann ich nicht meine Rüben pflanzen,
Und regnet's nicht,
So kann ich nicht mein Heu einschnitzen;“
Der Landwirt spricht.
Könnt es begegnen,
Zu regnen zugleich und nicht zu regnen,
Das wär' das Beste im ganzen.

Friedrich Rückert.



Erntetanz

Altdeutsche Monatsnamen

Von Heinrich Bettinger.

Unsere heute in Stadt und Land fast ganz ausschließlich gebräuchlichen Monatsnamen sind durchweg lateinischer Herkunft und von den alten Römern auf uns gekommen.

Die Monate Januar, März, Mai und Juni, lateinisch *januarius*, *februarius*, *martius* und *junius* sind nach römischen Gottheiten und zwar nach den Göttern Janus und Mars, sowie nach den Göttinnen Maya und Juno benannt.

Der Februar, lateinisch *februarius*, bedeutet soviel wie Sühnemonat, weil in diesem Monat einst das römische Sühnefest, lateinisch *februa*, gefeiert wurde. April, lateinisch *aprilis*, hängt wohl mit dem Wort *aperio*, öffnen, zusammen und bezeichnet also etwa den Monat, der die Erde dem Pflanzenwuchs erschließt.

September, Oktober, November und Dezember enthalten die lateinischen Zahlwörter *septem*, *octo*, *novem*, *decem*, deutsch sieben, acht, neun, zehn und bezeichnen somit den siebten, achten, neunten und zehnten Monat, was im altrömischen Kalender insofern zutrifft, als dort das Jahr mit dem März begann.

Julius Cäsar verbesserte dann diesen Kalender und verlegte u. a. auch den Jahresbeginn auf den ersten Januar. Dafür wurde ihm zu Ehren der vorher fünfte Monat *quintilis* in Juli umbenannt, während der August, der vorher der sechste Monat war und *sextilis* hieß, seinen Namen zur Erinnerung an Cäsars Nachfolger, den Kaiser Augustus erhielt.

Trotz der heute im ganzen deutschen Sprachgebiet ziemlich allgemeinen Verbreitung dieser Monatsnamen muß man feststellen, daß sie nicht nur als Fremdwörter dem Volke unverständlich sind, sondern daß auch der Sprachkundige ihre alte Bedeutung zu unserer deutschen Gegenwart in kein sinnvolles Verhältnis zu bringen vermag.

Es ist daher durchaus begreiflich, daß im Zuge der nationalsozialistischen Erhebung des Jahres 1933, die über den staatlichen Umschwung hinaus eine Erneuerung unseres gesamten Volkslebens auf allen seinen Gebieten erstrebt, auch die Frage der Monatsnamen einer Prüfung unterzogen wurde. So ist in dem überall erwachten gesunden

und kraftvollen Bestreben nach der Reinigung unseres Deutschtums von allen artfremden Einflüssen und nach Zurückführung auf seine arzeitigen Ursprünge auch das Bewußtsein wieder lebendig geworden, daß neben den lateinischen Monatsnamen unsere Volkssprache einst auch über echtes deutsches Wortgut verfügte, um nicht nur in sinnvoller, sondern auch wohlklingenderer Weise die Mondzeiten des Sonnenjahres zu bezeichnen.

Die Entscheidung über eine etwaige Einführung altdeutscher Monatsnamen von Amts wegen ist von der Reichsregierung vorerst freilich hinter die Lösung der großen Lebensfragen unseres Volkes zurückgestellt worden. Aber verschiedene Staatsämter, Volksverbände, Zeitschriften und Kalender sind von sich aus dazu übergegangen, diese alten deutschen Monatsnamen wieder in Gebrauch zu nehmen. Und so verlohnt es sich wohl, einen Rückblick zu werfen auf die Entwicklung der deutschen Monatsnamen und auf ihr Verhältnis zu ihren lateinischen Nebenbuhlern.

Die Einteilung des Sonnenjahres in zwölf durch den Mondkreislauf bestimmte Monate ist uralte und sicher auch unsern germanischen Vorfahren früh bekannt gewesen. Für das Volk aber hatten wohl ursprünglich genaue Monatsbezeichnungen keine allzu große Bedeutung. Man bediente sich vermutlich wie auf dem Lande ja auch heute noch gelegentlich allgemeinerer aus der Landwirtschaft hervorgehender Ausdrücke wie „in der Saat“, „im Heuet“, „im Brachet“, „in der Ernte“, „im Schnitt“ u. dergl.

Allmählich werden, wenigstens teilweise, aus solchen Wendungen genaue Monatsbezeichnungen entstanden sein, während nebenher aber auch die römisch-lateinischen Namen ins deutsche Sprachgebiet eindrangen.

Wir wissen hierüber, daß ums Jahr 800 herum der bemerkenswerte Versuch gemacht wurde, im deutschen Sprachgebiet eine einheitliche Regelung zu treffen und die lateinischen Monatsnamen durch deutsche zu ersetzen.

Man legte hierfür folgende Reihe fest: 1. Wintarmanoth, 2. Hornung, 3. Lenzi-
manoth, 4. Ostarmanoth, 5. Wunnimanoth,

6. Brachmanoth, 7. Hewimanoth, 8. Aranmanoth, 9. Witumanoth, 10. Windumemanoth, 11. Herbistanoth, 12. Heilagmanoth.

Die Bedeutung dieser Reihe ist trotz der althochdeutschen Sprachform bei den meisten Namen auch heute noch leicht verständlich. Nur einige bedürfen der Erklärung. Aranmanoth heißt soviel wie Erntemonat, Windumemanoth bedeutet Weinlesemonat und Witumanoth Holzmonat oder Monat des Holzschlags. Wunni hatte im Althochdeutschen sowohl den Sinn von Weide als auch von Wonne. Die frühere Bedeutung war

Weidemonat, heute bezeichnet man ihn gewöhnlich als Wonnemonat. Der Hewimanoth ist der Heumonat und im Brachmanoth wurde das Brachfeld umgebrochen. Der Name Hornung indessen ist noch nicht befriedigend erklärt, obwohl gerade dieser Name sich bis heute am zähesten und unverändertsten erhalten hat.

Auf alle Fälle waren diese Namen deutsch und in ihrer Bedeutung dem Volk verständlich, denn sie beruhten auf der Natur der Jahreszeiten, auf den verschiedenen bäuerlichen Feldarbeiten und auf den wichtigsten christlichen Festzeiten. Daß sie sich aber trotzdem in den folgenden Jahrhunderten nicht gegenüber den lateinischen Namen behaupten konnten, hatte verschiedene Gründe.

Die dünne Schicht des deutschen Volkes, die überhaupt der Schrift kundig war, bediente sich im 10. und 11. Jahrhundert ausschließlich der lateinischen Sprache, und nur das Volk sprach deutsch. So bürgerten sich in den gehobenen Ständen, besonders in der Sprache der Verwaltung, der Wissenschaft und der Kirche, natürlich auch die lateinischen Monatsnamen mehr und mehr ein, während im Volksund zwar die deutschen Namen weiterlebten aber bald ihre Einheitlichkeit einbüßten.

Zunächst drangen einmal einzelne lateinische Monatsnamen in die deutsche Namenreihe ein, so besonders März, April, Mai, August und Januar, die letzteren in den Formen Jänner und Augest.

Sodann aber entwickelten sich infolge der Vielfalt deutscher Stämme und Landschaften und begünstigt durch die immer größer werdende staatliche Zersplitterung Deutschlands eine Anzahl von Sondernamen, die nur mit einigen Hinweisen erwähnt werden sollen.

So kamen z. B. im Bayrischen für Oktober und November die Bezeichnungen der erste



Seiltänzer auf dem Dorfe

und der andere Herbstmonat, für März und April der erste und der andere Ackermonat, für den August der Name Schnittmonat, für den September Saumonat oder für den November Allerheiligenmonat auf.

Im schwäbisch-alemannischen Sprachgebiet entstanden etwa die Namen Haberaugust für September, Weinmonat für Oktober oder Wolfsmonat für Dezember.

Im Fränkischen sagte man für Dezember gelegentlich Schlachtmonat oder Wintermonat, welcher letzterer Name indessen auch für November in Anwendung kam.

In niedersächsischen Gegenden hieß der Januar der kalte Monat, in Mecklenburg der Juni Johannesmonat oder in Göttingen der November Martinsmonat.

Dies sind nur ganz wenige, wahllos herausgegriffene Beispiele für deutsche Monatsnamen, wie sie uns durch die Jahrhunderte in einer Reihe von landschaftlichen Kalendern entgegentreten.

Demgegenüber blieben die lateinischen Namen in ihrer einheitlichen Lautform sich immer gleich und nahmen daher im gesamten deutschen Sprachgebiet an Ausbreitung zu, besonders seit dem 18. Jahrhundert, da durch die weltbürgerliche Einstellung der Aufklärungszeit eine Angleichung an die übrigen europäischen Länder stark begünstigt wurde.

Einzelne Versuche um die Wende des 18. und 19. Jahrhunderts, die unter dem Einfluß einer neu erwachten Begeisterung für das

deutsche Mittelalter zur Wiederaufnahme der altdeutschen Monatsnamen in das deutsche Schrifttum und die deutsche Schriftsprache gemacht wurden, blieben ohne nennenswerten Erfolg.

Die lateinischen Monatsnamen behaupteten sich nicht nur weiterhin, sondern sie kamen auch im Volksmund der Landbevölkerung immer mehr in Gebrauch bis auf unsere heutigen Tage.

Ganz ausgestorben sind aber die deutschen Namen doch nie und mit der Entstehung des Dritten Reiches feiern sie, wie schon erwähnt, mit einem Male ein neues Aufleben, freilich infolge der noch ausstehenden Reichsregelung auch noch uneinheitlich, in recht verschiedenen Formen. Mehr oder weniger ist allerdings überall eine Anlehnung an die altdeutschen Namen festzustellen.

Der Reichsnährstand hat fürs erste die folgende Namenreihe in Anwendung gebracht:

1. Hartung, 2. Hornung, 3. Lenzing, 4. Ostermond, 5. Wonnemond, 6. Brachmond, 7. Heumond, 8. Ernting, 9. Scheiding, 10. Gilbhard, 11. Neblung, 12. Julmond.

Möge zur gegebenen Zeit die Reichsregierung eine für ganz Deutschland gültige Entscheidung treffen, die der staatlichen Zweckmäßigkeit unserer Gegenwart ebenso Rechnung trägt wie der Volksüberlieferung aus unserer deutschen Vergangenheit.

Wann haben wir gutes Wetter zu erwarten?

1. Wenn der Wind aus Osten oder Südosten weht.
2. Wenn man die Sterne der Milchstraße, die sonst schwer zu erkennen sind, genau sehen kann und die Luft aus Osten kommt.
3. Wenn der Mond hell und klar aussieht, seine Spitzen am dritten oder vierten Tag nach dem Neumond sehr scharf sind und den Vollmond ein schöner, glänzender Kreis umgibt.
4. Wenn am Morgen ein sanfter Wind weht
5. Wenn viel Tau fällt und dieser lange liegen bleibt.
6. Wenn der Landmann sagt, der Fuchs braut, d. h. wenn nach Sonnenuntergang ein dicker Nebel über dem Wasser und den angrenzenden Wiesen liegt.
7. Wenn sich der Nebel verzieht oder nach einem Regen ein solcher entsteht oder über Flüssen sich bildet und sich wieder zerstreut.
8. Wenn die Wolken klein und rund sind, sich noch mehr verkleinern und ganz verschwinden.
9. Wenn sich abends die Wolken im Westen zusammenziehen und nicht wieder zerstreuen.
10. Wenn die Wolken von der Sonne verzehrt werden.
11. Wenn die Lerchen längere Zeit in der Luft fliegen und singen.
12. Wenn die Nachtigallen schlagen.
13. Wenn abends viele Fledermäuse und Rohrläfer fliegen.
14. Wenn die Johanniswürmchen stark leuchten.
15. Wenn bei Regenwetter nachts die Eulen sehr schreien.
16. Wenn die Mücken in der Abendsonne tanzen.
17. Wenn die Schafe abends noch mitunter auf den Anhöhen umherspringen.
18. Wenn die Laubfrösche im Streien hochsitzen und quaten.

Das Tier in der badischen Volksheilkunde

Von Walther Zimmermann.

Einen sehr beachtenswerten Teil der Volkskunde bildet die Volksheilkunde, die alles beobachtet, sammelt und verzeichnet, was das Volk zur Heilung und Verhütung von Krankheiten bei Mensch und Tier anwendet und was es darüber denkt.

Dem Fernstehenden erscheint das ganze Gebiet erfüllt mit einem krausen, manchmal lächerlichen Wust von Aberglauben und törichten Meinungen. Aber all diese Mittel haben ihre Geschichte. Der geistig leeraufwachsende, aus der Tierstufe zum Kulturschöpfer sich entwickelnde Mensch versuchte eben alles, um seinen Leiden und Schmerzen Besserung zu verschaffen. Von Urväterzeit her steckt noch manches unbewußt mitgeschleifte Erb- und Erfahrungsgut in den abenteuerlichen Mitteln. Man hängt Nachbildungen von Gliedern und Tieren an Wallfahrtsorten auf, eine Sitte, die schon von den Alemannen vor ihrer Bekehrung geübt wurde. Es werden Mittel angewandt, die uns fremd erscheinen. Die alten Apotheken enthielten eine weit größere Anzahl tierische Arzneimittel — „Animalia“ oder „Ex animalibus sumpta“ stand über den langen Abschnitten — als die heutigen Verzeichnisse. Und wie der Erfahrungsschatz des Volkes mit Kräutern von den Ärzten teilweise übernommen wurde, so haben sich auch in der Tierwelt Vertreter gefunden, die wirksame Heilstoffe in sich tragen.

Wie weit die Verwendung des Tieres in der badischen Volksheilkunde stofflich begründet ist, kann hier im Kalender nicht untersucht werden. Ich begrüßte die Aufforderung der Schriftleitung, einen Beitrag zu geben, sehr, besonders auch aus folgendem Grunde:

Von der Geschichte der Volkskunde ist das der Volksheilkunde wohl eines der scheuesten. Geheimnistuerei und Sorge, ausgelacht zu werden, behindern die Mitteilung. Deshalb bringe ich nirgends Ortsangaben. Ich bitte aber alle Leser, mir aus ihrem Wohnorte noch bestehende Gebräuche oder Erinnerungen an solche zu berichten. Es liegt Ahnengut in diesem Wissen und Meinen, das wichtig ist für die Entwicklung des Denkens und Fühlens des deutschen Volkes. Immer noch finden wir schwer leser-

lich geschriebene Bücher mit Vorschriften zu Salben und Tränken. Ich bitte, sie mir zur Abschrift zuzusenden (Anschrift: Anstaltsapothekel Illenau, Post Alchern). Nicht das kleinste deutsche Volksgut darf verloren gehen. Die Forschung über alles, was deutsch ist, hat ein Anrecht darauf, daß man ihr alles zur Verfügung stellt, um die Entwicklung des deutschen Wesens bis in die fernsten Urstage zu verfolgen.

So mancher heute ganz unverständliche Brauch wurzelt im Glauben unserer frühen Ahnen, die den Göttern opferten, ihnen ganze Tiere oder Teile davon (namentlich Schädel und Brust) darbrachten. Gerade diese altgläubigen, „abergläubischen“ Sitten, die heute schnell vergessen werden, gilt es festzuhalten. Die badische Bauernschaft wird die Bitte der Volkskunde nicht ungehört verhallen lassen und wird helfen, alles volkskundliche Gut zu erfassen. Hierher gehören auch Erzählungen über gespenstische Tiere. Ich bitte ferner um Angabe über Tierbehandlung.

* * *

Das Pferd, das edelste, dem Wodan geweihte Haustier, bringt man dar bei „Wäwergicht“. Man soll einen Nagel aus dem Hufeisen ziehen. Der Mensch geneset, das Tier geht aber ein. Deutlicher kann durch diese Warnung die Brücke zum Opfertier nicht gewiesen werden. — Hufeisen brachte man als Weihgabe anstatt des Tieres dem Pferdeheiligen St. Gangolf bei Neudenau a. Jagst. Die Türen seiner Kapelle sind ganz mit Roßeisen aller Zeiten benagelt. In Genhofen (Bayern, Bez.-A. Sonthofen) finden wir an der Sakristeitür der Stefanskirche diese dargebrachten Hufeisen wieder. Es wird vermutet, daß schon in der heidnischen Vorzeit hier eine Kultstätte gewesen sei, wo man dem Wodan Pferde geopfert habe“ (M. Förderreuther, die Allgäuer Alpen, Remyten und München [1907], S. 307). — Die erste Milch einer Fohlenstute dient zum Abwaschen der Sommerprossen.

Das Rind wurde bei Viehseuchen geopfert. Aus früheren Zeugnissen geht her-

vor, daß das erste eingegangene Eier erwählt wurde. Die Schädel wurden einstens an die Siebel gesteckt. Heute wird ein Farrenkopf, der Schädel eines Kalbes, der eines am „Drümmel“ verendeten Schafes unmittelbar unter den Dachfirst ins Gebälk gehängt (Aus einigen Orten des Markgräflerlandes wird dies auch von Pferdeshäufeln berichtet). Diese Stelle ist der Ort, wo die Hexe ihren Zauberspruch spricht. Dort muß auch die Abwehr einsetzen.

Der Ziegenbock, das dem Donar geweihte Tier, übt noch heute seine dämonenfeindliche Macht durch das Anwesendsein im Stalle, besonders wenn er schwarz ist. In ihm ist der Gott in eigener Person anwesend. — Ziegenfleisch darf ein Skrofelfranke, an der Quirinsbuße Leidender nicht genießen, weil ein „Unreiner“ keinen Anteil hat am Götteropfer. Auch lud man dem Bock (Sündenbock!) alles Unreine auf und jagte ihn in die Wälder.

Daß dem Hunde, dem für Hirtenvölker, wie die Indogermanen eines waren, so wichtigen Haustier, Gewalt über Krankheit gegeben ist, hat vielleicht auch in Heiligkeitsachtung seinen Grund. Man bewahrte das Skelett eines Hundekopfes im Stalle auf und bestrich Euterschwellungen damit. — Bei Hundebiß legte man Haare des Hundes in die Wunde, daß die Tobsucht nicht ausbräche.

Vom Schwein besitzt ein Ohrknochen hohe Zauberkraft. Das zermahlene „Rehrbein“ (=G'hörbein) wird dem gichterkrankten Kinde gegeben. — Es wird als „Schwiintnöchli“ auf die Seite des Körpers gehängt, wo ein Glied „schwüint“. — Mit Speckschwarte reibt man im abnehmenden Mond die Flechten; auch die Warzen reibt man damit und läßt sie ausdörren. — In Fett taucht man das Messer, den Nagel, mit dem man sich verlegte. — Auch das Schwein war einem Gotte geweiht, dem Fro.

Das Geflügel hilft gegen die Krankheitsgeister. Eier vom Huhn, die Symbole der Fruchtbarkeit, wurden der Ostara, der Göttin des Keimens und Sprießens, dargebracht, sie sind beliebte Frühlingsopferspeisen. Wer um die Ostarazeit, das ist die heutige Karzeit (Gründonnerstag, Karfreitag, Ostersonntag) Eier ißt, die an diesen Tagen gelegt wurden, bleibt gesund, er kann schwer arbeiten, ohne sich einen „Leibschaden“ zu holen. — Mit dem Fruchtwasser eines eben ausgeschlüpfen Huhnes reibt man die Sommersprossen. Auch

dies mag ein alter verblasster Ostara-Opferrest sein, der auf Farbsympathie (s. Gans) umgedeutet wurde. — Daß man bei Geburten das Wasser trinkt, in dem drei Eier von begatteten Hemmen gesiedet waren, kann sehr wohl auf ein Opfer an die Geburtsschirmerin Ostara deuten.

Der Gans, dem Wolkenvogel Wodans, wirft man ein Blatt vor, in das man seinen Schnupfen schneuzte. — Mit einem eben ausgeschlüpfen Gänschen rieb man das Sommersprossengesicht ab (s. oben: Huhn), damit die gelben Flecken weiß würden, wie das gelbe Rücken sich entwickelt zur weißen Gans.

Eine lebende Taube wird geopfert, indem man sie bei Rindergicht gegen das After des Kindes drückt, oder auf das Herz bindet, bis sie stirbt. Die Turteltaube besitzt die größte Kraft, die Krankheit an sich zu ziehen. Der berühmte Arzt Rußmaul soll „diese sogenannte „Taubenkur“ . . . für ein der Prüfung nicht unwertes sympathisches Volksmittel“ gehalten haben.

Von Vögeln ist noch der Kreuzschnabel, der „Kreuzvogel“ ein Heilung bringendes Tier. Er wollte dem Heiland mitleidig die Nägel ausziehen, daß dieser keine Schmerzen litte. Deshalb hat er den gekreuzten Schnabel. Und dieses heilige Zeichen segnet das Wasser aus dem der Vogel trank, sodas ihm schmerzstillende, Gichter beschwichtigende Kraft innewird. — Eulen, Raubvögel siehe unten.

Aus dem Reiche der Fische, das früher viele Mittel gegen Geburtsnöte und Frauen-

Kontrollabschnitt

☛ Sorgfältig aufbewahren! ☛

Siehe Seite 70

Badischer Bauernkalender

1935

leiden lieferte, fand sich in Baden bisher nur die Verwendung der Haut des Aales, die man dem gichtergeplagten Kind unter den Kopf legt und die sehr dämonische Vorstellung, daß auf den Leib eines an Schwinde leidenden Kindes gebundene lebende Fischelein von der Krankheit („g'fräßig Hettich“, „g'fräßig Gittich“) aufgezehrt werden.

Eine andere große Gruppe heil- und zaubermächtiger Tiere bilden die, die in ihrem Leben Züge aufweisen, die den Menschen erschrecken, die ihm unheimlich erscheinen, die er als giftig kennt oder fürchtet. Hierzu rechnet vor allem die Schar der Tiere, die in der lichtlosen Erde, in Helas Reich, haufen, und die gespenstischen Nachttiere. Sie galten als Dämonen, und wir werden finden, daß der Sieg über sie, das Töten des Tieres, ein kennzeichnender Zug in ihrer Verwendung ist. Einer lebenden Maus läßt man den Kopf abbeißen, den man als Tragezauber zur Erleichterung des Zahnens an den Hals hängt. Wer einen Maulwurf in der Hand hat sterben lassen, bekommt nie den Wurm an den Finger, er kann das „Auslaufen“ der Kuh verhüten. Im Stalle lebend aufgehängt, hält das Tier Hegen ab. Die nächtlichen Flattertiere haben ähnliche Kräfte. Ein Fledermausherz unbeschrien aufgehängt, erleichtert das Zahnen. Eulen, an die Stalltüre genagelt, halten wie Raubvogel- und Fledermausflügel Unholde fern. 1914 sah ich dies noch im Dreisamtal. — Das Reich der Lurche und Kriecher ist wohl ausnahmslos verfehmt. Ihr Wohnort ist im

lichtlosen Helareich, von wo sie, wie auch der Todesbote Maulwurf, als Verderbenbringer hervorkommen. Vielleicht sind hier auch die Fische, teilweise wenigstens, unterzubringen. Die Schlange dient mit ihrer Haut bei der Geburt. Die Schwangere bindet sie um den Leib; man gibt sie der Kuh, die nicht tragen will. — Ein Feuersalamander, „gäle Molle“, wird bei Trunkfucht gebraucht. — Ein Brunnenmolch (Triton), eine „Muergrundel“ wird bei Fallsucht lebend auf den Leib gebunden bis sie verdorrt. — Das beliebteste Tier dieser Gruppe ist die Kröte. Traf man eine unversehens, so spießte man sie auf und ließ sie langsam sterben. Besonders stark war die Kraft der Kröten in den Tagen zwischen Mariä Himmelfahrt und Mariä Geburt. Im Stalle aufgehängt, zieht sie alle Krankheiten an sich, ihre gedörrten Reste oder ihre Gebeine als „Schwinbündel“ getragen, halten das Schwinden auf. Sieben Schluß Weihwasser, in dem sieben Stunden lang eine lebende Kröte lag, befreit von einem Hexenwisch. — Schnecken, besonders schwarze und rote („gäle“), hel- und donarfarbige, dienen mit ihrem Tode am Weiß- oder Schwarzdorn, an Pfählen, unter Steinen gegen Warzen. Wie bei andern Tieren das Skelett, so trägt man von der Schnecke das nach dem Verwesen übrigbleibende Kalkkörperchen, das „Schnecke-zähnen“ der Weinbergsschnecke als Schutz; hier gegen das schmerzende Zahnen. — Der Krebs liefert die Krebsaugen, deren Pulver gegen Harnzwang gewonnen wurde. — Die Spinnen ziehen alles Gift des Stalles an sich, weshalb man sie nicht hinausfegen soll. — Die Wasserläufer (Hydrometra, „Wassergeizen“), die so rätselhaft auf dem Wasser laufen können, genießen Vertrauen als Tragezauber, wie man andererseits von ihrem Verschlucken (was wohl nie vorkommen dürfte) schlimmes befürchtet. — Kellersasseln, „Krankedierle“, „G'fundtierle“, näht man lebend in ungerader Zahl in ein Säckchen, das man am Halse trägt. Sie ziehen die Krankheit an sich. — Läuse, die von Hegen erzeugt sein sollen, läßt man schwerzahnende Kinder essen. Ähnlich ist man das Pulver von Insekten, die sich verfingen in den zottigen Rosengallen, womit wohl die ausschlüpfende Gallwespe *Cynips roseae* gemeint sein wird oder ihre Larve. In diesen Tierchen erblickte man Unholde, die sich dort niedergelassen hatten.

Genaue Absenderangabe:

Name:

.....

Wohnort:

Postamt!

Wohnung:

.....



Er lernt die Ahnen und die Heimat kennen

Hans Thoma

Del

Von Friedrich Arenhövel.



Der Müller war der erste gewesen, der ja gesagt hatte. Müllerei liegt zwischen Landwirtschaft und Industrie. Ist Wind da, so singen die Heidlüste in den Steinen und Rädern, ist es windstill, so surren die Dynamos des Kraftwerks ihren eisernen Kanon. Der Müller hatte darum zuerst begriffen, als man zu bohren begann, und schnell hatte er den Rättern ein paar Acker abgekauft. Als er sie hatte, war er daran gegangen, den Bauern und Rättern klar zu machen, was eine Konjunktur ist, und die Konjunktur hatte bald die schwerfälligen Schädel geläufig geölt. Sie führten unter der Leitung des Müllers einen schlaun Kampf um den Wert ihrer Felder und Wälder, hörten nicht auf Hinrich Brede, der nicht verkaufen wollte, und sie wurden alle wohlhabende Leute, die es nicht mehr nötig zu haben glaubten, in Not und Schweiß, im Kampf mit Sonne und Regen der Erde den Zins abzutragen. Die Bauern schnitten seit fünf Jahren Kupons in den Städten und nörgelten, weil sie nicht wußten, was ihnen fehlte. Die Rätner hatten zu wenig bekommen, um davon leben zu können, aber immerhin genug, um ein paar Jahre zu faulenzgen, zu schimpfen und zu trinken.

Hinrich Brede hatte nicht verkauft. Immer häufiger bekam er Stadtbesuch. Die Besucher hatten goldene Ketten auf den Bäuchen, sie rauchten Zigaretten und politisierten. Obwohl das Heimweh und die Leere der überfüllten Stadt sie hergetrieben hatten, waren sie froh, wenn sie wieder abfahren konnten. Sie sprachen teils platt, teils hochdeutsch mit Brede, redeten ihm zu, blickten trübselig auf den Boden, der in allen Farben des Regenbogens von Öl schimmerte, schüttelten die Köpfe über das trankte Korn und verabschiedeten sich stets mit einem hochdeutschen Seufzer: Du hättest man auch verkaufen sollen, Heinrich —

Darauf hatte noch keiner eine Antwort bekommen. Hinrich Brede blickte ihnen nicht nach, wenn sie vom Hof gingen, und ob es Sonntag war, ob Alltag, wenn einer ging, war die Zeit zum Holzhacken da, und die schweren Riesernkloben, die Hinrich auf den Nichtblock legte, mußten Knäste haben.

Zuerst hatten sie ihm zweihunderttausend Mark geboten. Nein, hatte Hinrich gesagt und die blanken Zähne gezeigt. Sie hatten ihm die bittere Wahrheit nicht verschwiegen, daß es seine eigene Dummheit wäre, wenn er ein Vermögen verlöre. Das Öl kenne keine Gatter, es mache nicht vor Gräben halt und übersteige alle Wälle; es sei ein Gift für die Erde und ihre Früchte. — Mein Boden, meine Kartoffeln, mein Korn, hatte Hinrich verbissen geantwortet. Der Rechtsanwalt in Lüneburg hatte mit den Achseln gezuckt. Wo die Industrie kommt, muß die Landwirtschaft weichen. Die Ölgesellschaft hat ein anständiges Gebot gemacht. Kaufen Sie sich für das Geld anderswo an. Das Reichsgericht hat einmal in solcher Sache ein für Sie ungünstiges Urteil gefällt.

„Kann das Reichsgericht einen altangefesenen Bauern nach Sibirien schicken?“

„Nein.“

„Das wollte ich man hören.“

Das erste Jahr war voller Triumphe für Hinrich Brede. Zuerst war nur ein Bohrturm da. Er sah aus wie ein vierbeiniger Galgen für verzweifelte Ölsucher. Dann bohrten sie an vier Stellen zugleich und fanden nichts als Schlamm und Schmiere. Im Winter lagen sie völlig still. Brede lachte über sie und fragte bei seinen früheren Nachbarn an, ob sie ihre Zinsen pünktlich bekämen.

Im Frühjahr aber rückten zwölf schwarze Bittertürme heran. Es war, als ob sie den Hof belagern wollten. Hinrich Brede verlernte das sorglose Lachen. Er lernte den Hohn kennen, und wenn er pflügte, rief er seinen Braumen bittere Scherze zu, die für den Bauführer drüben bestimmt waren.

* * *

In einer Nacht wurde Hinrich von einem donnernden Getöse geweckt. Ein greller Feuerschein waberte durch die Fenster. Der Knecht polterte die Treppe herunter: Buer! — De Ölturm brennt! — Brede stürzte ans Fenster.

Wie ein gewaltiges Feuerwerk stand ein Turm in Flammen. Die Pyramide des Balkengerüstes loderte zum Himmel; nach den Seiten und nach oben schossen Stichtflammen wie ein Kreuz heraus.

„Nu verbrennt de ganze Kram ok noch!“, frohlockte er den Knecht an und schritt wie ein Sieger auf die Brandstätte zu. Das unheimliche Getöse wuchs mit jedem Schritt. Die Turmbalken sprühten Funken; sie wurden von den Stichflammen in die Kreuzrichtungen gepeitscht. Hinrich Brede ballte die Fäuste in unbändiger Freude, als der Turm zusammenbrach, und noch einmal ein toller Wirbel von Blut und Blut aufschob. Dann aber wurden seine Knie starr. Aus dem mulmenden Rauch der Trümmerstätte trat immer klarer das Flammenkreuz zutage. Es war lichtblau. Gelbe und rote Lichtkugeln schossen wie Kometen vor dem Nachthimmel auf.

„Erdgas!“ schrie ihm der Bauführer aufgeregt in die Ohren.

„Ich denk, ihr sucht Öl?“ höhnte Hinrich noch einmal.

„Erdgas lagert über dem Öl!“ schrie der andere durch das Getöse und eilte davon.

Da ging Hinrich Brede still auf seinen Hof zurück.

Als das Fanal vierzehn Tage und vierzehn Nächte getobt und geleuchtet hatte, ging Brede zum Bauführer:

„Ich denk, das Öl soll nun kommen?“ fragte er mit kurzem Atem.

„Warten Sie ab, Herr!“, schrie der Mann ihn an, „mal wird das Gas ja wohl alle sein!“ Wütend blickte er nach dem Kopf des Bohrers, aus dem die Flamme toste.

* * *

Das Öl kam. Eine brennende, schwarze, rauchende Fontäne wurde dreiteilig vom Bohrohr ausgespien. Das Öl breitete sich über den Boden. Die Heide fing Feuer. Mit Schaumlöschern siegten der Bauführer und seine Leute über die Glut.

Im ersten Jahre brachte Brede ein wie immer. Als der Spätherbst kam und das Wasser sich staute, hatte es Petroleumschimmer.

Im zweiten Jahr waren die Kartoffeln fleckig. Von außen sahen sie glatt und weiß aus, aber drinnen hatten sie Roststellen, und der Großhändler verweigerte die Abnahme, weil sie stänken. — Die Ölleute boten einhundertachtzigtausend Mark. — Nein. — Im dritten Frühjahr kam der Roggen spät aus dem Boden. Er war gelb und kraus. Später fühlte sich der Klee nach der Mahd schmierig an. Die Rühfeschnoben und



„Der Ölturm brennt!“ rief der Knecht, und der Bauer stürzte ans Fenster.

streuten mehr als sie fraßen. — Hunderfünfzigtausend. — Nein. — Im vierten Jahr war der Milchertrag auf die Hälfte gesunken. Die Hühner sahen struppig und fettig aus und legten kaum noch. — Der Buchweizen auf dem sandigen Hochschlag kümmerete. — Nein. — Hundertmal nein!!

Drüben rangierten Lokomotiven die schwarzen Tankwagen. Die Blumen im Garten trieben, aber sie warfen die Knospen faulig ab, bevor sie erblühten. Das Brunnenwasser schmeckte ekelig. Die Lippen waren ölig, wenn man getrunken hatte. — Nein. — Das ist mein Boden, mein Vieh, mein Brunnen!

Fünfzig, sechzig Bohrtürme waren aufgewachsen. Sie sperrten den Horizont nach allen Seiten, und in der Dämmerung schienen sie gegen den Hof zu marschieren. Schwarze Rauchschwaden verdunkelten die Sonne. Ruß lag auf den Blättern der versiegenden Birken. Das Vieh ging ein. Der Torf brannte wie Petroleumlappen. Die Kiefern schrumpften wie Greise.

Nein!

Er selbst war ein Greis geworden. Seine Nase stand scharf und spitz aus dem eingefallenen Gesicht. Aber sein Rücken war gerade und seine Fäuste hart, in denen er im siebenten Jahr auf den Tisch im Ölbüro schlug:

„Ja; aber ich will nur verpachten; und verpachten nur, wenn ihr mich einstellt.“

* * *

Sie machten ihn zum Vorarbeiter, und sie taten gut daran. Hinrich Bredde arbeitete Tag und Nacht; er strich wie ein Schäferhund um die Kolonnen, trieb sie, spornte sie



In der Dämmerung schienen die Bohrtürme gegen den Hof zu marschieren.

an. Er selber setzte das erste Bohrloch auf seinem Hofe an, und seine Augen glänzten, als das Öl in mannsdickem Schwall aus seinem Boden schwoll. —

Mein Boden, meine Erde, mein Platz. —

Er fragte den Bauführer mit verkniffenen Augen, ob das Öl denn ewig liefe, und er lachte wieder, seitdem der Bauführer gestehen mußte, daß auch das Öl einmal ein Ende haben würde.

Einmal würde hier wieder die Heide blühen, einmal die Schafe weiden, der Hafer sprießen, der Roggen im reinen Winde wehen: einmal der ganze schwarze, schmierige Spul verschwinden, versinken, verrotten und verfaulen. — Das Heidekraut, die Lupinen, der Buchweizen werden duften!

Meine Scholle! — Mein Himmel! — Meine Heimat!

* * *

Hinrich Bredde wurde neunzig Jahre alt. Er sank als ein Knecht des Öls in sein Grab; aber als freier Bauer ging er zu seinen Vätern hinauf.

Preisrätsel-Lösung 1935

1. Bild:

2. Bild:

Vor- und Zuname:

Post- und Bahnadresse:

Die kalte Tabakspfeife

Von Ernst Eimer.



ater", fragte der elfjährige Wilhelm Kurzhohr wohl neunmal am Tage, „wann kriege ich denn mein braunes Hemd und den Gürtel und den Schulterriemen? Alle, die beim Jungvult sind, haben es, nur ich noch nicht.“

„Junge“, sagte Johann, „das kaufen wir ja alles noch. Aber guck einmal deine Schuhe an — die reißen das Maul auf an allen Ecken. Wenn wir wieder Geld haben, muß zuerst neues Schuhzeug für dich her.“

„Ach ja, ja, ja“, klagte Annemarie, die Mutter, „das ist so nötig wie nur etwas auf der Welt. Wenn's Regenwetter gibt und die Wege matschig werden, kann der Bub ja nicht mehr vor die Tür.“

„Solange meine Hühneraugen nicht stechen, bekommen wir keinen Regen“, erklärte Hanjer, der Großvater, und paffte dicke Rauchwolken aus seiner Tabakspfeife.

„No ja“, schlug Wilhelm vor, wenn's trocken bleibt, kann ich ja barfuß laufen und ich will dann lieber das Hemd und den Schulterriemen. Und in acht Wochen ist auch schon mein Geburtstag.“

„Kind, wenn die Pfennige fehlen, kann auch der Geburtstag nicht mehr helfen“, scherzte der Großvater und trippelte zur Tür hinaus auf die Oberstube. Aus der Schublade kramte er dort einen Lederbeutel, der seine Monatsrente barg. Aber die Silberlinge

schmolzen immer schnell zusammen und wo ein Zehner lag, hätte er zwölf gebrauchen können.

Zu Wilhelms Jungvultkleidung hätten die Vorratspfennige ja noch gereicht, aber ihm selber schmeckte doch auch das Pfeifchen! Und mit einem leeren Beutel kann man keinen Tabak kaufen! Doch was sein muß, das mußte sein. Wenn er den Kloben nicht im Maulwerk hatte, dann ließ sich's auch noch leben. Und jede Rauchwolke, die er nicht in die Lüfte blies, kam Wilhelms Hemd und Gürtel zugut!

Hanjer paffte nun entschlossen die Pfeife leer, klopfte sie aus und hängte dann seinen Liebling in die dunkelste Stubenecke und darüber seinen gestrickten Winterrock. „Denn“, dachte er, „was man nicht sieht, das braucht man auch nicht haben zu wollen.“

Als aber der Großvater dann abends vor der Haustüre saß, da paffte er mit leeren Lippen und hatte wieder Sehnsucht nach seiner Pfeife. Er holte sie hinter dem Winterrock hervor, steckte sie zwischen die Zähne und rauchte kalt.

„Ei, Großvater“, tat Wilhelm erstaunt, „deine Pfeife dampft ja nicht.“

„Ach ja“, meinte schalkhaft der Hanjer, „sie hat jetzt nicht den richtigen Zug.“

Am anderen Morgen buckelte der Alte in die Scheune und stopfte Heusamen in den Kopf. „Qualmen tut der auch“, dachte der Hanjer und kostete er keinen Heller.“ Aber das Kraut schmeckte bitter und kratzte im Hals wie ein Reibeisen.

Im Rätsel-Wettbewerb 1934

wurden mit Hauptpreisen bedacht:

1. Preis (1 Fahrrad): Augustin Tröndle, Gurtweil b. Tiengen;
2. Preis (1 Pflug): Joh. Gg. Wiedemann, Bischoffingen a. R.;
3. Preis (1 Waage): Franz Uhry, Ottersweier b. Bühl;
4. Preis (1 Egge): Helmut Gallion, Aglasterhausen b. Mosbach;
5. Preis (1 Filter): Berta Klingel, Eutingen b. Pforzheim.

45 weitere Löser erhielten Trostpreise.

„Nein“, brummelte der Hanjer, „da rauche ich lieber wieder kalt.“

Nun hockte aber der Enkel wieder neben ihm, machte große Augen und rief: „Ei Großvater, deine Pfeife dampft ja schon wieder nicht.“

„Die neunmal Schwerenot noch einmal“, schalt lächelnd der Raucher. „Das Lumpending will überhaupt nicht mehr ziehen.“

So ging das nun tage- und wochenlang. Hanjer paffte und Klein-Wilhelm staunte, weil keine Rauchwolken kamen. Aber der Großvater hielt tapfer durch und es blieben ihm auf diese Weise die Silberlinge im Beutel.

Am Tage vor Wilhelms Geburtstag stülpte Hanjer den blauen Kittel über den Kopf und nahm den Eichenstecken in die Hand. „So“, verriet er seinen Leuten, „ich muß heute einmal nach Laubenfeld.“

„Ei Vater“, fragte erstaunt die Annemarie, „was willst du denn dort tun?“

„Jetzt sei nur nicht so neugierig“, wehrte der Hanjer schmunzelnd ab, „das erfährst du noch früh genug.“ Und eilig wie ein Junger stapfte der Dreiundsiebzigjährige den zwei Stunden weiten Weg.

„Was mag der Vater nur haben?“ fragte die besorgte Bäuerin ihren Mann.

„Ja“, wußte der Johann, „in der letzten Zeit kommt er mir auch recht komisch vor. Überall wo er geht und steht, hat er die kalte Pfeife im Maul. Und seinen Tabak hat ihm doch noch niemand vergönnt.“

„Wenn die Menschen alt sind“, meinte die Annemarie, „dann werden sie wunderbarlich.“



Unterwegs überholte den Hanjer ein großer Jungvolkzug.

Und da läßt man sie am besten tun, was sie wollen.“

Hanjer kaufte im Städtchen den Schulterriemen, Gürtel und Hemd, und lief dann mit einer hübschen Schachtel auf dem Buckel wieder der Heimat zu. Unterwegs überholte ihn ein großer Jungvolkzug. Mit wehenden Fahnen, Trommeln und Pfeifen und fröhlichem Gesang zogen die frischen, gesunden Gestalten durchs schöne deutsche Land. Dem alten Hanjer wurde es richtig warm ums Herz und er freute sich nun erst recht über seinen Geburtstagskauf.

Vor dem Heimatdorf doppelte er auf einem Seitenpfad seinem Hause zu, kroch zur hinteren Scheumentür hinein und versteckte die Schachtel im Heu. Dann stapfte er durch den Kuhstall in die Stube. „So“, sagte er frohgelaunt zu seinen Angehörigen, die gerade vom Felde kamen, „hier bin ich nun wieder und es war ein schöner Tag.“

Am anderen Morgen bekam Wilhelm von seinen Eltern ein Paar neue Schuhe, die saßen wie angegossen.

„Ach ja“, sagte enttäuscht der Bub, „die Schuhe sind ja schön, aber zu meinem Geburtstag hätte ich doch lieber das braune Hemd gehabt.“

Der Hanjer aber konnte nun gar nicht schnell genug in die Scheune kommen, und stolz wie ein König kam er mit der Schachtel zurück.

„So, Wilhelm“, erlaubte er, „nun gucke einmal, was hier drinnen ist, und wenn du's gebrauchen kannst, dann gehört es dir.“

„Eijeije, ei Großvater“, rief der überraschte Junge und fingerte hastig den Deckel fort. Und als er die herrlichen Dinge sah, nahm er sie in den Arm und tanzte durch die Stube. Dann wollte er auch mit dem Großvater tanzen, aber der brachte seine alten Knochen nicht schnell genug herum.

Als Wilhelm dann das Braunhemd angezogen und den Gürtel und Schulterriemen umgeschnallt hatte, da wußte man nicht, welcher der Glücklichere war — der Junge oder der gute Hanjer.

Johann und Annemarie aber wußten nun auch, warum der Vater wochenlang die kalte Pfeife zwischen den Zähnen hatte.



Hagel

Von Fritz Müller-Partenkirchen.



Vor meinem alten Bauernhause links schafft der Leitnerbauer. Vor meinem alten Bauernhause rechts werkt dem Leitnerbauern sein Bruder. Der ist ein Glaser geworden, zwei Brüder unter einem Bauerndach können nicht „reigiern“.

Der eine glast, der andre pflügt, sie kommen ganz gut aus.

Aber gestern war es so, daß ein Handwerksbursch beim Glaser anklopft, in der Hand den offenen Hut: „Von Tirol kimm i heut scho außer.“ — „Was geht mi 's Tirol an?“ — „An der Grenz ham s' ein' Hagel prophezeit.“ — „Was geht mi a Hagel an?“ — „Net weni, sollt i moanen“, lachte der Handwerksbursch und rekt den Kopf in die Glaserwerkstatt herein.

Der Glaser brummt und schmeißt ihm etwas Rundes in den Hut.

Dann sehe ich den Fechtbruder über meinen Grund hinüber zum Leitnerbauern „reisen“, sagt man hier. Er hat einen schwingenden Gang. Die Münze hat er aus dem offenen Hut nicht herausgenommen.

„Von Tirol kimm i heut schon außer.“ — „Was geht mi 's Tirol an?“ — „An der Grenz ham s' ein' Hagel prophezeit.“ — „Was geht mi a Tiroler Hagel an?“ — „Net weni, sollt i moanen, wenn er über d' Grenz her kommt und bayrisch werd — der Hagel, Bauer, braucht kein' Dafs, der pfeift auf d' Grenz.“

Der Leitnerbauer hat von der Sagmitte ab das Gesicht behutsam nach Tirol gewendet und den Himmel abgetastet. Wie Hagelwolken ausschauen, weiß er; dunkel braut es schon da drüben, aber jenes Schwefelgelb, von dem der Vater ihm als kleinem Buben schon erklärt hat, daß es dem Teufel seine Leibfarbe sei, ist nicht vorhanden.

Da reißt eine ferne Wolke auseinander, eine aufgepeitschte gelbe Schwefelschleppsegt für einen Augenblick dahinter vorüber als verschwinde eine Heze, welche erst im nächsten Stück mitzuspielen hatte, hinter den Kulissen. Keine Spur von Gelb mehr.

Dafür sind des Bauern Züge plötzlich grau geworden. Er sieht noch immer in die Ferne

Der Lederbeutel in seinen Händen zittert leicht. Ohne hinzusehen, schmeißt er etwas Rundes in den Handwerksburschenhut. Münze klirrt auf Münze. Jetzt erst sieht er in dem Hut die erste Münze, wirft einen kurzen Blick hinüber nach der Glaserwerkstatt, nickt ein wenig finster. Ohne es zu wissen, faltet er die Hände.

Plötzlich reißen die sich selber, wieder ohne daß es dem Gesicht darüber irgendwie bewußt wird, auseinander, werden fahrig, greifen allerlei Geräte in der Nähe an und lassen's wieder fahren.

„Bua! D' Kanon', d' Wetterkanon', is s' g'laden?!“

Überlegen steht der Leitnerbauernsohn unter der Türe: „Geh, Batter, solchene Sachen san ja do für nix, da san ma drüber naus.“

„I net. I bin no mitten drin. Gib Antwort: Hast sie g'laden?“

„I net.“

„I hab dir's ang'schafft g'habt. Alle Jahr seitdem — seitdem —“

„Seit i in d' Schul gangen bin, woas schon, und g'folgt hab i, aber nacha hat mi der Lehrer amal ausglacht —“

„Ladst du's für'n Lehrer, han!“ Er schrie es. Er rannte am Sohn vorbei ins Haus. In der Vorratskammer hörte man ihn werken. „Das Pulver!“ dröhnte seine Stimme, „wo is's Pulver?“

Von Tirol her schob sich ein ungeheurer Wolkenwall. Vor ihm her brauste der Sturm.

Durch den Sturm lief der Bauer mit einem halbaufgerissenen Päckchen. Eine leichte Anhöhe vor dem Hof lief er hinauf. Dort stand die alte verrostete Wetterkanone



Auf einer Anhöhe vor dem Hof stand die alte verrostete Wetterkanone.

wagrecht mit der Mündung gegen das Glaserhaus.

Der Bauer riß daran. Sie knarrte. Sie bewegte sich mühsam. Achzend hob sich ihre Mündung senkrecht gegen den Himmel, tat noch einmal einen knarrenden Seufzer und verharrte wie einer, der seit einem Jahrhundert wieder einmal eine alte Pflicht erfüllt hat und nun abermals ein Jahrhundert zu ruhen gedenkt.

„D' Zündschnur, Jacll, d' Zündschnur!“

„Da, Vatter, da!“

Die Tiroler Wolkenwand stand still. Der Sturm hatte aufgehört. Eine grauige Stille lag wie mit Eigertagen überm Land. Aus der Höhe kam ein Klirren, als rollten und ratterten ein Duzend Güterzüge über eiserne Brücken. An den Bäumen bewegte sich kein Blatt. Sie starrten wie aus Blei gegossen. Sie waren nicht mehr grün. Sie waren grau.

„Jetzt kimmt's!“ schrie der Leitnerbauer, und dann, zur Zündschnur herab gebeugt: „Malefizglump, brinn!“

Ein seltener Wettlauf begann. Hier das Gefuchtel mit brennenden Streichhölzern in der stockenden Luft, dort oben das Klirren und das Rollen in gepeitschten Lüften. Wer gewinnt das Rennen? Gewinnt's der Hagel, der sich hoch zusammenbraute? Gewinnt es der Kanonenwetterchuß, der die Hagelwolken auseinanderreißen würde und den Leitnerhof und seine Gesilde in der Runde in eine hagellose milde Leere betten konnte?

„Jetzt brinnt's, heilige Mutter, Lob und Dank! Z'ruck, Jacll, z'ruck — gleich kracht's!“

Erst schnell, dann immer langsamer schritten Vater und Sohn zum Haustor. Darunter standen sie dann unbewegt, zwei neue Pfosten, ein alter und ein junger, auf denen das Gehöft im Kampfe, der jetzt kommen mußte, ruhte.

Sekunden rannen, als knirsche feiner Sand. Aus Sekunden wurden Minuten.

„Wenn's jetzt net kracht, is z' spaat — hilf, Himmel, hilf! Jacll, warum kracht's net — kracht's net — Herr in deinem Reich — red, Jacll, warum kracht's net?“

„I glaub — i glaub, feucht is's glegn, d' Zündschnur, feucht, die vielen Jahr, wo — wo —“

Dem Bauern schwoll die Schläfe: „Feucht, sagst d', feucht!“

Da riß ihm ein Mächtigerer das Wort

vom Mund, der Hagel. Gewaltige Schloßen schmetterten vom Himmel. Wie ein weißer Eisvorhang wehte die Hagelwand herunter. Auf die rostige Kanone prasselte es. Höhnend warf eine unsichtbare Hand die Schloßen in den entsetzensvoll aufgerissenen Wetterkanonenschlund. Auf das Hausdach trommelte der Hagel ohne Atempause. Die Bäume im Garten streifte er kahl. Aus einem Becken warf er alles Wasser platschend auf das Ziegelpflaster. Die Fenster schlug er ein. Die Dachziegel barstien. Weit in die fensterlosen Stuben hinein wehten die Hagelschleppen. Es donnerte und blühte. Beinahe faustgroß lagen die Schloßen. Keine Blume mehr im Garten. Blätter wehten angstvoll in tollen Kreisen. Jetzt verschwanden sie unter weißen Decken. Abgeschlagene Äste ragten noch heraus. Weit herab bog sich ein kahlgeschlagener Strauch. Ein Vogelneft schilferte sich ab. Da lag es mit der toten Vogelmutter und den toten Vogellindern und der Wind plußierte das Gefieder zu gefrorenem lautlosen Entsetzen.

Ebenso plötzlich hörte der Hagel auf. Die Welt lag tot und grau. Eisig strich der Wind.

Vater und Sohn schritten hinaus, voran



Am Kanonenbügel sah man, daß die Ernte mit Stumpf und Stiel ausgerottet war.

der Vater seltsam aufrecht, hinterher der Sohn seltsam gebrochen.

Halbhoch am Kanonenhügel standen sie. Hier sah man alle Felder in der Runde: Weiß erstorben und mit Stumpf und Stiel die Ernte ausgerottet.

„Feucht gelegen, all die Jahr“, murmelte der Vater. Er sah den Sohn nicht an.

Aber etwas anderes sah er. Den Bruder sah er drüben an der Werkstatttür, den Glaserbruder, der kein Gras besaß und keinen Halm. Dem es keine Ernte, keine mühsam erarbeitete Ernte verhagelt hatte. Der zusammenrechnen mochte, wieviel hundert Fensterscheiben er ringsum zu glasen hatte. Der jetzt überschlug, was ihm das Hagelwetter für ein Mehr ins Sparbuch bringen würde.

Und der jetzt auch den Blick erhob. Ich sah von meinem Fenster aus, wie sich die Brüderblicke begegneten. Stumm. Kaum daß der Bauernackern und der Glasernackern sich soviel bewegten, als ein Rissenflaum bewegt wird von dem Atem eines neugeborenen Kindes.

Aber die Blicke, war es mir, mußten in der Mitte zwischen beiden Bruderhäusern zusammenprallen. Ein Klirren und ein Knatzen mußte zum zweiten Male anheben und ein neuer Hagelschauer mußte niedergehen zwischen feindgewordenen Menschen.

Da hatten sie sich abgewendet, wortlos und verschwanden in den Häusern.

Am andern Morgen kam zu mir die Post wie alle Tage. Der hagere Landbriefträger

hielt die große Ledertasche schief, derweil ich etwas unterschrieb. Da erspähte ich den Wechsel, von dem der Leitnerbauer mir vor Wochen schon verraten hatte, daß er Mühe haben würde, ihn zu zahlen.

Plötzlich fiel ein Schatten von der Türe in das Zimmer. Dort stand der Glaser. Er war verlegen. Er spähte nach der Ledertasche.

Da hatte ich eine Eingebung, eine postverordnungswidrige Eingebung. Mit zwei Fingerspitzen hob ich den Wechsel aus der Mappe, deutete mit einem dritten Finger auf die rechte Wechselecke oben, wo die Zahl stand, und sah den Glaser fragend an.

Der nickte stumm. Der zählte Geld auf. Schein auf Schein. „Wenn's nicht langem sollte“, sagte er dabei, ohne den Blick zu heben, „so — so —“

Es langte nicht. Da half ich aus, während er, noch immer mit gesenktem Schädel, den Satz vollendete: „— so zahl ich's dir vom — vom Hagel heim.“

„Vom Hagel“, sagte er. Er hätte auch sagen können, „von den eingeglasten Scheiben.“

Gedankt hat er mir nicht. Auch der Leitnerbauer hat dem Glaserbruder nie gedankt, ich weiß es. Das Danken hierzulande zwischen Menschen ist nicht üblich, sie begnügen sich mit Tun.

Das Danken überlassen sie dem Boden, aus dem die Ernten kommen und das Glas und der im nächsten hagellosen Jahre uns Dreien mit einer wundervollen Ernte in die Stuben lachte.

Wann ist Regen zu erwarten?

1. Wenn die Luft aus dem Westen weht.
2. Wenn bei Morgenröte der Himmel dunkel ist.
3. Wenn sich am Morgen zwischen den Wolken grüne Streifen zeigen.
4. Wenn kein Tau fällt oder der gefallene Tau plötzlich wieder verschwindet.
5. Wenn die Sonne bei ihrem Auf- und Untergang plötzlich sehr rot aussieht oder einen dunklen rötlichen Ring hat.
6. Wenn nach Sonnenuntergang im Westen oder Nordwesten lange rote Streifen am Himmel sichtbar sind.
7. Wenn sich Abendsonnen zeigen.
8. Wenn der Mond am vierten oder fünften Tage seines Alters trübe und stumpfe Spitzen hat, sehr bleich aussieht oder ein Regenbogen um ihn zu sehen ist.
9. Wenn sich Wolken wie Berge am Himmel bilden, kleinere sich vergrößern oder wie Flecken zerstreut von Osten kommen und sich zusammenziehen.

10. Wenn dicke schwarze Wolken mit dem Winde kommen und fortziehen.
11. Wenn viele Wolken der Erde nahe stehen und grau oder schwarz aussehen.
12. Wenn abends kleine schwarze Wolken im Westen oder am Tage neben der Sonne stehen, oder wenn sie nach einem feuerroten Untergang der Sonne am Himmel erscheinen.
13. Wenn die Wolken zur Zeit des Regens schnell getrieben werden, so deutet dies auf ein anhaltendes Regenwetter.
14. Wenn man am Abend aus größerer Entfernung den Schall der Glocken, das Pfeifen der Lokomotive, das Brausen des Wassers, das Geschrei der Tiere vernehmlicher als gewöhnlich hört.
15. Wenn nach einem kurzen Regen ein kalter Wind entsteht.
16. Wenn man weniger Sterne sieht als sonst.
17. Wenn der Rauch nicht gern zum Schornstein hinaus will und der Ruß in der Esse sich von selbst ablöst und herunterfällt.

Dietrich erlebt kleine Wunder

Von Bernhard von Eye.



Dietrich war sieben Jahre alt, als seine Mutter schwer erkrankte und in das große Krankenhaus gebracht wurde. Dietrichs Vater aber war Bergmann und von früh bis spät im tiefen Bergwerk vor der schwersten Arbeit, damit das tägliche Brot nicht ausginge. Dietrich wurde daher aufs Land geschickt zu seinen Großeltern, denn der Vater war nur Sonntags zu Hause und hätte sich um seinen Jungen doch nicht genug kümmern können.

Auf dem kleinen Bauernhose, von dem seine Mutter stammte, fühlte er sich in der großen Freiheit bald recht zufrieden. In der Stadt durfte er nur in der Sandkühle auf dem Hofe spielen oder in Mutters enger Küche. Jetzt war er in einem wirklichen Schlaraffenland. Kirschen und Pflaumen, Birnen und Äpfel, Erdbeeren und alles Obst durfte er pflücken, wie er lustig war.

Wenn man ihn nicht gerade auf den Schimmel sehen wollte, ritt er eben auf dem großen Hofhund. Einmal liebte er ein Entenküchlein, es so herzlich drückend, daß es erst wieder am warmen

Herde zum Atem kam. Ein andermal biß ihn aber der tolle Trutbahn, daß er unter der Hose blaue Flecken hatte. Und abends war Dietrich so müde, als hätte er

den lieben Großeltern den ganzen Tag bei der Ernte geholfen.

Die Ferien waren zu Ende. Da Dietrich schon zu den ABC-Schützen gehörte, mußte er nun jeden Tag in die Schule, zum benachbarten Kirchdorf. Der erste Schultag war hier der schönste. Der Großvater brachte ihn im Kutschwagen hin: Von Fräulein Baumert, seiner neuen Lehrerin, bekam er eine Kiste voll Gutseln, und gleich durfte er wieder nach Hause fahren. Wie da der Schimmel im Trab ging!

Dietrich ging ganz gern zur Schule. Bis bald eines Tages eine Kette von Verhängnissen begann. Die gute Großmutter hatte ihn zu rechter Zeit auf den Weg geschickt. Als er eben aus der Haustür kam, krächte der schwarze Hahn von der Hofmauer. Auf der anderen Straßenseite krächte der weiße Hahn vom Nachbar. Der Junge freute sich wie

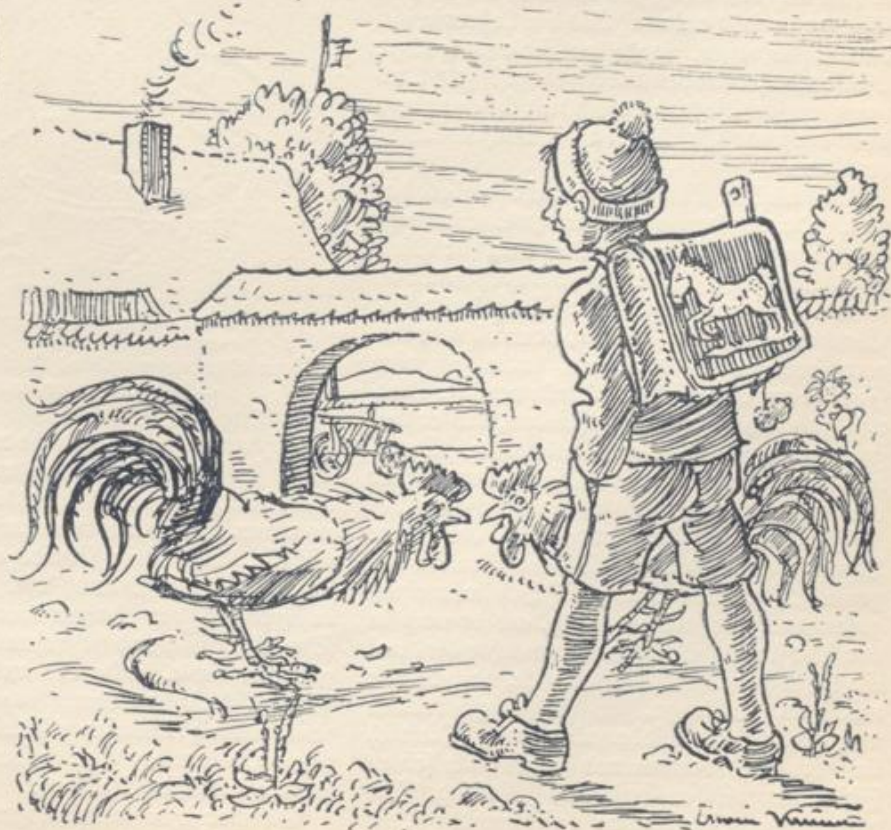

Dem Dietrich entging keine Bewegung, kein Biß.

einer. So schön hatte ihm das noch keiner vorgemacht, das Krähen. Das war wirklich ein Rikeriki, wie die Hähne den Schnabel aufrißen und dabei mit den Flügeln schlugen. Bald flog Großvaters Hahn von der Mauer, unten weiterträhend. Sofort flog der andere Schreibals auch auf die Straße, von seinem Erdhaufen herunter.

Der kleine Schüler stand unentwegt, die Hände in den Hosentaschen. Mit jedem Schrei kamen die Hähne sich einen Schritt näher, bis sie plötzlich die Flügel spreizten, den Kopf duckten und wütend aufeinander losfuhren. Dem Dietrich entging keine Bewegung, kein Biß. Jedesmal, wenn sein schwarzer Hahn siegreich war, klatschte er mit den Händen. Jedoch der weiße Hahn gab seinem Gegner nicht viel nach und zog sich nur langsam auf seinen Erdhaufen zurück. Als der Hahnenkampf aufs heftigste entbrannt war, daß die Federn nur so flogen, schellte die Haustür und Dietrich bekam zum ersten Male von seinem Großvater Vorwürfe, und das gehörig. Im Trab machte er sich auf den Weg zur Schule, wo er eine Stunde zu spät ankam. Als die Lehrerin ihn darum befragte, sagte er seelenvergnügt: „Unser Hahn hat den andern totgesiegt!“ Und dann mußte Dietrich aufs Pult kommen und dort die neue Geschichte vom Hahnenkampf erzählen.

Das nächste Mal kam er nicht so glatt davon. Da versäumte er gleich zwei Stunden: Religion und Rechnen. Das kam so: Dietrichs Schulweg führte auf hundert Meter an einem Bach entlang. Der Bach hatte seit Wochen nur wenig Wasser, denn es war immer sonniges Wetter, nun hatte sich eine Forelle auf eine feichtere Stelle verirrt. Dietrich gab sich nicht eher zufrieden, bis er den geschmeidigen Fisch an Land hatte. Dabei hatte er nicht nur nasse Füße bekommen, er war auch von oben bis unten beschmutzt.

Glückstrahlend kam er endlich bei seiner Lehrerin an, als eben die neue Stunde begann. „Fräulein Baumert! Ich habe einen gefangen!“, begann er gleich, als er noch in der Tür stand. Die Lehrerin machte diesmal ein böses Gesicht und schickte ihn nach Hause mit dem Auftrage, sich schleunigst trocken umzuziehen und wiederzukommen. Dietrich ließ sich nicht beirren und zeigte stolz seinen Fisch, der zwischen Tafel und Fibel lag. Wie waren die Schulsachen beschmutzt! Von Dietrichs Hausarbeit auf der Tafel war

nichts mehr zu lesen. Die Lehrerin mußte nun doch über das seltsame Bürschlein herzhaft lachen.

Vom Großvater gab es Prügel. In der Schule mußte er eine Stunde nachsitzen, ganz allein. Das Nachsitzen konnte ihn nicht bange machen, er durfte in der Zeit ja seiner lieben Lehrerin alles vom Fischfang erzählen. Dietrich hatte dann versprochen, in der Schulzeit und auf den Schulwegen hübsch artig und ordentlich zu sein.



Vom Großvater gab es Prügel, und in der Schule mußte er nachsitzen.

Schon nach einer Woche wurde Dietrichs Sinn für alles in der Natur, was lebendig war, durch ein neues Wunder gefangen genommen. Wieder war er auf dem Wege zur Schule. Auf einer Weide am Wegesrand bissen sich zwei Maulwürfe. Das war noch lustiger als der Hahnenkampf. Wenn der schwächere floh und sich schon halb in die Erde gewühlt hatte, holte der andere ihn wieder heraus. Und der Kampf begann von neuem. Bis endlich Dietrich Mitleid mit dem besiegten, blutenden Tier bekam und es auf die andere Straßenseite trug.

Da aber schlug dem Jungen das Gewissen. Was nun? Diesmal gab es gewiß noch

mehr Schläge und noch mehr Schelte. Er würde ja wieder viel zu spät in der Schule ankommen. Alle Klassenkameraden würden ihn auslachen!

Dietrich ging nur eine Weile weiter und froch unter die Brücke, die über den Bach gebaut war. Hier blieb er mit traurigen Gedanken bis zum Schulschluß, bis die Kameraden kamen und Steine in den Bach warfen. Niemand entdeckte ihn, und als die Luft rein war, schlich der kleine Sünder aus dem Versteck. Aber was sollte er seinen lieben Großeltern sagen, wenn er gefragt wurde, wie es ihm heute in der Schule ergangen sei?

Dietrich faßte den rechten Mut und ging zu seiner Lehrerin. Mutig stürmte er die Treppen zu der Wohnung hinauf. Er klopfte an die Tür. „Herein!“ rief eine freundliche Stimme. Schon stand der wackere Knirps vor seiner Richterin, um sein Gewissen zu erleichtern.

„Nun, Dietrich, ich dachte schon, du seiest mir krank geworden!“, sagte die Lehrerin dem Schüler freundlich die Hand reichend.

„Ach, Fräulein Baumert, der eine hat den andern halb tot gebissen.“ Dietrich begann zu weinen.

„Wer denn? Wen denn?“

„Ach, der böse Bannewurf!“ erwiderte Dietrich unter Tränen. Er kannte nur den plattdeutschen Namen von dem Tier. Wieder durfte er sein neues Maulwurf-Erlebnis berichten. Daß er unter der Brücke gefressen

und nicht einmal sein Frühstücksbrot verzehrt hatte, mußte er sogar zweimal erzählen.

Aber nun redete die Lehrerin dem Kleinen ins Gewissen. Dieter schlug auch das Herz, mehr, als wenn er gescholten worden wäre. Jetzt aber war alles wieder gut. Die Lehrerin begleitete ihren Liebling zu den Großeltern. Hier gab es eine große Freude für Dietrich. Seine Mutter war da, von der langen Krankheit genesen. Sie wollte ihren Jungen wieder nach Hause holen. In die Dorfschule brauchte er nun nicht mehr. In drei Tagen ging es ja wieder in die große Stadt. Wie der Junge sich da auf das Wiedersehen mit dem Vater freute! Gleich ging er daran, für den Vater allerlei Obst zu sammeln und zu packen. Denn Dietrich war ein rechtes Bergmannskind, der es im Blute hatte, daß man seinen Angehörigen auch mit Kleinigkeiten eine Freude bereiten kann.

Später mußte die Lehrerin noch oft an ihren lieben Schüler Dietrich denken. Aber sie war nicht besorgt darum, daß er nicht seinen Weg machen würde, in der Schule und im Leben. Einer, der offene Augen hat wie Dietrich, der die Schönheiten und Wunder und Besonderheiten in der Natur nicht nur sah, sondern auch von Herzen miterlebte, würde sich immer zurechtfinden. Der hätte es gewiß nicht nötig, unwahr und feige zu sein, wenn er schon einmal in Not und Verlegenheit käme.

Wann wird das Wetter schlecht werden?

1. Wenn das Feuer im Herd nicht gut brennen will und am Kochgeschirr viel Funken hängen bleiben.
2. Wenn trockenes Holz aufquillt und Striche kürzer werden.
3. Wenn die Steine schwitzen und das Salz feucht wird.
4. Wenn Abtritte und Düngerstätten ungewöhnlich stark riechen.
5. Wenn die Hähne zu ungewöhnlicher Zeit krähen.
6. Wenn die Rohläufer am Morgen fliegen.
7. Wenn nachts bei trockenem Wetter die Eulen schreien.
8. Wenn die Tauben im Wasser baden und abends spät zurück in den Schlag fliegen.
9. Wenn die Schwalben dicht über dem Wasser oder nahe an den Häusern fliegen.
10. Wenn die Störche ihre Jungen im Neste zudecken.
11. Wenn sich das Federvieh im Staube herumwälzt.
12. Wenn die Kröten häufig hervorkriechen und viele Regenwürmer sich zeigen.
13. Wenn die Maulwürfe ungewöhnlich hoch aufwerfen.
14. Wenn das Rindvieh den Kopf in die Höhe hebt, in die Luft riecht und die Schnauze leckt.
15. Wenn die Laubfrösche im Freien niedrig sitzen und schreien.
16. Anhaltend ist das Regenwetter, wenn die alten Hühner bei Beginn des Regens nicht gleich untertreten, nur vorübergehend aber ist es, wenn sie dies gleich tun.



Preisrätsel-Wettbewerb

Ein Bauernkalender ohne Rätsel ist nicht gut denkbar. Wenigstens bei uns in Baden nicht. Man muß im Winter seinen Zeitvertreib haben. Frägt sich nur, welche Art von Rätseln man bringen soll, damit die lösungsbegeisterten Leser ihre Freude daran haben. Neuerdings ist ja das Kreuzworträtsel Mode. Zu seiner Lösung braucht man jedoch in vielen Fällen ein Lexikon. Das ist so etwas wie der „Faulenzer“ der Forstleute. Da ein solches Hilfswerk in einem Bauernhaus indessen ein unbekanntes „Möbel“ zu fein pflegt, bleiben wir lieber bei den guten, braven Bilderrätseln. Hier sind sie:

1. Bild

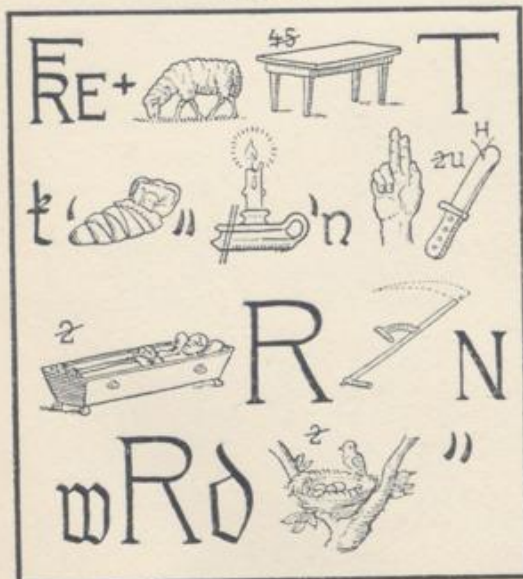

2. Bild

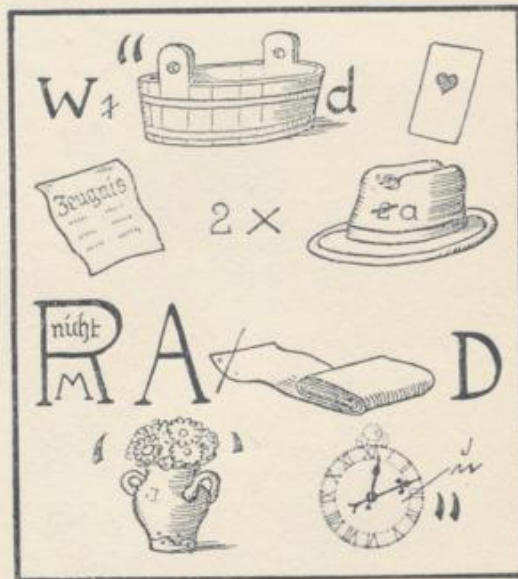

Die richtigen Lösungen müssen unter Benützung des Vordrucks auf Seite 87 bis spätestens 15. Februar 1935 eingesandt werden an den Kalenderonkel des **Landesbauernschaftsverlags Baden G. m. b. H.** in Karlsruhe i. B.

Für die Löser sind folgende **Preise** ausgesetzt:

- | | |
|-------------------------------------|------------------------------------|
| 1. Preis: ein fahrrad | 3. Preis: ein Pflug |
| 2. Preis: ein Volksempfänger | 4. Preis: eine Dezimalwaage |
| 5. Preis: eine Egge | |

und 45 **Trostpreise** nach Wahl des Kalenderonkels.

Das Ergebnis der Preisverteilung ist unanfechtbar.

Beamte und Angestellte landwirtschaftlicher Organisationen sind vom Wettbewerb grundsätzlich ausgeschlossen.

Landesbauernschaftsverlag Baden G. m. b. H.
(Bisher Verlag „Badischer Bauernstand“)



Der Führer bei der Jugend

Presse-Illustrationen Hoffmann

Ich bin geboren, deutsch zu fühlen,
 bin ganz auf deutsches Denken eingestellt;
 erst kommt mein Volk, dann all die andern vielen,
 erst meine Heimat, dann die Welt.

(Wandspruch im Arbeitszimmer des Führers)

Vogislav von Selchow

Der Reichsnährstand und seine Landesbauernschaft Baden

Staatspolitische Ziele des Nationalsozialismus

Vor der nationalen Umwälzung herrschte bei uns das liberalistische System. Man ist in ihm aufgewachsen und hat es für eine gottgewollte Ordnung gehalten, bis schließlich auch der letzte Volksgenosse durch Adolf Hitler zu der Überzeugung kommen mußte, daß hier etwas nicht stimmt. Der Liberalismus läßt nämlich jedem einzelnen seine persönliche Meinung, sodaß jeder bisher denken und machen konnte, was ihm gerade einfiel. Weder politisch noch wirtschaftlich waren, mit wenigen durch die Gesetze gezogenen Schranken, merkliche Hemmungen aufgelegt. Wir hatten eine Anzahl von politischen Parteien und wirtschaftlichen Organisationen, die sich lustig bekriegten und das Volk die Kosten zahlen ließen. Dieses Durcheinander hat jetzt aufgehört. Man hat zunächst einmal die politischen Parteien abgeschafft und schließlich auch die sich bekämpfenden wirtschaftlichen Organisationen unter einen Hut gebracht.

Dem Nationalsozialismus ist es darum zu tun, das öffentliche Leben ganz neu zu ordnen. Dazu muß man oben bei der Führung anfangen. Es muß eine Führung da sein, die weiß, was sie will und sich nicht treiben läßt von der Parteien Gunst und Haß. Zweitens ist notwendig, dem Volk die Überzeugung einzupflanzen, daß nur das im Staatsinteresse ist, was dem Volke frommt, und wer sich aus persönlichen Interessen am großen Ganzen versündigt, ist im nationalsozialistischen Staat grundsätzlich ein Staatsfeind und damit auch ein Volksfeind. Aus dem gleichen Grunde leitet der neue Staat auch das Recht für sich ab, sich in alle Dinge des öffentlichen Lebens einzumischen. Bisher war es aber so, daß der größte Rasser und Volksschädling sogar noch den Schutz des Staates für seine verderbliche Tätigkeit in Anspruch nehmen konnte. Dafür hatte die große Masse des Volkes kein Verständnis.

Das Volk verstand auch nicht, warum sich die bestehenden Parteien in den Parlamenten ein Stelldichein geben sollten, wobei doch nichts Vernünftiges herauskam. Wenn es um das Volksinteresse geht, brauchen wir keinen parlamentarischen Wochenmarkt, und wenn wir eine wirkliche Führung haben, braucht der Führer lediglich sachverständige und mit dem Volk verwurzelte Berater. Die Entscheidung trifft er darnach selbst, übernimmt aber auch die volle Verantwortung. Wie in der Politik muß es auch in der ständisch aufgebauten Wirtschaft sein. Zu diesem Zweck hat man alle Organisationen gleichgeschaltet, d. h. man hat ihnen eine Führung gegeben, die dem obersten Führer aus dem Gewissen heraus zur Gefolgschaft verpflichtet ist. Nur dies ermöglicht eine einheitliche Marschrichtung in die neue Zeit. Wehe dem, der aus der Reihe tanzt, weil er zwar ein Amt, aber nicht das Zeug dazu hat, es zu verwalten, und wenn er meint, nun nach unten treten zu können. Die Autorität wächst zwar von oben nach unten, aber die Verantwortung entwickelt sich von unten nach oben.

In wirtschaftlicher Beziehung ist es nun wichtig zu wissen, daß da ebenfalls ein neuer Wind weht. Wie aus dem bereits Gesagten hervorgeht, hat die Wirtschaft nicht mehr die Staatspolitik zu bestimmen. Sie soll das Volk mit den Lebens-Mitteln im weitesten Sinne des Wortes versorgen, während der Staat darüber wacht, daß ihre Existenz gesichert bleibt. Auf alle Fälle muß in der Wirtschaft erst gedient werden, bevor verdient wird. Es hat sich auch sonst die Auffassung von der Arbeit gewandelt. Weil jede Arbeit für das Gesamtwohl des Volkes geleistet wird, gibt es keinen Unterschied in der Bewertung der Arbeit. Ein schlechter Großbauer ist daher nie soviel wert wie ein guter Kleinlandwirt. Die Leistung entscheidet und

nicht Geld oder Besitz. Das mag von manchem bitter empfunden werden, aber er wird sich der neuen Ordnung fügen müssen, ob er will oder nicht, weil nach dem ersten nationalsozialistischen Grundsatz Gemeinnutz vor Eigennutz geht. Daraus ergibt sich wieder, daß die Sorge um die Erhaltung der selbständigen deutschen Volkswirtschaft wichtiger ist als das Profitstreben des einzelnen Unternehmers. Man braucht sich deswegen nicht vom Ausland abzuschließen, aber der Handelsverkehr muß in volksnützliche Bahnen gelenkt werden.

Am seltsamsten mag erscheinen, daß der Nationalsozialismus nicht nur in das politische und wirtschaftliche, sondern auch in das Privatleben des einzelnen Menschen eingreift. Das ist auch nur wieder daraus zu verstehen, daß im Dritten Reich der Mensch an erster Stelle steht. Wir Deutschen bilden ein Volk, weil wir gleicher Abstammung sind. Fremdrassige und Ausländer sind bei uns nur Gäste. Unsere deutschen Angelegenheiten regeln wir allein. Die Reinhaltung der Rasse empfinden wir als sittliche Pflicht,

die wir von unseren Vorfahren übernommen und auf einen erbgefundenen Nachwuchs zu übertragen haben.

Die endgültige Form wird dem neuen Reich erst gegeben werden. Hier spielen auch praktische Erwägungen eine Rolle; jedenfalls steht fest, daß die gegenwärtige Gliederung des Reiches nicht den kulturellen, wirtschaftlichen, verkehrspolitischen und verwaltungsmäßigen Notwendigkeiten entspricht, die ein Volk zu neuer, aufwärts gerichteter Entwicklung benötigt.

Der Nationalsozialismus Adolf Hitlers setzt daher folgerichtig und unbeugsam alle staatspolitischen Maßnahmen durch, welche durch die glühende Volks- und Vaterlandsliebe dieser Idee bedingt sind. Es ist klar, daß die Ziele nicht von heute auf morgen erreicht werden. Bis zur idealen, erstrebten Staatsordnung ist noch ein weiter Weg und viele Steine befinden sich auf ihm. Sie werden aber weggeräumt werden in zäher, unbeugsamer Arbeit, die bedingt ist durch den entschlossenen Willen nationalsozialistischen Kampfes.



Der Reichsnährstand

Mit den Spielregeln der Börse wurde in den letzten Jahren die Krankheit des deutschen Bauerntums zu heilen versucht. Diese Krankheit hieß Kapitalverschuldung. Trotz hoher Preise für die Produkte in den Jahren 1927 bis 1929 versank die deutsche Landwirtschaft weiter im Sumpfe der Kapitalwirtschaft. Denn die ungeordnete Preisgestaltung, verbunden mit dem Zinsdruck, waren die Giftstoffe für die deutschen Bauern, die ihn meist unrettbar zum Erliegen brachten, wenn die nötigen Vorbedingungen für ihre Wirksamkeit geschaffen waren.

Deshalb konnte ein neues bäuerliches Bodenrecht und damit die Heraushebung des

landwirtschaftlichen Marktes aus der kapitalistischen Wirtschaft, verbunden mit der Schaffung einer auf den volkswirtschaftlich gerechten Preis ausgerichteten Marktordnung, allein Hilfe bringen.

Das Reichsnährstandsgesetz ist die Rechtsgrundlage für diese Maßnahmen, das Reichserbhofgesetz aber das gesetzliche Mittel für die Bildung des neuen bäuerlichen Bodenrechtes.

Am 13. Scheiding (September) 1933 hat die Regierung Adolf Hitler das Gesetz über den vorläufigen Aufbau des Reichsnährstandes und Maßnahmen zur Markt- und Preisregelung für landwirtschaftliche Er-

zeugnisse beschlossen und verkündet. Ihm voraus ging das Gesetz vom 15. Juli 1933 über die Zuständigkeit des Reichs für die Regelung des ständischen Aufbaues in der Landwirtschaft. Das Reich bekam damit die Befugnis, ausschließlich die Gesetzgebung der Neuregelung über den Aufbau des Standes der deutschen Landwirtschaft zu gestalten. Dadurch wurde die Zuständigkeit der

ihm zu rechnen sind. Die Tatsache, daß neben den landwirtschaftlichen Genossenschaften auch der gesamte ländliche Groß- und Kleinhandel, die Be- und Verarbeiter landwirtschaftlicher Erzeugnisse hinzurechnen, war besonders bedeutungsvoll.

Alsdann begann die Organisation des Reichsnährstandes. Der Reichsminister für Ernährung und Landwirtschaft, Reichsfach-

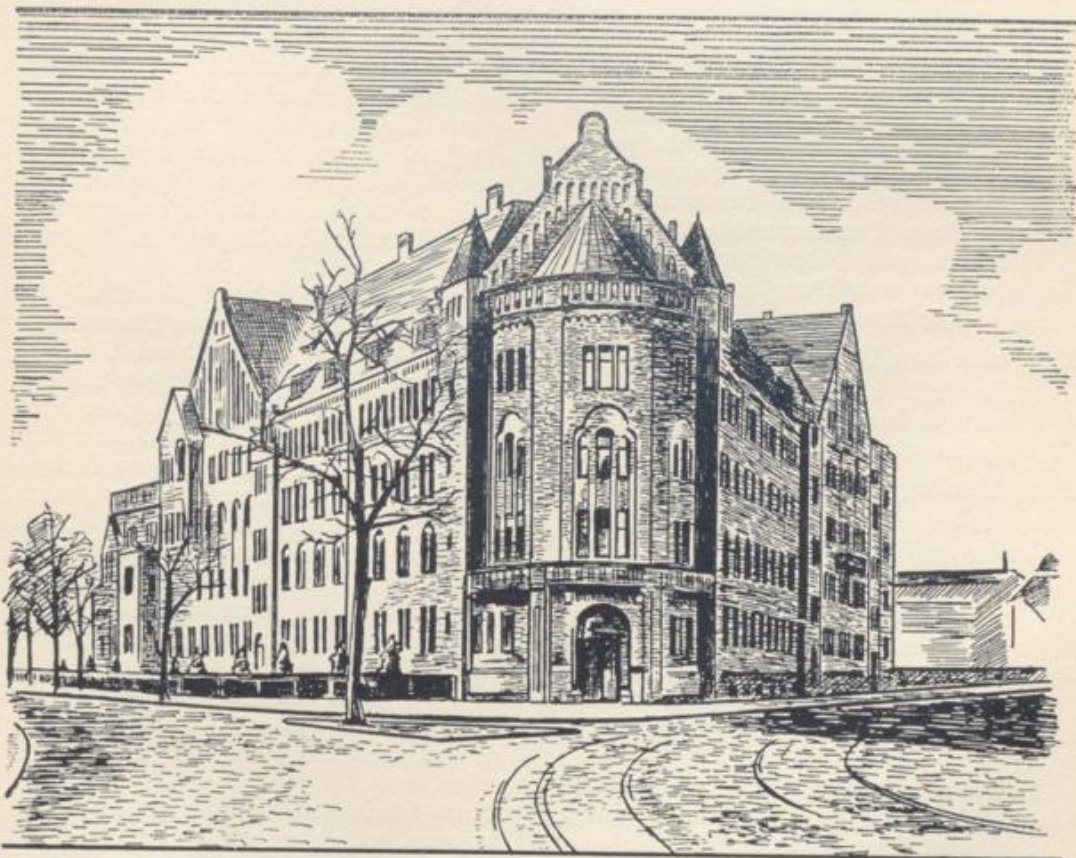

Das Verwaltungsgebäude der Landesbauernschaft Baden
an der Veiertheimer Allee in Karlsruhe.

Länder in dieser Hinsicht beseitigt und die Landwirtschaftskammergesetze wurden hinfällig.

Aus dem obengenannten Gesetz vom 13. Scheidung (September) 1933 war zu ersehen, welche Berufszweige nunmehr zur deutschen Landwirtschaft gehören. Der Begriff Reichsnährstand trat in Erscheinung. Klar wurde dargelegt, daß außer der eigentlichen Landwirtschaft auch die Forstwirtschaft, der Gartenbau, die Fischerei sowie die Jagd zu

berater für Landwirtschaft der NSDAP., Diplomlandwirt R. Walther Darré, verfügte hernach auf Grund des § 10 des oben erwähnten Gesetzes die Einrichtung von folgenden Stellen:

- a) Der Reichsbauernführer,
- b) Das Stabsamt des Reichsbauernführers,
- c) Der Reichsbauernrat als Beirat des Reichsbauernführers,

d) Der Verwaltungsapparat der bäuerlichen Selbstverwaltung unter Leitung eines Reichsobmannes.

Der Verwaltungskörper besteht aus dem Verwaltungsamt und den vier Hauptabteilungen, die wie folgt gegliedert sind:

Hauptabteilung I:

Sie betreut den bäuerlichen Menschen und umfaßt gesetzmäßig die Reichsführergemeinschaft und die sich hieran anschließenden Verbände.

Hauptabteilung II:

Sie betreut den Bauernhof und erledigt die sich daraus ergebenden Aufgaben. Daraus ergibt sich die Erfassung der gesamten bisherigen Landwirtschafts- und Bauernkammern und deren Spitzenvertretungen, Deutscher Landwirtschaftsrat und Preussische Hauptlandwirtschaftskammer.

Hauptabteilung III:

Sie stellt die Zusammenfassung des deutschen landwirtschaftlichen Genossenschaftswesens dar.

Hauptabteilung IV:

Der gesamte Landhandel und die landwirtschaftliche Produkte be- und verarbeitenden Betriebe werden in ihr zusammengeschlossen.

In gleichem Sinne, wie die zentrale Zusammenfassung gehandhabt wird, geschieht dies auch draußen in den einzelnen Landesbauernschaften, deren es augenblicklich 19 gibt:

1. Baden (Karlsruhe), 2. Bayern (München), 3. Braunschweig (Braunschweig), 4. Hannover (Hannover), 5. Hessen-Nassau (Frankfurt), 6. Kurhessen (Kassel), 7. Kurmark (Berlin), 8. Mecklenburg-Lübeck (Rostock), 9. Oldenburg (Oldenburg), 10. Ostpreußen (Königsberg), 11. Pommern (Stettin), 12. Rheinland (Bonn), 13. Sachsen-Freistaat (Dresden), 14. Sachsen-Provinz (Halle), 15. Schlesien (Breslau), 16. Schleswig-Holstein (Sønderborg), 17. Thüringen (Weimar), 18. Westfalen (Münster), 19. Württemberg (Stuttgart).

In den einzelnen Landesbauernschaften wurde die Einrichtung des Landesbauernführers sowie des Landesobmanns bestätigt. Dem Obmann unterstehen die einzelnen Hauptabteilungen.

Der Reichsbauernntag für den Reichsnährstand und der Landesbauernntag für die Landesbauernschaft ist die Einrichtung der Selbstverwaltung, die zur Bestätigung gelangte.

Mit der ersten Durchführungsverordnung zu diesem Gesetze wurde eindeutig bestimmt, daß der Reichsnährstand die Vertretung der deutschen Bauernschaft und der deutschen Landwirtschaft, einschließlich der landwirtschaftlichen Genossenschaften, des Landhandels (Klein- und Großhandels) und der Be- und Verarbeiter landwirtschaftlicher Erzeugnisse darstellt. Klipp und klar sagt auch diese Verordnung, daß der Reichsnährstand eine Selbstverwaltungskörperschaft des öffentlichen Rechts ist. Daraus ergibt sich, daß es nunmehr keine anderen landwirtschaftlichen Berufsvertretungen mehr gibt.

Der Reichsnährstand hat seine Aufgabe in dem Zusammenschluß seiner Angehörigen in Verantwortung für Volk und Reich zu einer lebenskräftigen Stütze für den Aufbau, die Erhaltung und die Kräftigung des deutschen Volkes. Dabei soll er besonders die deutsche Landwirtschaft und alle zum Reichsnährstand gehörigen Berufszweige fördern, die wirtschaftlichen und geselligen Angelegenheiten zwischen seinen Angehörigen regeln und einen Ausgleich zwischen den Bestrebungen der von ihm umschlossenen Kräfte im Sinne des Gemeinwohles herbeiführen. Ferner soll er auch die Behörden bei allen den Reichsnährstand betreffenden Fragen unterstützen. Er hat auch die Pflicht, über die Standesehre seiner Angehörigen zu wachen.

Zum Reichsnährstand gehören alle Personen, welche im Deutschen Reich als Eigentümer, Eigenbesitzer, Eigenberechtigter, Nutznießer, Verpächter und Pächter bäuerlicher oder landwirtschaftlicher Betriebe oder als Familienangehörige, Arbeiter, Angestellte oder Beamte in der Landwirtschaft nicht nur vorübergehend tätig sind, ferner frühere Eigentümer und Nutznießer landwirtschaftlicher Grundstücke, welche Ansprüche aus einem Grundstücksüberlassungsvertrag oder aus einem mit einer Grundstücksüberlassung in Verbindung stehenden Altenteilsvertrag haben. Ferner umfaßt der Reichsnährstand alle diejenigen Einrichtungen, welche aus besonderen Gründen nicht aufgelöst, sondern ihm eingegliedert wurden,

sowie auch die landwirtschaftlichen Genossenschaften, den Landhandel und die Be- und Verarbeiter landwirtschaftlicher Produkte.

Aus der Verordnung geht weiter hervor, daß der Begriff Landwirtschaft die Bodenbewirtschaftung und die mit Bodenutzung verbundene Tierhaltung zur Gewinnung pflanzlicher und tierischer Erzeugnisse, insbesondere den Ackerbau, die Wiesen- und Weidewirtschaft, die Forstwirtschaft, den Gartenbau, den Weinbau, die Fischerei in den Binnen- und Küstengewässern, die Imkerei und die Jagd umschließt.

Als gesetzlicher Vertreter und Führer des Reichsnährstandes gilt der Reichsbauernführer, der die innere Gliederung desselben ordnet. Er wird vom Reichskanzler ernannt.

Ortlich gliedert sich nunmehr der Reichsnährstand in Landesbauernschaften, an deren Spitze jeweils der Landesbauernführer steht, und diese wiederum in Kreisbauernschaften mit dem Kreisbauernführer. Die Kreisbauernschaften zerfallen in Ortsbauernschaften. In verschiedenen Landesbauernschaften sind die Ortsbauernschaften in Be-

zirksbauernschaften zusammengefaßt und diese wiederum in Kreisbauernschaften.

Der Reichsnährstand erhebt von seinen Mitgliedern Beiträge nach einer vom Reichsbauernführer erlassenen Beitragsordnung, die der Zustimmung des Reichsministers für Ernährung und Landwirtschaft bedarf. Falls nichts anderes bestimmt ist, werden die Beiträge wie öffentliche Abgaben von den Finanzämtern eingezogen. Die Staatsaufsicht über den Reichsnährstand übt der Reichsminister für Ernährung und Landwirtschaft aus.

In den nächsten Durchführungsverordnungen wurden die Erfassung des Genossenschaftswesens und des Landhandels sowie der Be- und Verarbeiter landwirtschaftlicher Produkte behandelt.

Die aufbauende Entwicklung des Reichsnährstandes seit dem Beginn der Bauerngesetzgebung der Regierung Adolf Hitler ist nicht abgeschlossen. Alle Maßnahmen dienen der starken Festigung des deutschen Bauertums nach den Grundsätzen von Blut und Boden, dem Ausdruck der Verantwortung an Sippe, Volk und Heimatscholle.

Gliederung des Reichsnährstandes

(Stand vom 1. 9. 1934).

Reichsbauernführer.

Reichsminister für Ernährung und Landwirtschaft **R. Walther Darré**, Berlin W 8, Wilhelmstr. 72, Fernruf: A 2 Flora 0020. Stellvertretender Reichsbauernführer und Reichsobmann Staatsrat **Bauer Wilhelm Meinberg**, Berlin SW 11, Dessauerstr. 26, Fernruf: B 2 Lützow 7571.

Reichsbauernrat.

Gschf.: **Richard Arauner**, Berlin W 35, Viktoriastr. 35, Fernruf: B 2 Lützow 7631.

Stabsamt des Reichsbauernführers und seine Untergliederungen.

Berlin W 35, Tiergartenstr. 1/2, Fernruf: B 2 Lützow 7631. Stabsamtsführer **Dr. Hermann Reischle**.

Reichs-Verwaltungsamt

Berlin SW 11, Dessauerstr. 26. Verwaltungsamtsführer: **Boes**. Reichsverwaltungshauptabteilung: **Frhr. v. Ranne**, Berlin SW 11, Dessauerstr. 26, Fernruf: B 2 Lützow 7571. Reichshauptabteilungsleiter I: **Helmut Reinke**, Staatsrat, Berlin SW 11, Dessauerstr. 26, Fernruf B 2 Lützow 7571. Reichshauptabteilungsleiter II: **Egbert Otto**, Berlin SW 11, Hafenplatz 4, Fernruf: B 2 Lützow 9081. Reichshauptabteilungsleiter III: **Arnold Trumpf**, Berlin W 35,

Sirpitzufer 78, Fernruf: B 2 Lützow 9121. Reichshauptabteilungsleiter IV: **Karl Vetter**, Berlin NW 7, Mittelstr. 2-4, Fernruf: A 6/4681.

In der **Reichs-Verwaltungshauptabteilung** wird das gesamte Kanzlei-, Finanz- und Personalwesen des Reichsnährstandes verwaltet.

Aufgabengebiet der **Reichshauptabteilung I** ist die Betreuung des bäuerlichen Menschen. Ferner wird der gesamte ständische Aufbau, das Kommunalwesen, sozialpolitische und arbeitsrechtliche Fragen, allgemeine Rechtsfragen, Kultur- und Schulungsfragen, Brauchtum, Siedlung und Erbhofrecht von ihr bearbeitet. Sie ist Trägerin der Landfrauen-, Landjugendorganisationen und der Bauernhochschulen.

Die **Reichshauptabteilung II** hat das Arbeitsgebiet der früheren Landwirtschaftskammern übernommen. Ihre Aufgabe ist vor allem Beratung und Förderung der bäuerlichen Betriebsführung und Hauswirtschaft sowie die landwirtschaftliche Verkaufsbildung.

Die **Reichshauptabteilung III** umfaßt das landwirtschaftliche Genossenschaftswesen. Hier sind auch die landwirtschaftlichen Zentral-Kreditinstitute angeschlossen sowie landwirtschaftliche Ein- und Verkaufsgenossenschaften.

In der **Reichshauptabteilung IV** werden der gesamte Landhandel sowie die landwirtschaftlichen Erzeugnisse be- und verarbeitenden Gewerbe zu-

Wie die Landesbauernschaft eingeteilt ist

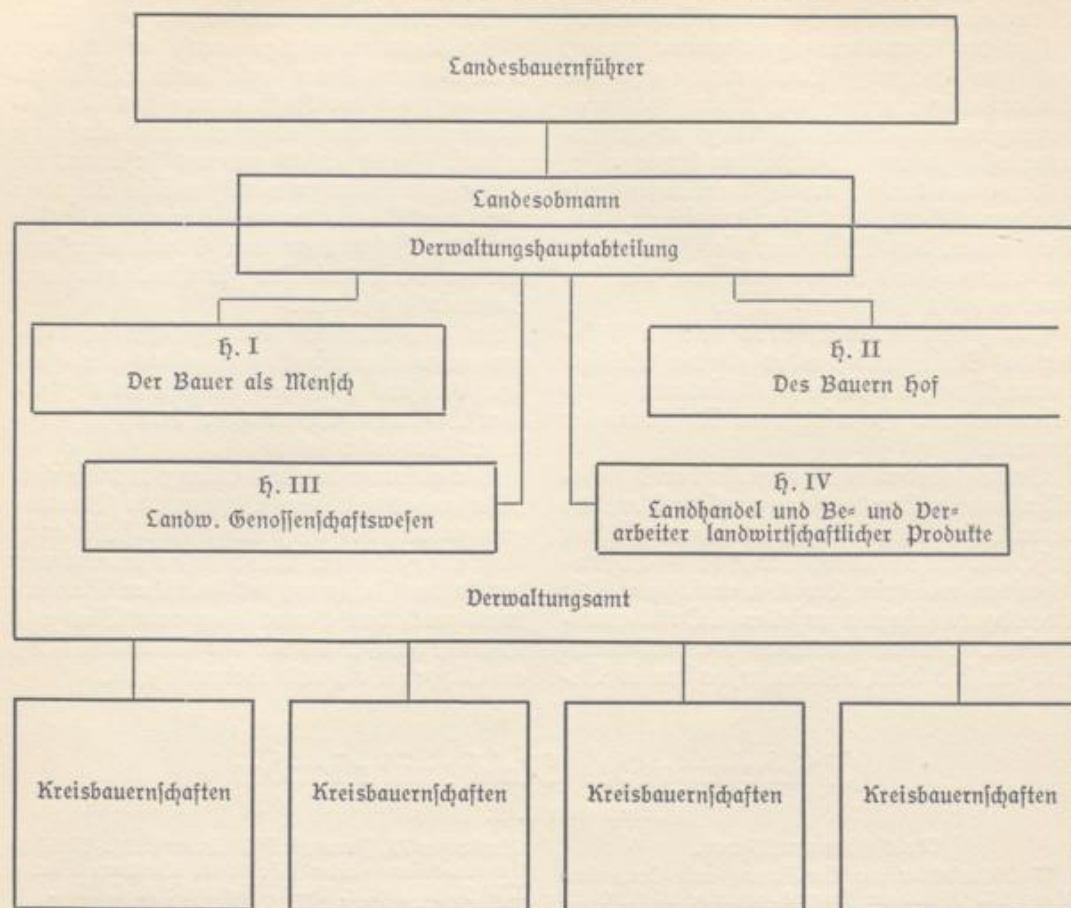

Verwaltungshauptabteilung

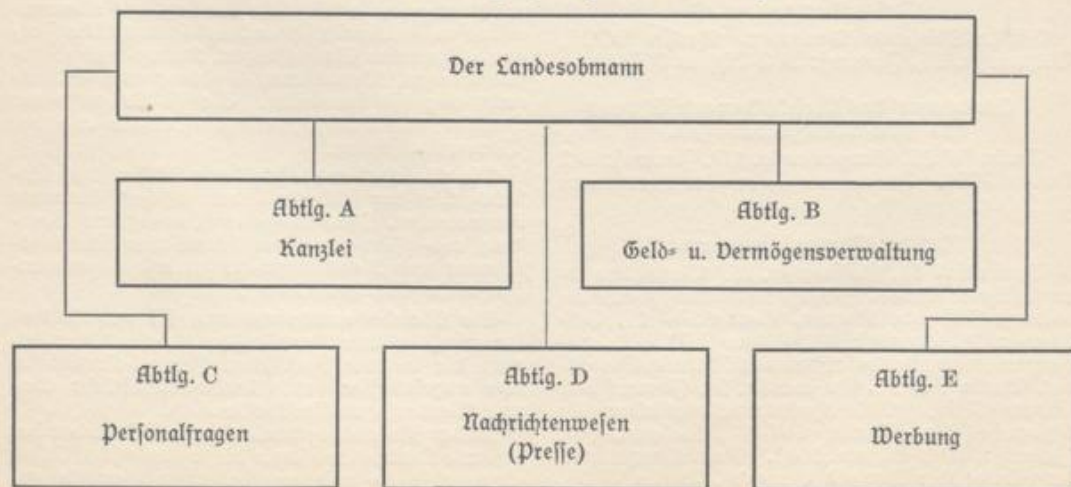

fammengefaßt und geleitet (Wirtschaften mit Ackerbauerzeugnissen, Viehwirtschaft, Brauwirtschaft, Zuckerrwirtschaft, Fischwirtschaft, Fett- und Milchwirtschaft, Lebens- und Genussmittel, Holzwirtschaft und Wirtschaften mit Garten-, Forst- und ähnlichen Gewächsen).

Der Reichsnährstand erhebt von seinen Mitgliedern Beiträge, die von den Finanzämtern als

öffentliche Abgaben eingezogen und ohne Abzug abgeführt werden.

Vereine zur wirtschaftlichen, fachlichen und geistigen Förderung der Landwirtschaft usw., können durch Anordnung des Reichsbauernführers in den Reichsnährstand eingegliedert bzw. ihm angegliedert werden. Der Reichsnährstand überwacht die Standesehre seiner Angehörigen.

Die Aufgaben der Hauptabteilung I der Landesbauernschaft

Der Reichsnährstand als bäuerliche Selbstverwaltung hat sowohl bei seiner Spitzenorganisation in Berlin als auch bei sämtlichen Landesbauernschaften eine Abteilung eingerichtet, die sich besonders mit dem Menschen in der Landwirtschaft befassen soll. Weil die Persönlichkeit die Grundlage für jeden Erfolg der Arbeit darstellt, ist es notwendig, daß alles getan wird, um einen den Forderungen der neuen Zeit entsprechenden Menschen heranzubilden.

Die Aufgaben dieser Hauptabteilung sind daher an die erste Stelle im Rahmen der Organisation des Reichsnährstandes gestellt worden; denn die Gesinnung des Einzelmenschen gibt die Grundlage für die Stellung und Betätigung desselben innerhalb von Volk und Staat ab. Die Hauptabteilung I hat deshalb die wichtige und vornehmste Aufgabe, den Bauern immer mehr in die Ideenwelt des Nationalsozialismus einzuführen.

Diese mühevollen Arbeit wird erst beendet sein, wenn der letzte Bauer seine große Aufgabe erkannt hat, wonach er nicht nur den Ernährer, sondern auch den Blutsquell der gesamten Nation darstellt. Wenn diese Erkenntnis Gemeingut des ganzen Landvolkes geworden ist, wird es auch seine große Sendung in Volk und Staat richtig erfüllen.

Deshalb gehört eine umfangreiche Aufklärungsarbeit in den Rahmen der Aufgaben der Hauptabteilung I. Der Bauer muß mit dem tiefen Sinn der nationalsozialistischen Gesetzgebung bekannt gemacht und darüber hinaus vertraut werden mit den Begriffen von Rasse und Volk, von Blut und Boden. Jeder muß wissen, daß das ihm von Gott gegebene Leben große Verantwortung gegenüber dem gesamten deutschen Volk und der eigenen Familie mit sich bringt. Der Bauernhof als Gottesleben — wir nennen es wieder Odal — wird somit zum Gegenstand verantwortungsvoller Arbeit und Grundlage für die Anschauung bäuerlicher Lebensarbeit.

Um dieses Ziel zu erreichen, ist viel Kleinarbeit erforderlich. So wird es z. B., um einzelne Arbeitsgebiete der Hauptabteilung I zu streifen, an ihr liegen, den Siedler und den Erbhofbauern auszuwählen und zu formen, so wie er im neuen Staat sein muß, und auszumerzen, was nicht würdig und was nicht fähig ist, kostbare deutsche Erde zu bebauen und zu verwalten. Hauptfachlich der Siedler wird nach strengen Grundsätzen ausgewählt. Zur Neubildung deutschen Bauerntums kann nur das Beste gut genug sein, sowohl was Fähigkeit und Charakter, als auch Einstellung zum Staat und vor allem Gesundheit anbelangt.

Eine besondere Betreuung erfährt auch die Gruppe von Menschen im Nährstand, die im liberalistischen Staat sehr vernachlässigt wurde, doch eng mit der Scholle und dem Bauerntum verbunden und verwurzelt ist: der landwirtschaftliche Angestellte und der Landarbeiter. Der Nationalsozialismus wird, wie den Arbeiter überhaupt, so auch den Landarbeiter aus seinem bisherigen Schattendasein heraus- und in die deutsche Volksgemeinschaft hineinführen und auch in seinen Lebensbedürfnissen so heben daß er sich im Nährstand wohl fühlt und sich mit Stolz zum Landarbeitertum bekennt.

Sie alle, der Bauer, der Siedler, der Landarbeiter usw. haben ihre großen und besonderen Aufgaben im Dritten Reich zu erfüllen. Wer wollte da die Frau, die Hüterin und Pflegerin bäuerlicher Art und Sitte, vergessen? Ihr fallen ganz besonders große und schwere, verantwortungsvolle Aufgaben für die Zukunft zu. Sie pflanzt

107 Sorten

Hersteller: Lotzbeck & Cie. Ingolstadt

Hauptabteilung I

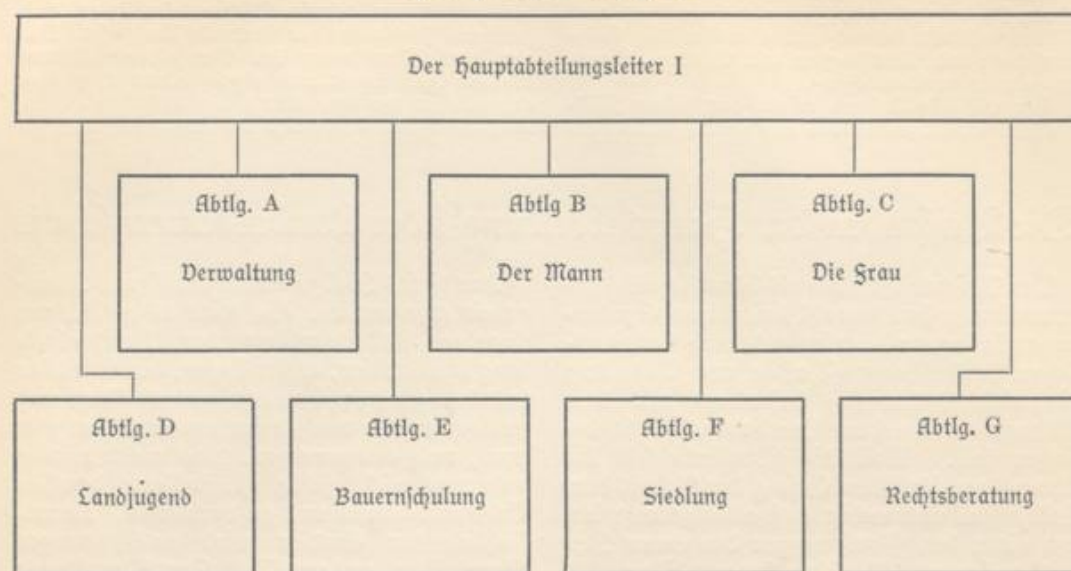

in die jungen Herzen ihrer Kinderschar in frühesten Tagen das Reiz, das später als Baum der Sitte, der Ehre, der Treue, der Mannhaftigkeit und des Glaubens alles überschatten soll. Deshalb ist auch die Betreuung der bäuerlichen Frau und Mutter eine unserer ersten Aufgaben.

Auch die Landjugend muß für ihre zukünftigen Pflichten besonders erzogen werden. Es muß unsere Sorge sein, aus ihr den standesbewußten, geraden, schlichten und charakterfesten Menschen, Bauer, Bäuerin oder Landarbeiter zu machen. Diese Aufgabe wird erleichtert durch die Schulung in HJ, SA, SS und BbM, welche die gesamte Landjugend durchmachen soll.

Eine sehr verantwortungsvolle Aufgabe hat weiterhin die Hauptabteilung I in der Erziehung und Schulung des Führernachwuchses. Zu den verschiedensten Zwecken,

wie sie durch die Organisation des Reichsnährstandes gegeben sind, werden die Ausgewählten in besonderen Schulungskursen herangebildet.

Die Notwendigkeit, den Bauern über alle ihn interessierenden Rechtsfragen aufzuklären, wird durch die Rechtsabteilung gesichert. Durch diese erhält jeder Bauer unentgeltliche Auskünfte und Ratschläge. Ihr obliegt ferner die Pflege des Bauern- und des Bodenrechts, der Entschuldungsfragen, der Rechtsfragen im landwirtschaftlichen Kreditwesen des Reichsnährstandsrechtes und der vielen übrigen Fragen des Rechtswesens. Sie bewirkt auch tatkräftige Mithilfe bei Schwierigkeiten der Entschuldung von landwirtschaftlichen Betrieben.

So hilft die Hauptabteilung I mit, den neuen bäuerlichen Menschen im Dritten Reich zu formen.

Die Aufgaben der Hauptabteilung II der Landesbauernschaft

Die Hauptabteilung II der Landesbauernschaft ist die Rechtsnachfolgerin der früheren Landwirtschafts- bzw. Bauernkammer. Ihre Aufgabe ist die Betreuung des bäuerlichen Hofes. Ziel ist, die nationalsozialistische Idee auch auf dem Gebiete der bäuerlichen Erzeugung voranzutreiben. Blut und Bo-

den werden wieder in einen Zusammenhang gebracht. Die Bodenständigkeit wird den Ausgangspunkt bilden. Stetigkeit der Wirtschaftsführung — nicht dauerndes Umstellen und Anpassen an die Konjunktur, was gewöhnlich zu spät geschah — verbürgen allein den erstrebten Erfolg.

In der Dünger- und Futterwirtschaft wird auf die unerschöpfliche natürliche Kraft des Bodens zurückgegriffen werden. Stallmistpflege, Gründüngung, wirtschaftseigene Eiweißversorgung sind nur einige Punkte dieser Arbeit.

Das Sortendurcheinander hört durch planvolle, zielstrebige Arbeit auf.

Die Hebung der allgemeinen Tierzucht ist eine Aufgabe, deren Lösung noch längere Zeit in Anspruch nehmen dürfte.

Die Ordnung der Gartenwirtschaft ist außerordentlich dringlich empfunden worden.

Diese Punkte sind nur ein Ausschnitt aus der Fülle des gewaltigen Arbeitsgebietes, das die Hauptabteilung II zu meistern hat. Erinnert sei an die Ordnung der Getreidewirtschaft, des Fettmarktes, des Marktes für Milch und Milcherzeugnisse, des Viehmarktes, des Eiermarktes und der Wollerzeugung. Diese Aufgabengebiete deuten auf die großen Strukturwandlungen, die sich in unabsehbarem Maße in der Landwirtschaft vollziehen.

Eine derartige Arbeitsfülle kann nur durch eine straffe Arbeitsgliederung bewältigt werden. Dadurch wird dem früher oft zutage getretenen Speziesistentum entgegengetreten.

Genau wie der Betrieb eine organische Einheit bildet, müssen auch die einzelnen Abteilungen der Hauptabteilung II eine Einheit bilden. Jede Abteilung hat sich dem Gesamtinteresse des landwirtschaftlichen Betriebes unterzuordnen.

Die Hauptabteilung II gliedert sich in 6 Abteilungen, die wieder in Unterabteilungen gegliedert sind.

Die Abteilung A bearbeitet die Verwaltungsangelegenheiten. Registratur und Kanzlei, Schatzmeisterei, Personalfragen, Nachrichtendienst und Werbung finden hier ihre Erledigung.

Die Abteilung B betreut die Grundlagen der Betriebsführung. Die Buchstelle stellt den Erfolg fest und findet ihre Unterstützung durch die Steuer- und Versicherungsberatung. Das Verkehrswesen, die Statistik, das Bauwesen, das Maschinenwesen sorgen für geordneten Ablauf jedes betrieblichen Lebens und beraten jeden Zukunftsuchenden. Die Standardisierungsbestrebungen werden durch diese Abteilung überwacht und gefördert.

Die Abteilung C faßt alle Zweige der Betriebswirtschaft zusammen und gliedert sich in 5 Unterabteilungen:

1. Boden und Ackerpflanzen; 2. Tiere mit

Hauptabteilung II

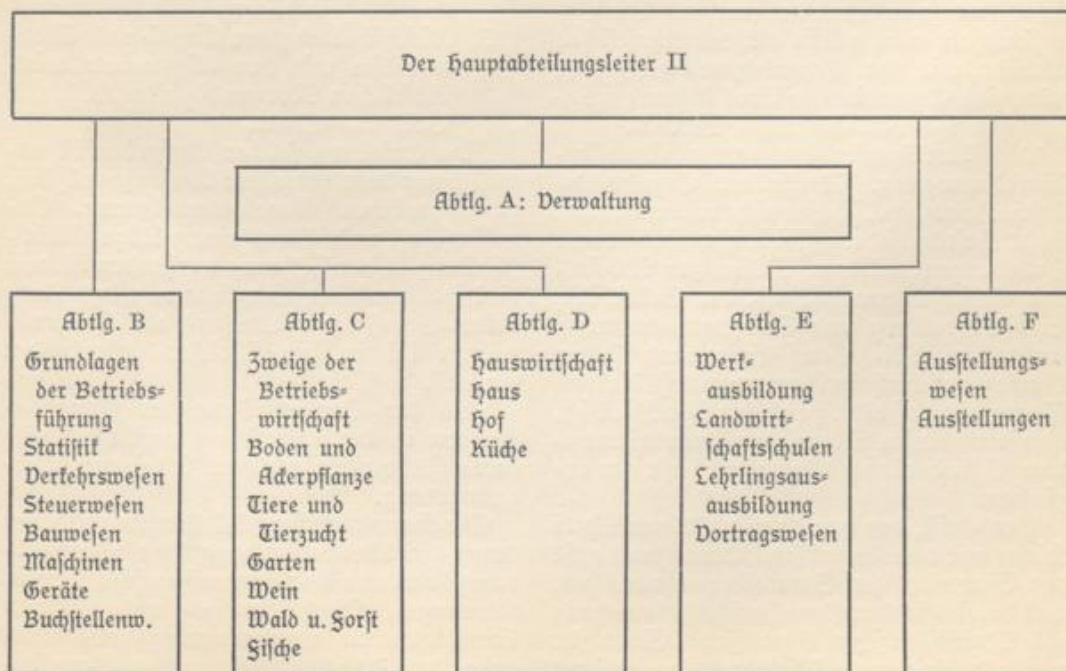

den Fachgebieten: Allgemeine Tierhaltung: Fütterung, Veterinärwesen, Pferde, Rinder, Milchwirtschaft, Schweine, Schafe, Kleintiere; 3. Garten mit den Fachgebieten: Gemüse, Obst, Baumschulen, Blumen; 4. Wald; 5. Fische.

Die technischen Fragen der Hauswirtschaft, und zwar: Haus, Hof, Küche, behandelt die Abteilung D.

Die Förderung des Lehrlingswesens, der Landwirtschaftsschulen und der bäuerlichen

Beratungsstellen obliegt der Abteilung E, Das Ertrags- und Versuchsringwesen werden in dieser Abteilung einheitlich zusammengefaßt und der Wirtschaftsberatung des Bauern dienstbar gemacht.

Die Abteilung F endlich bearbeitet alle Fragen, die mit dem landwirtschaftlichen Ausstellungswesen zusammenhängen.

Durch die klare und einheitliche Gliederung ist die Wahrung der bäuerlichen Belange gewährleistet.

Die Aufgaben der Hauptabteilung III

Wie das ganze Volk in der versloffenen liberalistischen Epoche auf dem Wege war, sich in Millionen von Einzelinteressen aufzulösen, so sind auch die Genossenschaften in jener Zeit oftmals Wege gegangen, die als ungesund und schädlich bezeichnet werden müssen. Insbesondere in den Nachkriegsjahren hat auch bei Genossenschaften das ausschließliche und selbständige Profitstreben Platz gegriffen. Der wahre Charakter einer Genossenschaft ist dabei verflacht. Diese sog. „Genossenschaften“ sind dann auch die Ursache von Kämpfen gegen diese Einrichtungen als angeblich reine „Erwerbsunternehmungen“, die etwa den kapitalistischen Vereinigungen, den Konzernen, Trusten, Syndikaten und dergl. entsprechen. Die Genossenschaft aber allein als wirtschaftliches Gebilde mit nur Erwerbzzweck zu sehen, wäre eine Degradierung ihres hohen geistig-sittlichen und volkstümlichen Wertes.

Die Vorkämpfer der echten Genossenschaftsbewegung, Raiffeisen, Schulze-Delitzsch, Haas usw., schufen nicht rein materielle Wirtschaftsgebilde. Vielmehr sind deren Gründungen aus dem Willen zur Arbeits- und Schicksalsgemeinschaft, der Selbsthilfe, Selbstverwaltung und Selbstverantwortung entstanden. Nicht auf Eigennutz ist die Genossenschaft in ihrer unverfälschten Form eingestellt, sondern ihr Ziel ist, den einzelnen Menschen zum dienenden Glied einer Gemeinschaft zu erziehen.

Der Geist, den heute unser Führer Adolf Hitler mit dem Grundsatz „Gemeinnutz geht vor Eigennutz“ zur Staatsidee erhoben hat, galt bereits in der Genossenschaftsbewegung als Raiffeisen'scher Grundsatz „Einer für alle, alle für einen“. Die Grundlage unseres

neuen Deutschen Reiches ist der Sinn der Gemeinsamkeit, der inneren Verbundenheit, der Schicksalsgemeinschaft; es ist Genossenschaftsinn in höchster Vollendung.

Wie haben nun die ländlichen Genossenschaften in dem ständischen Aufbau der Wirtschaftsorganisation des nationalsozialistischen Staates ihre Aufgaben zu erfüllen?

Nach Dr. E. Sehr fällt den Genossenschaften hierbei die dreifache Aufgabe zu:

1. Zusammenfassung von Einzelunternehmungen, zu deren Erhaltung und Verstärkung ihrer wirtschaftlichen Kraft,
2. Zusammenfassung und Gleichschaltung dieser Einzelkräfte zu gesammelten Kräften, die raum- und berufsgebunden eine Einheit bilden,
3. Gleichschaltung der Einzel- und Ständekräfte mit den allgemeinen wirtschaftlichen Notwendigkeiten, d. h. mit Volk und Staat.

Eine Erfüllung solcher Aufgaben ist natürlich nur dann in vollem Umfange möglich, wenn zwischen Einzelunternehmung, Genossenschaft und Staat eine völlige Gleichschaltung in der Führung vorhanden ist, wie dies jetzt nach der Eingliederung des ländlichen Genossenschaftswesens als Hauptabteilung III in den Reichsnährstand der Fall ist.

Aus der Sonderstellung der Genossenschaften in der Wirtschaft ergibt sich für deren Führer ein erhöhtes Maß von Verantwortung.

Die Hauptabteilung III übernimmt daher durch die Unterrichtung der Verwaltungsorgane der Genossenschaften in Vortrags-, Buchführungs- und Instruktionkursen die verantwortungsvolle Aufgabe, den örtlichen Führern der Genossen-

schaften einerseits den Ideengehalt des Genossenschaftswesens immer wieder zu übermitteln, diesen die Aufgaben, die der Genossenschaftspraxis aus der Erneuerung des ländlichen Genossenschaftswesens und dessen Einbau in die Wirtschaftsorganisation des nationalsozialistischen Staates erwachsen, in eingehender Weise darzulegen. Andererseits gilt es, die Verwaltungsorgane der Genossenschaften über die Geschäftsführung einer Genossenschaft (Buchführung, Rechnungswesen, Amtsgerichtsverkehr, Kalkulation usw.), wie überhaupt über alle Sparten des Genossenschaftswesens weitestgehend zu unterrichten.

Der Hauptabteilung III fällt dann die weitere Aufgabe zu, die Geschäftsführung der Genossenschaften zu überwachen. Die Tatsache, daß die Hauptabteilung III mit allem Nachdruck das Revisionswesen ausgebaut hat und noch weiter ausbauen wird, beweist, daß sie sich der Verantwortung, die sie als Revisionsstelle (Verband landwirtschaftlicher Genossenschaften in

Baden e. V.) übernommen hat, genau bewußt ist.

An der ständigen Überwachung und Ausbildung liegt es, die ländliche Genossenschaftsorganisation jederzeit zu einem schlagkräftigen Instrument der badischen Landesbauernschaft zu machen, dafür zu sorgen, daß Ordnung, Sauberkeit und Disziplin innerhalb der Organisation herrschen.

Der größte Wert muß auch der Ausbildung des Nachwuchses zugewandt werden. Unsere Jungbauern müssen den Wert der Genossenschaftsidee erkennen lernen und tatkräftige Mitarbeiter in der Organisation werden.

Die Aufgaben, die der Hauptabteilung III auf rein wirtschaftlichem Gebiet zufallen, sind außerordentlich vielseitig.

Kreditgenossenschaften:

Die ländlichen Kreditgenossenschaften sind als einziges Geldinstitut in den Reichsnährstand eingegliedert. Das bedeutet nicht mehr und nicht weniger, als daß in erster Linie die ländlichen Spar- und Darlehenskassen als

Hauptabteilung III

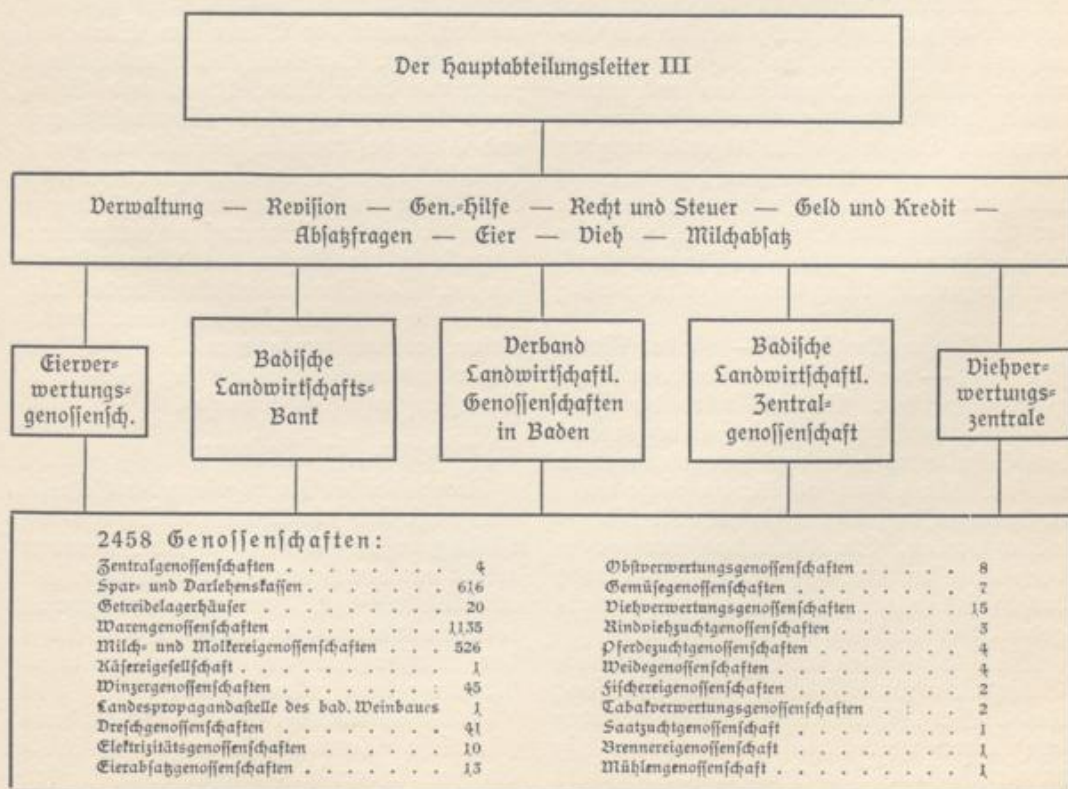

Geldgeber und Sparkassen des Bauern und der damit verbundenen Wirtschaftskreise in Betracht kommen sollen. Als geldwirtschaftlicher Stützpunkt des Bauernstandes haben sich die Spar- und Darlehenskassen restlos den Zielen der nationalsozialistischen Bauernpolitik unterzuordnen. Es ist das Ziel des Nationalsozialismus, den Bauern aus der kapitalistischen Wirtschaftsverflechtung zu befreien. Dazu gibt es einfach keine geeignetere Einrichtung als die ländlichen Spar- und Darlehenskassen. Die Spar- und Darlehenskassen dürfen sich bei Erfüllung der ihnen zugeordneten Aufgaben aber niemals als Selbstzweck betrachten und eine eigene Erwerbstätigkeit nach liberalistischen Grundsätzen betreiben, sondern sie haben ausschließlich als Mittel zum Zweck dem Berufsstande zu dienen. Sie sollen Diener des Bauernstandes sein sowohl in der Kreditbeschaffung als auch in der Verwaltung der Einlagen.

Die Kreditgewährung hat heute nach anderen Gesichtspunkten zu erfolgen als in der Vergangenheit. Nicht mehr die Größe des Besitzes und die Realsicherheiten stehen im Mittelpunkt der Betrachtung, sondern die Charaktereigenschaften desjenigen, der sich mit einem Darlehensgesuch an die Genossenschaft wendet. In Zusammenarbeit mit der ständischen Organisation der Landesbauernschaft bilden die Genossenschaften die berufenen Träger der Kreditgewährung an den Erbhofbauern wie auch an den Landwirt und zwar von reinen Personalkrediten, die der Erstellung der Ernte dienen, und von solchen Investitionskrediten kürzerer Laufzeit, die zur Erhaltung des Hofes notwendig sind.

Der Personalkredit soll — wie der Name schon sagt — der Person des Kreditnehmers gegeben werden. Deshalb wird die Personalkreditwürdigkeit und die Zahlungsmoral des Schuldners besonders gewertet werden müssen. Auch darf es künftig nicht mehr vorkommen, daß übermäßig hohe Kredite gewährt werden. Der Kredit darf nur noch so hoch bemessen sein, daß er aus dem Ertrag des Hofes spätestens im Herbst wieder abgedeckt werden kann.

Die Maßnahmen der Regierung auf dem Gebiete der Preisbildung in der Getreide-, Fett-, Eier-, Viehwirtschaft usw. versehen den Bauern nunmehr in die Lage, planmäßig zu wirtschaften. Er wird bei Aufnahme eines

Kredites übersehen können, ob der Betrag in den Grenzen seiner Leistungsfähigkeit liegt.

Aber nicht nur Geldgeber zu sein, ist die Aufgabe der genossenschaftlichen Geldinstitute, sondern sie sind auch die Sparkassen des Bauern. Hierbei kommt es nun möglichst darauf an, alle verfügbaren Gelder des Landes den Genossenschaften zuzuführen. „Die wirtschaftliche Stärke des Bauernstandes wächst mit der Summe des von ihm selbst in den Dorfgemeinschaften verwalteten Kapitals.“

Es ist ein Aunding, die eigenen flüssigen Gelder auf dem Umwege über andere Institute, die organisch nicht unmittelbar mit der Landwirtschaft verbunden sind, der kreditbedürftigen Landwirtschaft wieder zuzuleiten. Der neue ständische Aufbau bedingt ständische Sparstellen, die Träger des bäuerlichen Geldvertrauens und des gleichzeitig echten Geldbedarfs sind. Der Erfolg wird umso rascher und großartiger werden, je schneller die Bauern einsehen werden, daß sie am besten und sichersten in der billigsten und sparsamsten aller Kreditorganisationen, in ihrer eigenen Genossenschaft, ihr Geld anlegen. Und schließlich ist die Organisation des Reichsnährstandes ja nicht geschaffen worden, damit der Bauer ihre Einrichtung nicht benutzt. Der Reichsnährstand hat vielmehr nur dann Sinn, Zweck und Erfolg, wenn sich jeder Angehörige ihm mit Person und Wirtschaft verpflichtet fühlt und danach handelt. Dazu gehört aber nun einmal, daß die Gelder des Bauern und jedes Angehörigen der mit dem Bauernstand verbundenen Berufe in die Kassen des Bauernstandes fließen. Der Sparer des Landstandes dient damit nicht nur sich selbst und seiner Organisation, sondern dem ganzen Volke. Wie an keiner anderen Stelle läßt sich hier wahrer Genossenschaftssinn beweisen.

Warengenossenschaften:

Gerade bei der Neuregelung der Getreidewirtschaft sind die ländlichen Bezugs- und Absatzgenossenschaften in engster Zusammenarbeit mit der Zentral-Warengenossenschaft erheblich beteiligt. Ihrer uneigennütigen Arbeit ist vor allem ein reibungsloses Gelingen der Maßnahmen auf diesem Gebiet der Marktregelung zu verdanken.

Es ist notwendig, die einzelne landwirtschaftliche Betriebszelle organisch in die Großmarktform der heutigen Wirtschaft ein-

zugliedern. Der Großmarkt bedingt typifizierte und standardisierte Massenware. An diesem Punkt haben die Warengenossenschaften mit ihrer Haupttätigkeit einzusetzen.

Es fallen ihnen hierbei folgende Aufgaben zu:

1. die gebietsweise Produktion zur Standardisierung und Typisierung zu erziehen und weiterhin dafür zu sorgen, daß
2. die Erzeugung dem Bedarf nach Art und Menge angepaßt wird.
3. Sie haben der Landwirtschaft den Fern- und Großmarkt zu erschließen.
4. Sie haben somit die berufsständische Verwaltung der landwirtschaftlichen Produktion zu gewährleisten.

Die Hauptaufgabe der Warengenossenschaften besteht also darin, die landwirtschaftliche Produktion mit den Belangen der Gesamtwirtschaft gleichzuschalten.

Die landwirtschaftlichen Genossenschaften haben schon lange vor dem Kriege und insbesondere wieder in der Nachkriegszeit auf die Notwendigkeit der Hebung von Güte und Beschaffenheit der landwirtschaftlichen Erzeugnisse hingewiesen. Trotz oft größter Schwierigkeiten und Verständnislosigkeit wurde in immer wachsendem Umfange an die Lösung der Standardfrage herangegangen. Dem einzelnen wäre es bei bestem Willen nicht möglich gewesen, das gesetzte Ziel zu erreichen, wenn er nicht in der landwirtschaftlichen Genossenschaft das Mittel der Selbsthilfe gehabt hätte.

Die heutige Regierung hat nun durch ihre Maßnahmen den landwirtschaftlichen Genossenschaften das Recht der Erfassung und der Bearbeitung der in Frage kommenden Erzeugnisse, damit aber auch die Pflicht, ihr Letztes für die Schaffung erstklassiger einheitlicher Erzeugnisse herzugeben, übertragen. So bearbeiten die landwirtschaftlichen Genossenschaften die Ware bis zu dem Augenblick der Übergabe derselben an den den Verbraucher versorgenden Handel. Durch diese Zweiteilung der Aufgaben ist auch eine weitere Ordnung in die Marktregelung gebracht worden.

Auch die Warenbezugsorganisationen erfüllen in der Marktregelung ihre Aufgabe, die nun keineswegs etwa darin besteht, den realen Landhandel auszuschalten.

Wenn von der Hauptabteilung III immer wieder gefordert wird, daß die Genossenschaften in erster Linie die von ihnen gegrün-

deten Warenzentralen unterstützen, so liegt dies im Wesen der Genossenschaftsorganisation, deren Erfolg auf unbedingter Treue und Disziplin der Mitglieder beruht.

Der Leitung der Hauptabteilung III obliegt es, die wirtschaftliche Lage der angeschlossenen Genossenschaften zu überwachen, um bei eintretenden Schwierigkeiten sofort eingreifen zu können. Wenn eine Genossenschaft nun gleichzeitig Verpflichtungen an mehreren Stellen hat, ist die Erfüllung dieser Aufgabe nur sehr unvollkommen möglich.

Im Warengeschäft legt die Hauptabteilung III weiterhin größten Wert darauf, daß sie — schon im Interesse der späteren Erzeugung — den angeschlossenen Genossenschaften jederzeit beratend zur Seite steht. Dies ist gerade bei unseren badischen Verhältnissen, wo die Geschäftsführung der Warengenossenschaften beinahe reslos nebenamtlich erledigt wird, unbedingt erforderlich.

Milch- und Molkereigenossenschaften:

Der Zweck der Milch- und Molkereigenossenschaften liegt darin, daß dem einzelnen bäuerlichen Mitglied die Vorteile des maschinellen Großbetriebes nutzbar gemacht und ihm der Fernabsatz sowohl der gewonnenen Veredelungsprodukte als auch der Frischmilch wesentlich verbilligt und erleichtert werden. Nach der Durchführung der Marktregelung auf milchwirtschaftlichem Gebiet wurden die Aufgaben der Milch- und Molkereigenossenschaften durch die Pflicht der Überwachung und Regelung sowohl der Erzeugung als auch des Absatzes noch wesentlich erweitert.

Das gerade in unserem Gebiet seit langer Zeit gut organisierte Milch- und Molkereigenossenschaftswesen bot die geeignete Grundlage für die Durchführung der planvollen Organisation des Absatzes von Milch- und Molkereierzeugnissen im Rahmen des Nährstandsprogramms. Ohne Genossenschaften wäre die Durchführung der Marktregelung auf milchwirtschaftlichem Gebiet schlechtweg undenkbar.

Eierverwertungsgenossenschaft:

Ähnliches wie für die Milch- und Molkereigenossenschaften gilt hinsichtlich der Eierverwertungsgenossenschaften. Nach dem Neuaufbau der Eierbewirtschaftung liegt die Eiererfassung beim Erzeuger sowie die Kennzeichnung in erster Linie in Händen der

Hauptabteilung III, während die Verteilung an den Kleinhandel und Verbraucher der Hauptabteilung IV überlassen bleibt.

Obst- und Gemüseabsatzgenossenschaften:

Der Obst- und Gemüseabsatz ist eines der jüngsten Gebiete, auf denen die genossenschaftliche Tätigkeit in planmäßiger Form eingesetzt hat. Die Hauptabteilung III der bäuerlichen Selbstverwaltung versucht, in die Arbeit der zur Zeit in Deutschland bestehenden 320 Obst- und Gemüseabsatzgenossenschaften eine gewisse Ordnung zu bringen. Hierbei verdient vor allem festgestellt zu werden, daß der erzieherische Einfluß der genossenschaftlichen Erzeuger-Absatzorganisation auf die Anbauer im Hinblick auf Qualitätsbesserung und marktfähige Anlieferung der Ware von ausschlaggebender Bedeutung ist. Durch die Herausgabe von Sortierungs- und Verpackungsvorschriften, Durchführung von Verladekontrollen usw. haben die Genossenschaften gerade in Süddeutschland schon frühzeitig erreicht, daß dem Handel eine einheitliche Ware angeboten werden kann.

Mit der Marktschutzgesetzgebung zur Regelung des Absatzes von Erzeugnissen des Gartenbaues hat sich das Aufgaben- und Erfassungsgebiet der Genossenschaften wesentlich erweitert. Dieses Gesetz gibt den Erzeuger-Absatzorganisationen die sichere Handhabe, durch restlosen Anschluß der Anbauer an die Organisation und deren fortlaufende Belieferung mit einwandfreier Handelsware den Erfordernissen des Marktes zu entsprechen und gleichzeitig die Preisbildung im nationalsozialistischen Sinne günstig zu beeinflussen.

Durch die erfolgreiche Einführung des Gesetzes auch bei uns in Baden ist der Praxis bewiesen, daß die Obst- und Gemüseab-

satzgenossenschaften das Fundament für den geregelten Absatz der Gartenbauerzeugnisse im Sinne nationalsozialistischer Wirtschaftsordnung darstellen.

Winzergenossenschaften:

Im Gegensatz zu den Obst- und Gemüseabsatzgenossenschaften sind die Einrichtungen der Winzergenossenschaften bereits ältesten Datums. In Baden wurde die erste Winzergenossenschaft durch den Pfarrer Hansjakob im Jahre 1881 in Hagnau am Bodensee ins Leben gerufen. In ständiger Fortentwicklung haben sich die Winzergenossenschaften im Laufe der Zeit eine bedeutungsvolle Stellung im Wirtschaftsleben errungen. „In der Zeit des schrankenlosen Wettbewerbs haben sie die nicht selten monopolartige Herrschaft des Handels gebrochen, die Qualität der Weine gebessert, das Interesse der Verbraucherschaft für den Wert rationell behandelter Weine merklich gefördert und sich als treue und wirksame Stütze des Winzerstandes erwiesen.“ In der Marktordnung des nationalsozialistischen Staates haben die Winzergenossenschaften in Verbindung mit der in Baden bestehenden Landespropagandastelle des Bad. Weinbaus e. G. m. b. H., Karlsruhe, noch weit größere Aufgaben zu erfüllen, da in ihnen das beste Mittel zur erzieherischen Beeinflussung und Regelung der Erzeugung und der sicherste Träger einer geordneten Preis- und Absatzpolitik erkannt ist.

Sonstige Genossenschaften:

Weitere Genossenschaften, deren Ziel darauf gerichtet ist, den in ihnen zusammengeschlossenen kleinen bäuerlichen Existenzen maschinelle Einrichtungen sowie den technischen Fortschritt der Verarbeitung zugänglich zu machen, deren Ziel weiter auf die Erzeugung von Qualitätswaren und zweckmäßige Marktregelung gerichtet ist, sind: Brennerei-, Elektrizitäts-, Dresch-, Viehverwertungs-, Fischerei-, Tabakverwertungs- und Genossenschaften usw.

Als Zusammenfassung und Schlusswort möchten wir die trefflichen Worte eines Unparteiischen, des Reichsbankdirektors Dr. Deumer nicht vergessen, der im Rahmen der Verhandlungen des Bankenqueteauschusses über das deutsche Genossenschaftswesen folgendes ausführte:

„Die Genossenschaft ist an sich schon Ausfluß eines sozialen Wirtschaftsprin-



zips. Eine Genossenschaft, die sich fernhält von kapitalistischen Entartungserscheinungen, dient vermöge ihrer gemeinnützigen Tendenz dem Wohle des einzelnen und damit der Gesamtheit. Das deutsche Genossenschaftswesen gibt daher bereits

den Geist des neuen Staates wieder; in ihm ist vermöge der Grundsätze der Gemeinnützigkeit, der Selbsthilfe und Selbstverwaltung bereits alles das verankert, was weltanschaulich und politisch den Anschauungen des neuen Staates entspricht."

Die Aufgaben der Hauptabteilung IV

Die Landwirtschaft war in den letzten Jahrzehnten aufs engste mit den kapitalistischen Märkten verknüpft. Das Wechselspiel zwischen Preis, Produktion hat sie in immer steigendem Maße in Abhängigkeit und Not gebracht. Die Bildung des Reichsnährstandes löste die deutsche Bauernwirtschaft und die gesamte Ernährung aus der kapitalistischen Wirtschaft. Um zu erreichen, daß die Preise für die gesamte land-

1. Aufbau einer Organisation der Warenbewegung als Treuhänder bei Verteilung der Nahrungsmittel zwischen Erzeuger und Verbraucher im Sinne des nationalsozialistischen Grundsatzes „Gemeinnutz geht vor Eigennutz“.
2. Steuerung dieser Warenbewegung, d. h. das Finden des schnellsten und billigsten Weges der Nahrungsmittel und damit das Ausschalten jeglicher Spekulation.

Hauptabteilung IV

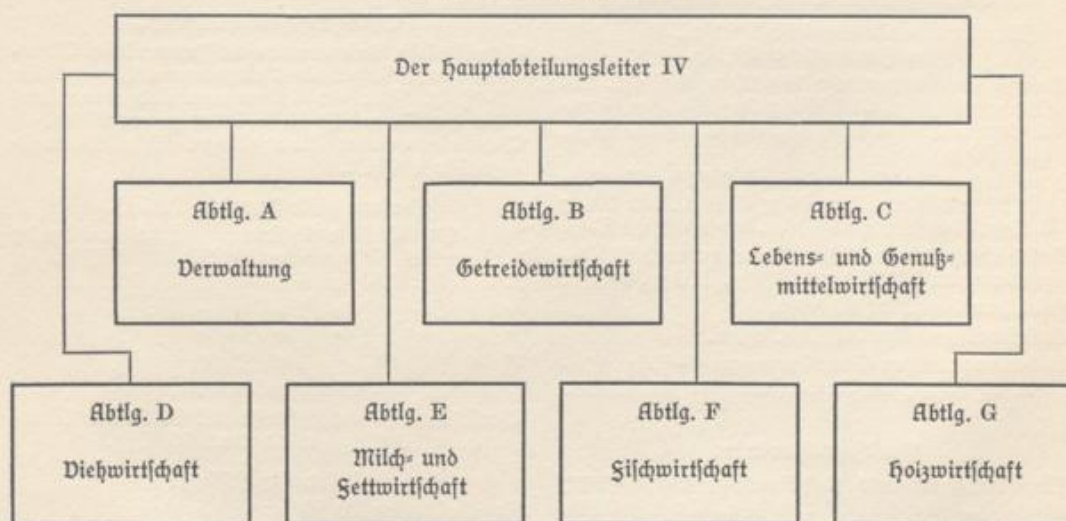

wirtschaftliche Erzeugung stabilisiert werden konnten, wurden der Landhandel sowie alle be- und verarbeitenden Betriebe landwirtschaftlicher Erzeugnisse in der Hauptabteilung IV des Reichsnährstandes zusammengeschlossen. Damit wurde zuerst dem Spekulantentum ein für alle Mal der Boden entzogen und das Handwerk gelegt.

Die wichtigsten Aufgaben der Hauptabteilung IV des Reichsnährstandes sind:

Der Hauptabteilung IV gehören an:

1. Getreide- und Futtermittelwirtschaft
2. Lebens- und Genussmittelwirtschaft
3. Viehwirtschaft
4. Milch- und Fettwirtschaft
5. Fischwirtschaft
6. Holzwirtschaft

soweit nicht eine genossenschaftliche Bewirtschaftung vorliegt.

Damit sind zum ersten Male der Handel

Alles aus Stahl

Wolf Netter u. Jacobi-Werke, K. G. a. A., Bühl/Baden, gegr. 1833 — Telefon 655

Deckel für Grünfuttersilo, Feldscheuern, Lagerhallen, Garagen, Stahltore, Gasschutztüren, Stallentlüfter, Dacheindeckungen aus verzinkten und irisierten Blechen.

und die be- und verarbeitenden Betriebe bäuerlicher Erzeugnisse (Müller, Bäcker, Metzger usw.) mit dem Bauer aufs engste zusammengeschlossen worden. Dieser Reichsnährstand bildet also die aus Bauern und Wirtschaft bestehende sichere Grundlage für die deutsche Ernährung. In ihm haben Spekulanten und Schieber keinen Platz. Die Hauptabteilung IV wird mit allen Mitteln verhindern, daß mit der Nahrung des deutschen Volkes gespielt und spekuliert wird. Sie wird unnachsichtlich jeden entfernen, der diese Ordnung nicht zu der seinen macht. Die Erstarbung und Erhaltung möglichst zahlreicher mittelständischer Existenzen ist auf

dieser Grundlage gewährleistet. Der Handel muß bodenständig und volksverbunden sein und seine Aufgabe, ebenso sehr wie in der Warenbewegung, in der Beratung des Bauern sehen. Die Bauernpolitik der Reichsregierung hat mit der Eröffnung einer neuen Konjunktur nichts zu tun. Die Preise für landwirtschaftliche Produkte sind bei der neuen Wirtschaftsordnung das Fundament einer gesunden deutschen Wirtschaft. Die Volksgenossen, die in der Hauptabteilung IV die Warenbewegung und Preisentwicklung zu betreuen haben, werden neben dem Bauer, der Hauptabteilung I und den Genossenschaften der Hauptabteilung III ihre Pflicht tun.

Post- und Telegraphen-Tarif

Inland.

Gewöhnliche Brieffsendungen.

Postkarten im Ortsverkehr 5 Pfg.,
im Fernverkehr 6 Pfg.

Briefe im Ortsverkehr bis 20 g 8 Pfg., bis
250 g 16 Pfg., bis 500 g 20 Pfg., im Fern-
verkehr bis 20 g 12 Pfg., bis 250 g 24 Pfg.,
bis 500 g 40 Pfg.

Drucksachen in Kartenformat 3 Pfg., sonstige
bis 20 g 3 Pfg., bis 50 g 4 Pfg., bis 100 g
8 Pfg., bis 250 g 15 Pfg., bis 500 g 30 Pfg.

Geschäftspapiere, Warenproben und Misch-
sendungen bis 250 g 15 Pfg., 500 g 30 Pfg.

Päckchen bis 2 kg 40 Pfg.

Einschreibgebühr 30 Pfg. extra.

Eilbotengebühr: Brieffsendungen 40 Pfg., Pa-
kete 60 Pfg.; im Landbestellbezirk jeweils das
Doppelte.

Postschekverkehr.

Einzahlungen mit Zahlkarte bis 10 RM.
10 Pfg., bis 25 RM. 15 Pfg., bis 100 RM.
20 Pfg., bis 250 RM. 25 Pfg., bis 500 RM.
30 Pfg., bis 750 RM. 40 Pfg., bis 1000 RM.
50 Pfg., bis 1250 RM. 60 Pfg., bis 1500 RM.
70 Pfg., bis 1750 RM. 80 Pfg., bis 2000 RM.
90 Pfg., über 2000 RM. (unbeschr.) 1.— RM.

Postanweisungen.

Meistbetrag 1000 RM.: bis 10 RM. 20 Pfg.,
bis 25 RM. 30 Pfg., bis 100 RM. 40 Pfg.,

bis 250 RM. 60 Pfg., bis 500 RM. 80 Pfg.,
bis 750 RM. 1 RM., bis 1000 RM. 1.20 RM.

Telegraphengebühren.

Gewöhnliche Telegramme im Fernverkehr, Wort-
gebühr 15 Pfg.; Ortstelegramme, Wortgebühr
8 Pfg. Für ein Telegramm sind mindestens
die Gebühren für 10 Wörter zu entrichten.
Brieftelegramme: Wortgebühr 5 Pfg., Mindest-
gebühr 1 RM.

Pakete (Meistgewicht 20 kg).

Gewöhnliche Pakete		jedes weitere kg	
1. Zone bis 75 km	5 kg 30 Pfg.	5 Pfg.	
2. " " 150 "	5 " 40 "	10 "	
3. " " 375 "	5 " 60 "	20 "	
4. " " 750 "	5 " 60 "	30 "	
5. " über 750 "	5 " 60 "	40 "	

Wertsendungen.

Versicherungsgebühr für je 500 RM. der Wert-
angabe 10 Pfg., mindestens 10 Pfg.

Luftpostzuschlag:

für Postkarten 10 Pfg.;
für Briefe bis 20 g 10 Pfg., bis 50 g 20 Pfg.;
für Pakete bis 1 kg 1 RM., jedes angefangene
weitere Pfund 20 Pfg.

Ausland:

Postkarten einfache 15 Pfg., mit Antwortkarte
30 Pfg.
Briefe (Meistgewicht 2 kg) bis 20 g 25 Pfg.,
jede weiteren 20 g 15 Pfg.

**Trinkt
Franz-Bier**

 **STAATLICHE
MAJOLIKA
MANUFATUR KARLSRUHE**
Heimfabrikat — Das künstlerische
Geschenk für Luxus und Gebrauch

Gegründet 1907 **Pädagogium-Karlsruhe** Staatlich genehmigt
Die einzige private höhere Lehranstalt am Platze mit Schülerheim
SEXTA - ABITUR
Schülerheim auch für Schüler staatl. Anstalten, **Elternberatung:**
Prosp. gratis. **Eintritt jederz.** Bismarckstr. 69, Baischstr. 8, Fernr. 3165
Preise d. Zeit entsprechend. Sämtl. diesjähr. Abiturienten haben mit Erfolg bestanden.

Dem Landwirt!

BBC

QUALITÄT SERZEUGNISSE DER BROWN, BOVERI & CIE A:G.

BBC-Motoren

in geschützter Bauart, unbedingt betriebs-
sicher, von großer Dauerhaftigkeit.
**Gußeisengekapselte Schalt-
apparate und Verteilungsanlagen**
feuchtigkeit- und staubdicht, vollkommener
Schutz aller spannungsführenden Teile.

Stotz-Automaten

nach den Vorschriften des V. D. E.
der Vollschutz für Licht- und Kraftanlagen
vor Kurzschluß und Verbrennen.

Sigma-Elektro- Haushaltgeräte

Elektro-Herde kohlekombiniert
Warmwasserspeicher
Waschmaschinen
Wäscheschleudern
Bügeleisen, Heizkissen



BBC KZ 149

BROWN, BOVERI & CIE A:G. ABTEILUNG KLEINFABRIKATE

Warum sterben die meisten Menschen zu früh?

Die Lebensdauer des Menschen ist theoretisch unbegrenzt, und tatsächlich werden Leute, die ihrer Gesundheit volle Aufmerksamkeit schenken, sehr alt. Aber zirka 90 Prozent aller Menschen sterben zu früh, vor dem 80. Lebensjahre, weil sie die leichten Anzeichen beginnender Zerstörungsprozesse im Organismus nicht beachten.

Mit kleinen Beschwerden fängt es an! Leichte Unpäßlichkeiten, vorübergehende, meist nicht beachtete und ernst genommene Symptome, wie z. B.

Mattigkeit, Reizbarkeit, Klammern vor den Augen, Schmerzen in den Gliedern, in der Brust, im Rücken, Appetitlosigkeit, Stuhlträgheit, Durchfall, Neigung zu Erkältungskrankheiten, Blutwürgungen, Zuckungen, Zittern der Glieder, Beklemmungen, Unstetigkeit, schwere Träume, Melancholie, Hypochondrie, Ameisenlaufen, tanzende Punkte vor den Augen, Hautjucken, überspanntes Wesen, fixe Ideen, stumpfsinniges Hindämmern, Kopfschmerzen, erhöhter Luftdruck und noch viele andere

sind die Vorboten, die ersten Anzeichen, daß der Organismus, der Stoffwechsel nicht so funktioniert, daß die Blutbeschaffenheit nicht so ist, wie es für ein reibungsloses Zusammenspiel der lebenswichtigen Organe des Körpers erforderlich ist. **Schwere Krankheiten**, wie z. B.

Arterienverkalkung, Leber-, Gallen- und Nierenleiden, Hämorrhoiden, Krämpfe, Gicht, Ischias, Rheumatismus, offene, schwer heilende Geschwüre, Nervenleiden, Neurasthenie, Blutarmut und Bleichsucht, Zuckerkrankheit, Neuralgien, bei Kindern Rachitis und Skrofuloze u. a. m.

sind die unausbleiblichen Folgen, **schweres, dauerndes Siechtum, ein vorzeitiger, oft plötzlicher Tod sind das sichere Ende!**

Entgifte dein Blut!

Führe deinem Körper täglich diejenigen Energieträger, diejenigen organischen und anorganischen Salze zu, Kalk und andere in leicht aufnahmefähiger Form, deren er zu seiner Gesundung und Gesunderhaltung dringend bedarf. Aber auch die Abfallprodukte des Stoffwechsels, welche das Blut belasten und vergiften und die Ursache der meisten Krankheiten sind, müssen täglich aus dem Organismus entfernt und ausgeschieden werden,

und du wirst gesund werden und bleiben!

Dieses souveräne Mittel finden wir nicht in irgendwelchen, beliebig zusammengesetzten Geheimmitteln, die unter allen möglichen, hochtrabenden Phantasienamen dem armen Kranken angepriesen werden, nein, **die Natur gibt uns die Mittel selbst an die Hand.** Im Deutschen Harz entspringt die Hubertusbader Kalziumquelle, die stärkste ihrer Art in ganz Deutschland, die den lebenswichtigen Kalk zusammen mit einer ganzen Reihe anderer, ebenso wichtiger Salze in geradezu idealer Zusammensetzung, in leicht aufnahmefähiger Form, enthält. Staatliche Anstalten, hervorragende Chemiker und Ärzte haben sie geprüft, ihre Zusammensetzung genau analysiert, und kommen

zu dem Schlusse, daß sie ein **unübertreffliches Mittel** ist, den Organismus zu reorganisieren, ihn gesund und spannkraftig zu machen und zu erhalten und die Krankheiten zu heilen, die man zu dem großen Heer der Stoffwechsel- und Abnutzungskrankheiten zählt.

Um nun auch den Minderbemittelten und allen denjenigen, die sich eine teure Brunnenkur aus irgendwelchen Gründen nicht gestatten können, den Gebrauch dieser Quelle erschwänglich zu machen, wird die Quell-Sole unter Beachtung der denkbar größten Sorgfalt eingedampft und daraus unverändert und unter Erhaltung aller natürlichen Eigenschaften des Quellwassers, insbesondere auch seiner Radioaktivität, das

Hubertusbader Brunnen-Salz

gewonnen. In diesem reinen, unveränderten natürlichen Naturprodukt finden wir das Mittel, dem Körper Kalk, Kieselsäure, Jod und andere lebenswichtige Salze in sofort aufnahmefähiger Form zuzuführen, deren er dringend bedarf, die er in künstlich zusammengesetzten Mitteln nicht findet, und die Gesundheit und Lebensfreude, Lebensbejahung und Schaffensfreudigkeit, Kraft und Schönheit auf natürlichem Wege wiedergeben und erhalten.

Bei welchen Krankheiten ist eine Kur mit Hubertusbader Brunnen-Salz angebracht?

Die Vielseitigkeit der Kalzium-Therapie empfiehlt den Gebrauch des Hubertusbader Brunnen-Salzes besonders bei:

A. Krankheiten der Knochen und des Bewegungsapparates.

Englische Krankheit (Rachitis, Knochenerweichung), Knochenentzündung, Knochenbrüche, Gelenkentzündung, schlechte Zahnentwicklung (Karies) usw. Zur Unterstützung der Knochenentwicklung während der Gravidität und zur Zeit des Stillens.

B. Krankheiten des Blutes, der Blutgefäße und des Blutkreislaufs.

Blutarmut und Bleichsucht, Werlhofersche Krankheit, Nasenbluten, Hämorrhoidalblutungen, Blutungen der Menopause (Gebärmutterblutungen), Herz-muskelschwäche, chron. Herzmuskelentzündung, Herz-neurasthenie, Vagusneurose, Basedow, Arteriosklerose, Anomalien des Blutdrucks, Herzerweiterung, Herzklappenfehler, wasserfüchtige Schwellungen.

C. Krankheiten der Schleimhäute.

Schnupfen, Heusieber, Bindehautkatarrh des Auges, Rachenkatarrh, Kehlkopfkatarrh, Bronchialkatarrh, Asthma, tuberkulöser Lungenkatarrh, Darmkatarrh und Diarrhöen, Magenkatarrh mit Neigung zu Magengeschwüren und Magenblutungen, weißer Fluß, Influenzapneumonie, Rippenfellentzündung.

D. Stoffwechselkrankheiten.

Zuckerkrankheit (Diabetes), Rheumatismus und Gicht, Fettsucht und Abmagerung, Dyspepsie, Darmfistel, Magenentzündung, Darmatonie, Übersäuerung, Magengeschwür, Pfortaderstauung und Leberanschoppung.

E. Nervenkrankheiten.

Nervenerkämpfung, Neurasthenie, nervöse Erregbarkeit, Schlaflosigkeit, Migräne, Sexualneurasthenie, Epilepsie, Neurosen, Tremor (Zittern), Veitstanz, nervöses Hautjucken, Gehirnmüdigkeit.

F. Nieren- und Blasenleiden.

Nierenentzündung (Nephritis und Albuminurie), besonders nach Infektionskrankheiten, wie Masern und Scharlach, Bright'sche Niere, arteriosklerotische Nierenentzündung und Schrumpfniere, Nierenbedentatarrh, Nierengriß und Nierensteine, Blasenkatarrh, Bettnäßen, Blasen Schwäche.

G. Hautkrankheiten.

Hautfimen, Acne, nässende Ekzeme, strophulöse Ekzeme, Hautjucken, Nesselsucht, Surunkulose, Sisseln, eisernde Wunden.

Was sagen Universitäten, staatliche Anstalten und hervorragende Ärzte über das Hubertusbader Brunnen-Salz:

Staatliche Preussische Landesanstalt für Wasser-, Boden- und Luft hygiene, Berlin-Dahlem: Das Hubertusbader Quellsalz enthält rd. 42 Prozent Chlorkalzium und rd. 48 Prozent Chlornatrium neben Kieselsäure, Natriumjodid, Natriumbromid und anderen für den Organismus wichtigen Mineralsalzen. Der Genuß eines natürlichen Quellsalzes mit derartig hohem Kalzium-Gehalt ist außer bei gewissen Infektionskrankheiten (z. B. Grippe), vor allem bei denjenigen Krankheiten von Nutzen, die ganz oder teilweise auf Kalzmangel zurückzuführen sind. Hierunter fallen Erkrankungen der Knochen, des Blutes, der Blutgefäße, der Haut, des Stoffwechsels und der Nerven. Von letzteren sind einige durch Funktionsstörungen einer innersekretorischen Drüse, der Schilddrüse, bedingt, die ihrerseits durch kleinste Jodmengen, wie sie in dem Hubertusbader Quellsalz enthalten sind, in günstigem Sinne beeinflusst werden können.

Der Präsident: Beninde,
Geheimer Medizinalrat.

Herr Dr. med. Hankow, Berlin: Ich habe Hubertusbader Quellsalz mit bestem Erfolg bei anämischen und strophulösen Kindern und bei hartnäckigen, juckenden Ekzemen angewandt. Bei Kindern hob sich überraschend schnell das Allgemeinbefinden. Der Appetit und die Gesichtsfarbe wurden besser, und nach längerer Darreichung verschwanden die angeschwollenen Halsdrüsen. Es trat eine Regelung des gesamten Stoffwechsels ein, der Schlaf wurde besser, die Kinder nahmen an Gewicht zu, wurden lebhafter und frischer. Besonders auffallend war die schnelle und prompte Wirkung bei jugendlichen hartnäckigen Ekzemen, die bisher jeder Therapie gegenüber sich sehr resistent verhielten. Auch hier war eine auffallende Umstellung des Gesamtorganismus zu beobachten. Der Stuhlgang wurde regelmäßig, der Appetit besser, der Patient wurde sichtlich frischer und seine Leistungen in körperlicher und geistiger Beziehung besser.

Dr. med. Otto, Thale i. H.: Wegen seines sehr hohen Kalziumchloridgehaltes ist das Hubertusbader Quellsalz zunächst bei der großen Reihe der Erkrankungen angebracht, die mit Kalzmangel einhergehen. Schon für den gesunden, arbeitenden Organismus ge-

nügt oft der mit Nahrung eingeführte Kalk nicht. Um so mehr ist das der Fall, wenn der Kalkbedarf ein größerer wird, wie es beim Wachstum, bei der Schwangerschaft, beim Stillgeschäft, bei pathologischen Prozessen usw. vorkommt. Für alle diese Zustände eignet sich ein natürliches, gut resorbierbares, leicht lösliches Kalziumsalz, wie das Hubertusbader Quellsalz, sehr gut.

Medizinal-Anzeiger, XLIII. Jahrgang, Nr. 1, von Dr. med. Hugo Hartung, Charlottenburg: Hubertusbader Brunnen-Salz bewährt sich bei folgenden Gesundheitsstörungen: Als Diätikum bei Bleichsucht, Blutarmut und Skrofuloze. Der Zellkernstoffwechsel wird gehoben, das Blut wird wärmer, die Ernährungsverhältnisse bessern sich.

Serner bei allen Erkrankungen des Knochen systems. Bei Knochenbrüchen, Rachitis, Gelenkentzündung, schlechter Zahnentwicklung bewirkt erhöhte Kalziumzufuhr eine Besserung des Knochenwachstums und Kräftigung des Knochengewebes. Erhöhte Kalziumzufuhr beseitigt die Neigung zu Schnupfen, Heufieber, überhaupt Katarrhen der Schleimhäute und unterstützt daher auch die Heilung der Darmkatarrhe, Rachen- und Kehlkopfkatarrhe, Bindehautentzündungen u. dergl. Sodann ist die Kalziumquelle zu empfehlen bei tuberkulösen Lungenkatarrhen. Sie vermindert die Sekretion, stillt die Blutungen, erhöht das Körpergewicht.

Gute Wirkung hat der Hubertusbader Brunnen auch bei Erkrankungen des Herzens und der Gefäße. Nicht weniger gut sind die Erfolge einer Kalzium-Kur bei Rheumatismus und Gicht infolge erhöhter innerer Oxydation und Verminderung der Harnsäure, da der Brunnen ganz besonders die Nierentätigkeit anregt, womit auch die heilsame Einwirkung erklärt wird, die der Brunnen bei Erkrankungen der Harnwege ausübt. Hubertusbader Brunnen ist daher besonders angezeigt bei chronischen Nierenleiden, Nierenentzündungen nach Scharlach und Masern, Nierenbedentatarrh, Nierengriß und Blasen Schwäche (Bettnäßen). Auch bei Diabetes (Zuckerharnruhr) hat sich die Kalziumzufuhr sehr vorteilhaft bewährt und die Kräfte gehoben.

Niemand soll aber diesen Worten allein glauben!

Jeder kann dies gottgegebene Naturprodukt kostenlos erproben und dadurch feststellen, ob es für ihn geeignet ist oder nicht. Jeder Leser dieses Kalenders der uns seine genaue Adresse mitteilt, erhält sofort **kostenlos eine ganze Wochenpackung des Hubertusbader Brunnen-Salzes und das sehr lehrreiche Buch: „Länger leben!“**

Versuchen Sie das Hubertusbader Brunnen-Salz! Es kostet Sie keinen Pfennig! Sie werden sich von seiner wissenschaftlich bestätigten Heilwirkung überzeugen und es dann gern weiter gebrauchen. **Einen guten Gedanken soll man sofort ausführen**, und es wird wahrscheinlich der beste Gedanke sein, den Sie je gehabt haben, wenn Sie das Hubertusbader Brunnen-Salz sich ebenfalls zunutze machen. Das Salz ist in vielen Apotheken und Drogerien zu haben. Die Originalpackung (6—8 Wochen ausreichend) kostet 2.20 RM., die Doppelpackung 3.85 RM. Da das Salz sehr ausgiebig ist, so stellt sich eine Kur auf wenige Pfennige täglich!

Hubertusbader Brunnen-Kontor, Berlin-Schöneberg K. 12

Ein kritischer Augenblick

Militär-Humoreske aus der Vorkriegszeit von Franz Lindner.



oldatenleben, ja das heißt lustig sein“, so sang man früher beim Kommiss. Dieses Leben ist aber nicht immer so lustig gewesen. Es hat auch Augenblicke gegeben, die sich derart kritisch gestalteten, daß manch einer Blut und Wasser dabei schwitzte. Einen solchen Fall will ich erzählen.

Der Leser nehme einmal an, er wäre Soldat und hätte gleich anderen Vaterlandsverteidigern eine süße Braut wie der Kanonier Arthur Wölfler von der ersten Batterie der reitenden Abteilung, der einmal die blühende Bäckerei seines Vaters übernehmen soll. Diese Braut ist nicht nur ein bildhübsches Mädel, sie verspricht außerdem, eine sehr tüchtige Geschäftsfrau zu werden. Denn sie ist die Privatsekretärin des Direktors einer Großbank. Dieser prominente Herr hat leider die Gewohnheit, immer sehr spät nachmittags in das Geschäft zu kommen, dafür arbeitet er jedoch noch stundenlang nach Banttschluß, weil er da ungestört ist. Es ist manchemal schon elf Uhr nachts geworden. Eigentlich hat diese Arbeitsmethode nichts mit dem Militär zu tun und noch weniger mit der Artillerie. Denn es ist nicht gut auszuwenden, daß eine Batterie in Feuerstellung auffährt und den betreffenden Herrn Direktor mit einigen wohlgezielten Schrapnells aus seinem Büro vertreibt, in dem er so lange sitzt. Ein Gedanke, der immerhin schon im Kopfe des Kanoniers Wölfler spukte. Denn wenn der Herr Direktor so lange dableibt, muß auch die Sekretärin jederzeit zur Verfügung stehen, und der Bürodienner kann auch nicht fort, auch wenn sie schimpfen wie die Rohrspäßen. Jeder Soldat sieht aber seinen treuen Schatz gern am Abend. Das ist doch eigentlich die schönste Stunde des ganzen Tages. Aber, wie gesagt, der Kanonier

Wölfler kann aus den angegebenen Gründen seine holde Braut unter der Woche nie sehen, was für ein liebendes Gemüt sehr schmerzlich, ja zum Verrücktwerden ist. Denn im Winter wird doch um dreiviertel neun und im Sommer um dreiviertel zehn Uhr gelockt und da muß ein braver Soldat in sein Kommisshotel, oder es ruht. Der Arthur Wölfler zerbricht sich vergebens den Kopf, was er unternehmen soll, damit er seine Braut öfters treffen kann. Es lohnt sich doch nicht, die gutbezahlte Stellung aufzugeben, da sie ja gleich heiraten will, wenn ihr Arthur den bunten Rock wieder ausgezogen und das väterliche Geschäft übernommen hat. Und obwohl er Oststadt-Residenzler ist, scheut er sich doch davor, seines Schatzes wegen wie andere Kameraden eine Nacht der Kaserne fern zu bleiben und dafür dann einige Tage bei Vater Philipp zu brummen. Denn er ist sehr ehrgeizig, hofft stark auf Beförderung und möchte seine Zeit straflos abdiene. Wenn nun einer wie der Kanonier Wölfler gewöhnt ist, auf Mutterles weichen Federbetten zu schlafen und muß dann beim Kommiss auf einem ärarischen Strohsack liegen, fällt ihm das verdammt schwer. Kommt aber noch Liebeskummer dazu, denn er hat heute seine angebetete Herzallerliebste noch nicht gesehen, obwohl er beinahe zwei Stunden lang alle Signale der reitenden Abteilung unter ihrem Bürofenster pfeift, so gibt es eine schlaflose Nacht und blutdürstig setzt ihm die niedere Tierwelt der Kaserne zu. Dann grübelt er unter Jucken und Kräzen die ganze Nacht, daß es doch viel schöner wäre, jetzt Arm in Arm mit der Lisel in einer mondbeschienenen Anlage herumzuwandeln oder eng aneinander geschmiegt auf einer Bank zärtliche Küsse zu tauschen. Aber in solchen ruhelosen Nächten kommen einem auch manchmal die genialsten Gedanken. Während alles in tiefstem Schummer liegt, lacht der Kanonier Wölfler auf ein-

(Fortsetzung S. 118)

Bier

Sinner

Liköre

Karlsruhe - Grünwinkel

Wer mit seiner Scholle verwachsen
ist, liest auch sein Standesorgan:



Aus dem Inhalt: Wochenrundschau
über Politik und Wirtschaft / Mitteilungen
der Landesbauernschaft / Des Bauern Hof
und Feld / Landwirtschaftliches Genossen-
schaftswesen / Der Landhandel / Im ba-
dischen Wald / Bekanntmachungen, Gene-
ralversammlungen und Märkte



Für die Frau
und zur Unterhaltung:
Hausfrauenteil / Roman und Kurz-
geschichten / Allerlei Wissenswertes /
Brauchtum und Sitte

Der „Badische Bauernstand“ kostet
nur 50 Rpf. im Monat frei Haus
und ist für jeden Reichsnährstandangehörigen unentbehrlich.

Landesbauernschaftsverlag Baden G. m. b. H.
(bisher Verlag Badischer Bauernstand) Karlsruhe, Postfach 187
Bestellungen beim Verlag oder beim Austräger

mal laut auf und schlägt sich klatschend auf die Stirne, weil ihm solches nicht früher eingefallen ist. Dann schläft er auch beruhigt ein. Hatte er doch einen Ausweg gefunden, wie man ihn besser nicht ersinnen konnte.

* * *

Als der Trompeter am nächsten Abend die Retraite geblasen hatte, war der Kanonier Wölfler einer der ersten, die dem Locken Folge leisteten. Recht angelegentlich fragte er den wachhabenden Unteroffizier, ob sein Kamerad Karl Maier schon in die Kaserne gekommen sei. Worauf ihn der Unteroffizier anschnauzte, er könne doch nicht alle Kanoniere im Kopfe behalten. Der Arthur zwängte sich nach dieser barschen Antwort durch den Massenansturm der im Lauffschritt herbeieilenden Kameraden, welche sich meist in der letzten Minute aus den molligen Armen ihrer Schätze losgerissen hatten, nach der andern Seite und wieder unbemerkt aus der Kaserne hinaus, bog um den Torpfeiler der Wache und verschwand im Dunkel der Nacht. Damit war jedoch die Gefahr, erwischt zu werden, durchaus nicht beseitigt. Denn an jedem Abend findet vor dem Schlafengehen ein Appell statt, bei dem die Namen der vor ihren Betten stehenden Mannschaften verlesen werden. Heute versah nun diesen Dienst ein Kapitulant, der mit dem Arthur sehr gut stand. Der schrieb wohl den fehlenden Kanonier auf, erstattete aber keine Meldung, als der Vermisste am andern Morgen seelenvergnügt, wie wenn nichts geschehen wäre, aus seinem Bett krabbelte. Zufällig entdeckte am Nachmittag der Arthur in einem entlegenen Winkel der weitläufigen Kaserne eine prächtige Gelegenheit, auf die einfachste Weise über das eiserne Geländer zu gelangen. Er schlug deshalb für seine nächtlichen Ausflüge einen andern Weg ein. Er stand beim Bettappell wie jeder andere auf seinem Posten und schrie bei der Verlesung seines Namens aus Leibeskräften: „Hier!“ Sobald aber die Luft rein war, flog er aus, um dann am nächsten Morgen wieder der

erste zu sein, der mit einem kühnen Satz von seinem Lager heruntersprang.

Der Krug geht so lange zum Brunnen, bis er bricht. Infolge eines kleinen Schadenfeuers in einer Stallung wurde in einer Nacht die ganze Batterie alarmiert. Merkwürdigerweise fehlte da der Kanonier Wölfler, das Vorbild eines Soldaten. Der Unteroffizier der Wache versicherte sehr bestimmt, daß der Mann pünktlichst das Tor gestern nach dem Zapfenstreich passiert hätte. Beim Bettappell hatte er auch noch nicht gefehlt, das konnte die ganze Belegschaft der Stube bezeugen. Und wenn der Herr Wachtmeister auch noch so wetterte und tobte, der Mann war einfach nicht aufzufinden. Ein Rätsel



Da erschien so gegen halb fünf Uhr ein Bäckerbub mit dem Frühstücksbrot.

für die Vorgesetzten. Da erschien so gegen halb fünf Uhr ein Bäckerbub, der in einem Stoßkarren das Frühstücksbrot für die Kantine brachte. Der Wachtmeister, der immer Hunger und Durst hatte, hielt ihn an und verlangte zwei frische Brötchen von ihm. Er griff schon nach dem Deckel, wollte ihn hochheben, um sich die größten und knusprigsten herauszufuchen. Aber der Bäckerbursch drehte für den Wagen herum, so daß der Wachtmeister den Deckel fahren lassen mußte, wollte er seine Finger nicht einklemmen, und maulte trozig: „Herr Wachtmeister! Die Brötle sin genau abgezählt und so muß ich se in der Kantin' abliefern. Wenn Sie awer

(Schluß S. 120)

— **MONINGER** —
BIER

22 1/2 Millionen Volksgenossen,

Schaffende aller Stände, haben den
öffentlichen Sparkassen
ihre Ersparnisse anvertraut.

Diese Spargelder bleiben nicht bei den Sparkassen liegen, sondern fließen als Kredite wieder der heimischen Wirtschaft zu und befruchten so Landwirtschaft, Handel und Gewerbe.

Als bodenständige Einrichtungen, mit der örtlichen Wirtschaft seit 150 Jahren verwurzelt, verwalten die deutschen Sparkassen heute rund 1 1/2 Milliarden Reichsmark Landwirtschaftskredite, die als kleine Hypotheken und Personalkredite der Stärkung und wirtschaftlichen Gesundung des Bauernstandes dienen.

Die öffentlichen Sparkassen handeln nach dem Grundsatz:

Nicht verdienen, sondern der Wirtschaft dienen!

Darum:



Spare bei den öffentlichen Sparkassen



und zwar mit dem

Deutschen Bauernspargbuch!

Das Deutsche Bauernspargbuch bietet dem Bauernstande die Möglichkeit, auch seinen nachgeborenen Kindern Aufstieg, Berufsausbildung, Ausstattung usw. zu gewährleisten.

Jeder Bauer und Landwirt kann für sich oder seine Angehörigen bei jeder deutschen Sparkasse ein Bauernspargbuch anlegen. Die Spareinlagen auf Bauernspargbüchern sind bei den öffentlichen Sparkassen mündelsicher. Sie werden vorteilhaft verzinst.

Nähere Auskunft erteilen die **öffentlichen Sparkassen.**

Badischer Sparkassen- und Giroverband.

wolle, bring ich Ihne zwei auf dem Rückweg mit." Sprach's und rasselte mit der Karre auf dem holprigen Pflaster im Trab davon.

Während nun der Wachtmeister ungeduldig auf die versprochenen Brötchen wartete, marschierte stramm, dreist und gottesfürchtig der Kanonier Wölfler aus dem Stall heraus auf ihn zu. Schlug die Haken zusammen, stand still und meldete sich zur Stelle. "Wo bist du denn vorhin gewesen?", brüllte ihn der hohe Vorgesetzte an. "Herr Wachtmeister", jammerte der Arthur kläglich,



"Wo bist du denn vorhin gewesen?", brüllte ihn der Wachtmeister an.

lich, "mir war's so arg schlecht. Ich hab unbedingt einmal austreten müssen." Der Wachtmeister zog finster die buschigen Augenbrauen hoch, durchbohrte ihn mit seinen Kommissblicken und donnerte, daß die Kasernenmauern widerhallten: "O, du elender Brigant. Was schwindelsch denn mir da wieder vor. 's tut mir nur leid, daß ich dich heut nit fassen kann. Awer alter Freund, ich verwisch dich doch emal, dann kantsch dir awer gratuliere."

In diese Lage kam der Herr Wachtmeister nie. Denn erstens war der Arthur jetzt gewisigt, und zweitens wurde der Chef seiner Braut in die Berliner Zentrale versetzt, und drittens kam und ging der neue Direktor mit seinem Personal. Also fand der Arthur fast jeden Tag Gelegenheit, seine Braut zu sehen. Als er längst als Unteroffizier entlassen war und Geschäfte halber die Kantine aufsuchte, erzählte er erst, wie er immer ungeschoren in die Kaserne hineingelangt sei. Sein Vater belieferte doch die Kantine und da mußte ihn der aufgeweckte Lehrbub im Stoßstarren in aller Herrgottsfrühe durch die Torwache schmuggeln. "Aber Kinder", sagte er zu den andern Unteroffizieren, die er zu einem Glas Bier eingeladen hatte, "einmal hab ich doch Blut und Wasser dabei geschwitzt. Damals als es im Stall 2 brannte und der Wachtmeister den Wagendeckel aufheben wollte. Gell, das könnt ihr mir glauben!" Ja, Soldatenleben, das heißt lustig sein.

Fußball mit Buchstaben

Aus den 52 Buchstaben a a a a a a a b c c d d d d e e e e e e e e e e g g h h h i i i k l l m m m n n n n r r r r r s s s t t t sind eine Anzahl Wörter zu bilden, die im Zusammenhang gelesen einen Sinn haben. Für die beste Lösung setzt der Verlag einen Buchpreis aus. Letzter Einsendungs- tag ist der 1. April 1935.

Verantwortlicher Schriftleiter:

Diplomlandwirt Herbert Wolff.

Verantwortlicher Anzeigenleiter: Emil Kros.

Verlag:

"Verlag Badischer Bauernstand G.m.b.H.",
alle in Karlsruhe i. B.

Druck:

E. A. Wagner Buchdruckerei U. G.
Freiburg i. Br., Bertholdstr. 57/59.

Mindestauflage Jahrgang 1935: 70 000.

Eto SUPPEN • FLEISCHBRÜHE • PUDDINGS
Jhr Kolonialwaren-Händler hat die guten **Eto** Erzeugnisse
RICHARD GRAEBENER NAHRUNGSMITTELFABRIKEN KARLSRUHE

Verforsche

Deine Familie für den Fall
Deines frühzeitigen Todes

Sichere

Dir ein sorgenfreies
Alter

Halte

für Deine Kinder
die Mittel für Be-

rufsausbildung und Aussteuer bereit, eine
Pflicht, die dem Bauer durch das Erb-
hofgesetz auferlegt ist.

Schaffe

Dir im Versicherungs-
schein ein wertvolles
Kreditpapier

durch Abschluß einer Lebensversicherung

bei der

Oeffentlichen

Lebensversicherungsanstalt Baden

Mannheim, Augusta-Anlage 33/41

der Gründung des Badischen Sparfassen- und Giroverbandes, deren Tarife anerkannt billig u. deren Be-
dingungen günstig sind. Auskunft erteilt jede öffentl. Sparkasse des Landes u. die Direktion in Mannheim

Beste deutsche, christliche Bezugsquelle!

Erstklassige billige Bettfedern

direkt aus erster Hand!



Nur reine, edelste gut-
füllende Qualitäten:

1 Pfd. grauer Halb-
schleif Mt. 0.50 u. 0.80,
halbweiße Mt. 1.—,
weiße Mt. 1.50 u. 2.—,
sehr flaumiger Schleif
Mt. 2.50 u. 3.—, Halb-
flaum Mt. 3.50, Schleif-
daunen Mt. 4.75, Drei-
viertel-daunen Spezialität
Mt. 5.50, Kupffeder-
n grau Mt. 1.50, weiß

Mt. 1.80 u. 2.20, Flaumrumpf Mt. 2.80 u. 3.40, Daunen,
grau Mt. 3.50, hochprima Mt. 5.—, Daunen, weiß
Mt. 5.85, allerfeinster Brustflaum Mt. 6.75, jedes be-
liebige Gewicht, gegen Nachnahme, von 9 Pfd. an auch
postfrei. Nichtpassendes ungetauscht oder Geld zurück,
dabei kein Risiko. Ausführliche Preisliste über alle
Sorten Bettfedern, fertige Betten usw., sowie Muster
kostenlos.

Älteste, größte und leistungsfähigste Firma!
Erstes Bettfederngroßhaus

Rudolf Blahut, Eisenstein

Bayer. Wald (Ostmark)

Anerkannt bester und billigster Einkauf.

Streng solide, reellste Bedienung.

„Rudolf-Erzeugnisse“



veredelte Produkte der Landwirtschaft
sind gut und preiswert:

Rudolf-Teigwaren / Rudolf-Würze
Rudolf-Suppen / Rudolf-Malzkaffee
Rudolf-Fleischbrühwürfel

Rudolf-Werke A.-G. Nahrungsmittelfabriken
Rudolfzell / Bodensee



3 Jahre Garantie für jede Uhr

Taschen-Uhren 36 Stunden gehend
von RM. 2.10, 2.50, 3.50, 4.75, 8.—, 10.— bis 100.—

Armband-Uhren für Damen und Herren
von RM. 3.50 an bis 100.—

Uhrketten, Wecker, u. dergl. nach Katalog von

Albert Schmoll jr., Neuenrade N. 230

WEBER-
Hausbacköfen
Koch- und Backherde
Räucherschranke

Anton Weber
Ettlingen
Größte Spezialfabrik Deutschlands





Verzeichnis der Märkte für das Jahr 1935

Erläuterung. Als Abkürzung, sowohl im einzelnen wie in Zusammenfassungen, ist für die Bezeichnung der Marktart gebraucht: *K.* für Krämer- (Jahr-) Markt, *V.* für Vieh- (Rindvieh-, Schweine-, Schaf-, Ziegen-) Markt, *Rindv.* für Rindvieh-Markt, *P.* für Pferde- (Roß-) Markt, *Schw.* für Schweine-Markt, *Z.* für Ziegen-Markt, *Gesp.* für Gespinnst-Markt, *Prod.* für Produkten-Markt, *Virt.* für Virtualien-Markt. Bei denjenigen Märkten, welche länger als einen Tag dauern, ist die Zahl der Markttag in Klammer () angegeben.

Baden

Nach (Engen). *K. V. V.* 11. April. 18. Juli. 2. Dez. (a. Hanfm.).
Achern. *K.* 23. April. 29. Okt.; Obstn. von der Zeit der ersten Kirschenreife bis Ende Okt. an allen Werktagen von 16.30 bis 20 Uhr.
Achzarten. Kirschen- u. Zwetschgenu. tägl. während der Dauer der Kirschen- u. Zwetschgenernte.
Adelsheim. *K.* 4. Febr. 4. März. 1. April. 2. Sept. 4. Nov.; *Schw.* 7. Jan. 4. Febr. 4. März. 1. April. 6. Mai. 3. Juni. 1. Juli. 5. Aug. 2. Sept. 7. Okt. 4. Nov. 2. Dez.
Alglasterhausen. *K.* 22. April.
Alba (Ob- Schluchsee). *Rindv.* 14. Mai. 8. Okt.
Altheim. *K.* 11. Juni. 11. Okt.
Altschweier. Obstn. für Frühobst mit Ausnahme von Frühzwetsch. währ. der Zeit d. Obsternste jed. Werk.
Appenweier. *K. Schw.* 8. April. 4. Nov.
Affinstadt. *K.* 28. Jan.; *K. Schw.* 13. Juli. 5. Okt.; *Schw.* 11. Febr. 11. März. 8. April. 13. Mai. 11. Juni. 12. Aug. 9. Sept. 11. Nov. 9. Dez.
Auggen. *K.* 23. Sept. (2).
Baden-Baden. Schaubudenm. 10. März (4). 17. Nov. (4).
Baden-Dos. Obstn. für frisches Kern-, Stein- u. Beerenobst in der Zeit vom 15. Juli bis 1. Okt. tägl. — auschl. der Sonn- u. gesetzlichen Feiertage — von 6 bis 8 und 17 bis 19 Uhr.
Ballenberg. *K. Schw.* 8. April. 2. Juli. 30. Sept.
Berghaupten. *K.* 28. April.
Bidensohl. Kirschenm. während der Zeit der Kirschenreife.
Bidesheim (Durrersheim). *K.* 26. März. 20. Aug. 10. Sept.
Billigheim. *K.* 10. Juni. 11. Nov.
Birtendorf. *K. Schw.* 22. Okt.

Bischoffingen. Kirschen- u. Zwetschgenu. tägl. währ. der Dauer der Kirschen- u. Zwetschgenernte.
Bischweier. Kirschenm. währ. d. Zeit d. Kirschenreife.
Blumberg. *V.* 9. Jan. 13. Febr. 13. März. 17. April. 8. Mai. 12. Juni. 10. Juli. 14. Aug. 11. Sept. 9. Okt. 13. Nov. 18. Dez.
Bonndorf. *K. V.* 2. Mai. 18. Juli. 7. Nov.; *V.* 3. Jan. 7. Febr. 7. März (a. V.). 4. April. 6. Juni. 8. Aug. 5. Sept. (a. V. u. Farrenm.). 10. Okt. 5. Dez.
Bosberg. *V.* 8. Jan. 12. Febr. 12. März. 9. April. 14. Mai. 11. Juni. 9. Juli (a. Zuchtz.). 13. Aug. 10. Sept. 8. Okt. 12. Nov. 10. Dez.
Bräunlingen. *K. Rindv. Schw.* 21. Okt.
Breisach. *K. Schw.* 2. April. 22. Aug. 28. Okt.; *Schw.* 4. Jan. 1. Febr. 1. März. 5. April. 3. Mai. 7. Juni. 5. Juli. 2. Aug. 6. Sept. 4. Okt. 2. Nov. 6. Dez.
Bretten. *K.* 24. April. 6. Nov.; *Rindv.* 2. Jan. 6. Febr. 6. März. 3. April. 8. Mai. 5. Juni. 3. Juli. 7. Aug. 4. Sept. 2. Okt. 6. Nov. 4. Dez.; *Zuchtz. u. Zuchtfarrenm.* 27. Juni; *Schw.* jeden Mittwoch u. Samstag, wenn Feiertag, tags vorher. Obstn. währ. der Dauer der Obsternste jeden Dienstag u. Samstag.
Bruchsal. Schaubudenmesse 31. März. 17. Nov.; *K. Gesp., Holzgeschirr-, Bretterm.* (a. Schaubudenm.) 2. April (2). 19. Nov. (2); *Holzgeschirr- u. Bretterm.* 18. Juni. 27. Aug.; *Rindv.* 16. Jan. 20. Febr. 20. März. 17. April. 15. Mai. 19. Juni. 17. Juli. 21. Aug. 18. Sept. 16. Okt. 20. Nov. 18. Dez.; *Schw.* jeden Mittwoch u. Samstag, wenn Feiertag, tags vorher. *Zuchtz. a. Vochn.* 1 im Jahr; *Abhaltungstag* wird besonders bestimmt.
Buchen (Odenwald). *K.* 2. Mai. 25. Juli. 15. Sept. (fog. Schügenu.) (3). 11. Nov.; *Schw.* 21. Jan. 18. Febr.

Trinkt
das gute
Eichbaum-Bier

Das Fachgeschäft für gute Unterwäsche

BICKART KARLSRUHE

Am Stadtgarten 5

liefert zu niedersten Preisen.

Katalog an jedermann kostenfrei

Rechenaufgabe für verregnete Sonntage

Auf den Kinzigwiesen bei Kehl, die mancher Soldat noch in mehr oder weniger guter Erinnerung hat, ist ein großes Pferderennen. Der Autovermieter Windhund in Karlsruhe läßt an diesem Tag seine sämtlichen Wagen ohne Unterlaß zwischen der Landeshauptstadt und Kehl hin- und herfahren. Die Wagen fahren in Abständen von genau einer halben Stunde vom Schloßplatz in Karlsruhe ab, legen die Strecke Karlsruhe — Kehl in einer Stunde zurück und treten sofort wieder die Rückfahrt an, für welche sie ebenfalls eine Stunde benötigen. Ohne

weiteren Aufenthalt wird dann sofort die nächste Fahrt nach Kehl angetreten. Der erste Wagen verläßt Karlsruhe um 6 Uhr morgens; die letzte Abfahrt findet um 10 Uhr vormittags statt.

Es ist nun zu berechnen:

1. Wieviele Autos besitzt Windhund?
2. Wie oft macht jeder Wagen die Fahrt?
3. Wieviele Autos der eigenen Firma treffen die Wagen, welche Karlsruhe um 6 bezw. 7, 8, 9 und 10 Uhr verlassen: a) auf der Hinfahrt; b) auf der Rückfahrt?

Karl u. Friedrich Ringwald Ettlingen i. V.

Leistungsfähigste Lieferanten für:

Herde · Ofen · Waschkessel · Kachelherde mit Backofen · Kachelöfen
Wärmeluftheizungsanlagen
in Kachelausführung

Telefon Ettlingen 299

Vertraulich bestreeiltes christliches Haus! Billige böhmische Bettfedern

Deutsche
Bezugsquelle!



Wenzl Fremuth

Bettfedern · Großhandlung

Wenzl Fremuth, Deschenitz 640/13, (Böhmerwald) Nichtpass. tausche um od. Geld zurück. Muster u. Preisliste gratis. Besten u. bill. Einkauf, weil aus erster Hand!

vom Gänsezüchter!

1 Pfd. graue Halbschleifedern
0,50 u. 0,60 M., halbweiße geschlissene 1.- M., weiße flaumige 1,50 u. 2.- M., Herrschaftschleif · Halbflaum 3,50 und 4.- M., ungeschlissene weiße feine 2.-, 2,50 u. 3,40 M. Daunen, graue feine 3.- u. 4.- M., weiße 6.- M., hochfeinst 7.- M., versendet gegen Nachnahme zollfrei von 9 Pfd. an franko

Die Kleinschreibmaschine
mit der bekannten Segmentumschaltung, dem formschönen Gehäuse und mit elegantem Lederköfferchen.

Die Kleinschreibmaschine
mit dem schnellen und angenehmen Anschlag.

TORPEDO-WERKE AKT.-GES.
Frankfurt a. M. - Rödelheim

Maschinenfabrik Badenia vorm. Wm. Platz Söhne Weinheim i. Baden G. m. b. H.

Spezialität: Großdreschmaschinen, Futterschneidemaschinen, Obstmühlen, Wein- und Obstpressen, Rübenschneider, Schrot- u. Quetschmühlen, Maisrebler sowie Maiskolbenzerreißmaschinen

18. März, 15. April, 20. Mai, 17. Juni, 15. Juli, 19. Aug., 16. Sept., 21. Okt., 18. Nov., 16. Dez.; Obstn. im Okt. nach Bedarf.
Buggingen. Steinobstn. während der Zeit der Kirschen- u. Zwischenernte an den Werttagen.
Bühl. R. m. Rindv. am 2. Tag, 25. Febr. (2), 13. Mai (2) 5. Aug. (2), 11. Nov. (2); V. 14. Jan., 11. März, 8. April, 11. Juni, 8. Juli, 9. Sept., 14. Okt., 9. Dez.; Schw., Frucht-, Sanf. u. Gespm. jeden Montag, wenn Feiertag, tags nachh.; Obstn. von d. Kirschen- u. Zwischenernte an bis zum Späthjahr jed. Wertt. Traubenn. i. Okt.
Bühlertal. Obstn. während der Zeit der Obsternte jeden Werttag.
Burkheim. Kirschen- u. Zwischenernte während der Dauer der Kirschen- u. Zwischenernte.
Dallau. R. 2. Juli, 28. Okt.
Daubenzell. R. 10. Juni.
Dinglingen. Zuchtziegen- u. Voctm. I im Jahr. Abhaltungstag wird besonders bestimmt. Obstn. während der Dauer der Obsternte.
Donauessingen. R. Rindv. Schw. 24. April (a. Samenn.), 24. Juni, 30. Sept., 11. Nov.; Rindv. Schw. 30. Jan., 27. Febr., 27. März, 10. April, 29. Mai, 31. Juli, 28. Aug., 30. Okt., 27. Nov., 11. u. 27. Dez.; V. u. Fohlenm. 20. März 30. Okt.; Kreisfarrenm. 6. April, 27. Aug.; Zuchtweibversteigerung des Verbandes der oberbad. Zuchtgen. im Juli; Schw. 12. Jan., 9. Febr., 9. März, 11. Mai, 8. Juni, 13. Juli, 10. Aug., 14. Sept., 12. Okt., Geflügel- u. Rindschenn. jew. Montags, vom 1. Montag im Jan. bis zum letzten Montag im April u. vom 14. Okt. bis letzten Montag im Dez., wenn Feiertag, tags nachher.
Dossenheim. Obstn. von der Kirschen- u. Zwischenernte an bis zum 1. Okt. täglich.
Durlach. Rindv. 23. Jan., 27. Febr., 27. März, 24. April, 22. Mai, 26. Juni, 24. Juli, 28. Aug., 25. Sept., 23. Okt., 27. Nov., 18. Dez.; Schw. jeden Samstag, wenn Feiertag, tags vorher. Frühobstn. während der Zeit der Frühobsternte jeden Werttag.
Eberbach. R. 7. bis 9. Sept. einschl.; Schw. 3., 17. u. 31. Jan., 14. u. 28. Febr., 14. u. 28. März, 11. u. 25. April, 9. u.

23. Mai, 6. u. 19. Juni, 4. u. 18. Juli, 1., 14. u. 29. Aug., 12. u. 26. Sept., 10. u. 24. Okt., 7. u. 21. Nov., 5. u. 19. Dez.
Eggenstein. Spargel- u. Erdbeern. während der Spargel- u. Erdbeerernte täglich.
Egingen. Kirschen- u. Zwischenernte während der Zeit der Kirschen- u. Zwischenernte jeden Werttag.
Ehrenstetten. R. 10. Aug.
Eichtetten. R. Rindv. Schw. V. 7. Mai, 17. Sept.
Eichtersheim. R. 10. Juni, 21. Okt., 26. Nov. (a. Leinwandmarkt) (2).
Emmendingen. R. 7. März, 21. Okt.
Essen. R. 28. Okt.
Etzsch. R. Rindv. Schw. 20. Mai; R. V. 16. Sept. (a. Fohlenmarkt); R. 6. Dez. (a. Taubenn.); V. 27. Febr. (a. Taubenn.); Rindv. Schw. 15. Juli; Taubenn. jeden 1. u. 3. Sonntag von Okt. bis Mai.
Emmendingen. R. Rindv. Schw. 19. März, 4. Juni, 29. Okt., 10. Dez.; Rindv. Schw. 3. Jan., 7. Febr., 7. März, 4. April, 2. Mai, 4. Juli, 1. Aug., 5. Sept., 3. Okt.; Schw. 18. Jan., 15. Febr., 17. April, 17. Mai, 21. Juni, 19. Juli, 16. Aug., 20. Sept., 18. Okt., 15. Nov., 20. Dez.
Endingen. R. V. 26. Febr., 27. Aug., 19. Nov.; Schw. 21. Jan., 18. März, 15. April, 20. Mai, 17. Juni, 15. Juli, 16. Sept., 21. Okt., 16. Dez.; Zuchtziegen- u. Voctm. I im Jahr. Abhaltungstag wird besonders bestimmt. Obstn. von der Kirschen- u. Zwischenernte an bis zum Ende der Obsternte jeden Werttag, u. zwar während der Kirschen- u. Zwischenernte von 9 bis 12 und 14 bis 18 Uhr; während der übrigen Obsterntezeit nur von 15 bis 18 Uhr; Kirschenm. während der Zeit der Süßkirschen-ernte jeden Werttag.
Engen. R. V. 21. März, 23. Mai, 8. Juli, 2. Sept., 14. Okt., 18. Nov.; V. 14. Jan., 4. Febr., 7. u. 14. März, 15. u. 29. April, 11. Juni, 6. Aug., 21. Okt., 9. u. 27. Dez.; Gausfarrenm. 13. Mai; Pferde- u. Fohlenm. 7. Okt.; Ochsenmarkt des Verbandes der oberbad. Zuchtgenossenschaften 18. Juli; Schw. u. Fruchtstn. jeden Mont. (i. d. Wochen, in welchen V. abgeh. wird, fällt d. Schw. Mont. aus), wenn Feiertag, Samstags vorher; Obstn. jeweils Montags in den Monaten Sept., Okt. u. Nov.
Epfenbach. R. 22. April, 11. Nov.

Raumgewicht verschiedener Stoffe

Selbstverständlich lassen sich keine absolut richtigen Angaben machen, da das Gewicht von der Qualität der Waren, von ihrem Feuchtigkeitsgehalt, der Dauer der Lagerung und anderen Einflüssen abhängt. Die nachstehenden Zahlen sind daher nur als Durchschnittszahlen aufzufassen. Es wiegen:

1 cbm	ca. kg	1 cbm	ca. kg	1 cbm	ca. kg
Wiesenheu, gut	80	Runkelrüben	625	Lehm	1600
Wiesenheu, gering bis mittel	65	Zuckerrüben	685	Kalkstein	2620
Wiesengrummet	80	Mohrrüben	730	Kalkstein, gebrannt	1760
Kleeheu	85	Stallbänger	750	Beton	1800—2000
Kleegrasheu	60	Thomasmehl	2160	Kies	1700
Kleegrasgrummet	70	Chilesalpeter	1250	Steinkohle	1450
Weizenstroh, lose	38	Rainit	1060	Braunkohle	750
Roggenstroh, „	40	Ammonial-Superphosphat	800	Torf, mittel, dunkel	400
Saferstroh, „	44	Schwefel, Ammonial.	900	Holz Kohle (weich)	200
Gerstenstroh, „	41	Ziegelsteine	1200	Holz Kohle (hartes Holz)	250
Hülfruchtstroh, lose	42	Flusssand (feucht)	1770	Koks	400
Getreidespreu (tr., staubfrei)	100	Sand und Schutt	1330	Eis	920
Kartoffeln	675	Mörtel (Kalk-Sand)	1800		



RHENANIA
 Schiffs- und Speditionsgesellschaft m. b. H.
 Karlsruhe . Mannheim . Kehl
 Verfrachtungen, Umschlag,
 Lagerung von Getreide.

Katalog über sämtliche **Musikinstrumente** gratis franko



Neuenrade i. W. N. 330
Musikinstrumenten- und Sprech-Apparatebau

von **ROBERT HUSBERG**

Immobilien

O. Harder
Konstanz
Bahnhofstr. 5
Telefon: 787
Gegr. 1910

Ständig über 100
Objekte aller Art

Wenn Eins krank ist

in der Familie od. Nachbarschaft, dann schlägt man einfach nach und findet sofort, was man braucht, in dem weltbekannt. Krankenbuch mit dem Titel: **Weg zum Glück der Gesundheit** (mit Tausenden giftfreien Volksheilmitteln)! 500 Seiten. Preis franko Nachn. nur 3,75 M. Bisher 300 000 verkauft. — Das ehrlichste Buch. Bestelladresse:

Johannes Maier Verlag, München
Waltherstraße Nr. 22

Forstpflanzen

Fichten, Kiefern, Weißtannen, Ahorn, Erlen, Eichen, Eichen, Rotbuchen, Linden usw., alle Größen, liefert in bester Qualität
Gustav Burger, Forstbaumschulen
Zell a. Harmersbach (Nabischer Schwarzwald)
Unter Aufsicht des Hauptauschusses für forstliche Saatgutamerkennung Berlin.

UMSONST und portofrei versende ich an jedermann mein. großen Hauptkatalog über tausende Artikel aller Art **30 Tage zur Probe!**



MIT 5 JAHRE GARANTIE

versende **RASIERMESSER**
Nr. 27 fein hohl, p. St. 1.25 RM.
Nr. 33 extra hohl ff. p. St. 2.35 RM.
Nr. 67 beste Qual., p. St. 3.60 RM.
allerr. Rasierklings 10 St. 0.45 RM.

Haar- u. Bartschneidemaschine
die Haare 1/2, 3 und 5 mm schneidend, nur 2.95 RM. Komplette Rasieranrichtung in fein poliertem Holzkasten mit Spiegel und sämtlichen Rasierutensilien nur 4.45 RM. Versand per Nachnahme. Porto extra. Bei Nichtgefallen Betrag zurück.

Emil Jansen Stahlwaren u. Versandhaus **Solingen-Wald Nr. 913**

Steuerberatung
Rechtsbelehrung

Wirtschaftliche Kurzbriefe
B. Steuer-Verkehrswesen Wirtschaftskunde
Fordern Sie kostenfrei. Probeabonnement

4 Wochen gratis die „WK“ gegen diesen Gutschein

Rudolf Lorentz Verlag
Charlottenburg 9

Bauern, Genossenschaftler!

Gibt Eure Versicherungen den
**Deutscher Bauerndienst
Gesellschaften**

vormals

Regeno - Raiffeisen,

den gemeinnützigen Versicherungsanstalten des genossenschaftlich organisierten deutschen Bauernstandes und des gesamten Landvolkes. **Ihr dient der Sache Eures Standes.**

Auskunft durch alle Genossenschaften der Landesbauernschaft Baden Hauptabteilung 3 und die

Landesstelle Baden, Karlsruhe, Südendstr. 1, Tel. 6596

- Eddingen.** R. 11. März. 8. Mai. 26. Aug. 28. Okt.; Schw. jeden Freitag, wenn Feiertag, tags vorher.
- Ezingen.** R. 25. Nov.
- Ettenheim.** R. Rindv. Schw. 16. Febr. 15. Mai. 28. Aug. 13. Nov.; Rindv. Schw. 16. Jan. 20. März. 17. April. 19. Juni. 17. Juli. 18. Sept. 16. Okt. 18. Dez.; Schw. 2. Jan. 27. Febr. 6. März. 3. u. 30. April. 5. Juni. 3. Juli. 7. Aug. 4. Sept. 2. Okt. 6. Nov. 4. Dez.; Frucht- u. Garm. jeden Mittwoch, wenn Feiertag, tags vorher.
- Ettlingen.** R. 26. Febr. 13. Aug.; R., Hanf, Flachsm. 12. Nov. 17. Dez.; Rindv. 9. Jan. 13. Febr. 13. März. 10. April. 8. Mai. 12. Juni. 10. Juli. 14. Aug. 11. Sept. 9. Okt. 13. Nov. 11. Dez.; Schw. jeden Mittwoch, wenn Feiertag, tags vorher.
- Eubiheim.** R. 4. Febr. 23. April. 26. Aug.; Schw. 28. Jan. 25. Febr. 25. März. 29. April. 27. Mai. 24. Juni. 29. Juli. 26. Aug. 30. Sept. 28. Okt. 25. Nov. 30. Dez.
- Freiburg.** Messe 11. Mai (10). 12. Okt. (10); Rindv. 10. u. 24. Jan. 14. u. 28. Febr. 14. u. 28. März. 11. u. 25. April. 9. u. 23. Mai. 13. u. 27. Juni. 11. u. 25. Juli. 8. u. 22. Aug. 12. u. 26. Sept. 10. u. 24. Okt. 14. u. 28. Nov. 12. Dez.; V. 21. März. 17. Okt.; Zuchtvieh. d. Verbandes der mittelbad. Zuchtgen. 17. Okt.; Schlachtvieh. f. Groß- u. Kleinvieh sowie Schweine jeden Dienstag; wenn Feiertag, am übernächsten Werktag; Schw. jeden Samstag, wenn Feiertag, tags vorher; Obstn. — sog. Kreisobstn. — in der Zeit von Sept. bis einschl. Nov. jed. Mittwoch n. Bedürfnis. Beginn u. Schluß der Märkte wird jeweils besonders bekanntgegeben. Weim. im Febr.
- Freistatt.** R. 10. Juni. 7. Nov.
- Freundenberg.** R. 31. März. 8. Juli. 15. Sept. 18. Nov.
- Friedrichstal.** R. 28. Mai (2). 22. Okt. (2).
- Furtwangen.** R. 8. Mai. 4. Sept.; R. 19. Juni. 4. Dez.
- Gaggenau.** R. 22. Sept. (2).
- Geisingen.** R. Rindv. Schw. 2. April. 4. Juni. 30. Juli. 5. Nov.; Rindv. Schw. 8. Jan. 26. Febr. 30. April. 11. Juni. 13. Aug. 24. Sept. 8. Okt. 10. Dez.
- Gemmingen.** R. 9. Juli.
- Gengenbach.** R. m. Hanf- u. Krautm. am 1. Tag 6. Nov. (2); Schw. jeden Mittwoch; Obstn. während der Dauer der Obst- reife jed. Mittwoch u. Freitag.
- Gernsbach.** R. Schw. 8. April. 3. Juni. 23. Dez.; R. m. Schw. am 2. Tag 1. Sept. (2); Schw. jed. Freitag, wenn Feiertag, tags nachher; Obstn., ausgen. Erdbeer, an Werk- tagen während der Obsternte.
- Görsheim.** R. 18. März (2). 2. Juli (2). 26. Nov. (2) (a. Hanfm.).
- Görzühl.** R. 23. April. 19. Juni. 4. Sept. 13. Nov.; V. 11. März. 13. Mai. 8. Juli. 12. Aug. 22. Okt.
- Gögingen.** R. 21. Okt.
- Graben.** R. 26. März (2). 3. Dez. (2); Spargeln. von der 1. Woche im Mai bis 3. Dezade im Juni täglich von 10 bis 20 Uhr.
- Grenzach.** R. 24. Juni (2).
- Griehen.** R. 4. März. 10. Mai. 12. Aug. 28. Okt. 17. Dez.; V. 6. Febr. 4. April. 11. Juni. 1. Juli. 5. Sept. 25. Nov.; Zuchtschw. in Verbind. mit der im Herbst statt- findenden Staatl. Schweineprämierung.
- Grombach.** R. 4. Juni. 21. Okt.
- Großholzheim.** R. 1. April. 26. Aug. 2. Dez.
- Großherrschwand (Schellenberg).** R. 22. Okt.
- Großhaschen.** Obstn. von der Zeit der Kirchereise an bis zum 1. Okt. an jedem Werktag von 7 bis 9 Uhr u. Sonntags von 11 bis 12 Uhr.
- Grünsfeld.** R. 21. Jan. 2. April. 13. Mai. 2. Sept. 28. Okt.; Jungschw. 9. Jan. 13. Febr. 13. März. 10. April. 8. Mai. 12. Juni. 10. Juli. 14. Aug. 11. Sept. 9. Okt. 13. Nov. 11. Dez.
- Hagnau.** Kirichen- u. Zwetschgenn. täglich während der Kir- chen- u. Zwetschgenernte; Obstn. täglich während der Obst- erntzeit.
- Hallingen.** Kirichen- u. Zwetschgenn. täglich während der Zeit der Kirichen- u. Zwetschgenernte.
- Hardheim.** R. 24. März. 6. Mai. 12. Aug. 20. Okt.; Rindv. Schw. 24. Jan. 28. Febr. 28. März. 25. April. 23. Mai. 27. Juni. 25. Juli. 22. Aug. 26. Sept. 24. Okt. 28. Nov. 24. Dez.
- Haslach (Wolfsch).** R. 11. März. 6. Mai. 1. Juli. 30. Sept. 11. Nov.; Rindv. 7. Jan. 4. Febr. 4. März. 1. April. 3. Juni. 5. Aug. 2. Sept. 7. Okt. 4. Nov. 2. Dez.; Schw., Frucht- u. Obstn. jed. Montag, wenn Feiertag, tags nachher; Obstn. vom 1. Juni bis 31. Okt. jeden Freitag, wenn Feiertag, tags vorher.
- Hauenstein.** R. 24. März.
- Heidelberg.** Messe 19. Mai (10). 20. Okt. (10); Rindenn. im März; Abhaltungstag wird besonders bestimmt. Obstn. tägl. in d. Stadtteilen Neuenheim u. Handschuchsheim von der Kirchereise an während der Dauer der Obsternte bzw. bis zum 1. Okt.
- Heidelberg.** R. 22. April. 21. Okt.
- Heiligenberg.** R. Schw. 14. Mai. 12. Nov.
- Heiligkreuzsteinach.** R. 1. April. 17. Juni. 16. Sept. 25. Nov.; Schw. 2. Jan. 5. Febr. 5. März. 2. April. 7. Mai. 4. Juni. 2. Juli. 6. Aug. 3. Sept. 1. Okt. 5. Nov. 3. Dez.
- Heimbach.** R. Musm. 21. Okt.
- Heitersheim.** R. Rindv. Schw. V. Holsageschirm. 26. Aug.; R. Rindv. Schw. V. Reifen- u. Abwergm. 2. Dez.; Rindv. Schw. 7. Jan. 4. Febr. 4. März. 1. April. 6. Mai. 3. Juni. 1. Juli. 5. Aug. 7. Okt. 4. Nov.
- Helmstadt.** R. 21. Aug. 21. Okt.
- Herbolzheim (Emmendingen).** Schw. 25. Jan. 22. Febr. 29. März. 26. April. 31. Mai. 28. Juni. 26. Juli. 30. Aug. 27. Sept. 25. Okt. 29. Nov. 27. Dez.; Frucht. jed. Freitag, wenn Feiertag, tags nachher.
- Herrisfried.** R. Rindv. Schw. 20. März. 11. Juni. 1. Aug. 9. Okt.
- Hilbich.** R. 22. April. 29. Juni. 9. Sept.
- Hilzingen.** R. Rindv. Schw. 20. Mai. 21. Okt. 25. Nov.; Rindv. Schw. 4. Jan. 1. Febr. 1. März. 5. April. 3. Mai. 7. Juni. 5. Juli. 2. Aug. 6. Sept. 4. Okt. 8. Nov. 6. Dez.; Schw. u. Frucht. jed. Samstag, wenn Feiertag, am darauf- folgenden Montag. (In den Wochen, in welchen Rindv. Schw. abgehalten wird, fällt der Schw. am Samstag aus.) Obstn. im Sept. u. Okt. jeden Samstag.
- Hinterzarten.** Farrem. 21. Mai. 24. Sept. (a. Fohlenm.).
- Hochstetten.** Spargeln. während d. Dauer der Spargelernte täglich.
- Hofenheim.** R. 28. März. 19. Nov.; Spargeln. während der Dauer der Spargelernte.
- Honau.** Spargeln. während der Zeit d. Spargelernte täglich.
- Hornberg (Wolfsch).** R. 16. Mai. 22. Aug. 21. Nov. (a. Reifenn.); Schw. 5. Jan. 2. Febr. 2. März. 6. April. 4. Mai. 1. Juni. 6. Juli. 3. Aug. 7. Sept. 5. Okt. 2. Nov. 7. Dez.
- Hüfingen.** R. Gesp. 3. Dez.
- Hüngheim.** R. 13. Mai.
- Ichenheim.** R. m. Schw. am 1. Tag 15. Mai (2). 30. Okt. (2).
- Ihringen.** Kirichen- u. Zwetschgenn. tägl. während der Dauer der Kirichen- u. Zwetschgenernte.
- Immendingen.** Rindv. Schw. 2. Jan. 6. März. 3. April. 3. Juli. 4. Sept. 2. Okt.; Schw. 6. Febr. 2. Mai. 5. Juni. 7. Aug. 6. Nov. 4. Dez.
- Immenstaad.** R. 2. Mai. 28. Okt.
- Ittersbach.** R. 14. März. 11. Juli. 14. Nov.
- Jettingen.** Kirichen- u. Zwetschgenn. tägl. während der Dauer der Kirichen- u. Zwetschgenernte.
- Kadern.** R. Schw. Frucht. 2. April (2). 26. Nov. (2); Rindv. Schw. 14. Jan. 11. Febr. 11. März. 8. April. 13. Mai. 11. Juni. 8. Juli. 12. Aug. 9. Sept. (a. V.). 14. Okt. 11. Nov. 9. Dez.; Schw. u. Frucht. jeden Samstag mit Ausnahme des Samstags vor dem monatl. Rindv. u. Schw., wenn Feiertag, tags vorher. Obstn. von Mitte Sept. bis Mitte Okt. jeden Samstag.
- Kappelrodeck.** R. 10. Juli. 9. Okt. 13. Nov.; Frühhobst- markt während der Zeit der Obsternte jeden Werktag.
- Karlsruhe.** Messe 1. Juni (10). 2. Nov. (10); V. 18. März. 16. Sept.; Schlachtvieh. für Großvieh jed. Dienstag, für Kleinvieh jed. Dienstag u. Donnerstag, wenn Feiertag, am folg. Werktag, bei Großvieh am übernächsten Werktag; Großm. für Obst u. Gemüse auf den Wochenmärkten. Nä- heres wird jeweils besonders bestimmt.
- Kebl.** R. 22. April (2). 10. Juni (2); Schw. 3. u. 17. Jan. 7. u. 21. Febr. 7. u. 21. März. 4. u. 18. April. 2. u. 16. Mai. 6. u. 19. Juni. 4. u. 18. Juli. 1. u. 15. Aug. 5. u. 19. Sept. 3. u. 17. Okt. 7. u. 21. Nov. 5. u. 19. Dez.
- Kenzingen.** R. 23. April. 5. Dez.; R. V. Fohlenm. 13. Aug.; Schw. 8. Jan. 12. Febr. 12. März. 9. April.

Gründlichen Musikunterricht
vom ersten Anfang bis zur Meisterreife erteilt die
**Bad. Hochschule für Musik und das
Konservatorium für Musik Karlsruhe**
Institut für kath. Kirchenmusik — Bad. Orgel-
schule — Orchesterschule — Musiklehrerseminar.
Auskunft durch die Verwaltung, Kriegsstraße 166

Munz'sches Konservatorium mit Seminar, staatl. anerk. Musiklehranstalt **Karlsruhe**
übernimmt die Ausbildung z. Musikberuf als Lehrer, Orga-
nisten, Orchestermusiker, Instrumentalsolisten, Sänger für
Konzert u. Oper, Kapellm., Chordirig. usw. u. gibt auch andern
Schülern Gelegenheit, sich gründl. u. vielseitig. Kenntn. zu er-
werben. Unterr. in allen praktisch., theoretisch. u. wissensch.
Fächern d. Musik. Anfragen u. Anm. b. Sekretariat, Waldstr. 79, Tel. 2313



Gegen das Ferkelsterben

und bei ruhrartigen Durchfällen der Läufer Schweine und Kälber verwenden Sie mit bestem Erfolg als Vorbeugungs- und Heilmittel das erprobte

Dorculine

(Salicyl. 40%, Tann. 20%, Pulv. herb., aromatic. 25%, Amyl. 15%)

¼ Packung RM. 1.54 — ½ Packung RM. 2.77
1/1 Packung RM. 4.49

Erhältlich in den Apotheken.
Bezugsquellennachweis durch

**Chemische Fabrik „Bavaria“
Würzburg 5**

Beeren, Apfel, Birnen, insbesondere nicht haltbares Obst werden mit der Mostmaxkeller versaftet und dann im Mostmaxfässchen herrlich süß bewahrt — billiger und sicherer als in Glasflaschen. — Verlangen Sie kostenlos bebilderte Geräte-Liste von Hans Kaltenbach, Mostmaxfabrik, Lörrach 183



Gold wert für jeden Kranken

Ist das von Geh. Med.-Rat Dr. H. Schroeder verfaßte Werk „Der Selbstschutz“, 160 Seiten. Es sind darin über 250 Krankheiten und ihre Heilung durch die Homöopathie eingehend beschrieben. Zahlreiche begeisterte Dankschreiben bekunden, daß diese völlig unschädliche Heilmethode schon in schweren Fällen Hilfe gebracht hat, wo andere Mittel versagten. Es liegt daher im eigenen Interesse eines jeden Gesunden und Kranken, sich das große Homöopathische Buch senden zu lassen, und zwar sofort, da die Auflageziffer nur eine beschränkte ist. Gegen Unkosten-erstattung von 30 Pfg. in Briefmarken geht dieses Buch jedem Interessenten von der Firma „Homöoia G. m. b. H.“ Karlsruhe K 45 umsonst zu. Regulärer Preis RM. 2.—

Gebr. Zahn, Mannheim

Jak. Zahn II, Hockenheim

Weizenmehle
Roggenmehle
Futterartikel
Getreide

Zahn's Hühnerkraft

bestes Hühnerkörner- und Weichfutter
Hersteller von Clubfutter „Gau Baden“

3 HELFER DER FRAU JUNKER & RUH DAUERBRAND-OFEN GASHERDE UND



NÄHMASCHINEN

JUNKER & RUH A-G KARLSRUHE 1/8

2 X im Jahre umsonst

erhält jeder Kunde unseren illustrierten Katalog mit photographischen Abbildungen und genauesten Beschreibungen. Sollten Sie noch nicht unser Kunde sein, so schreiben Sie sofort eine Postkarte unter Nennung des Kataloges, der Sie interessiert, an die

Sigurd-Gesellschaft, Kassel 611

Winter-Katalog

Versandzeit: Okt. bis Dez.
Sie finden zu wirklich niedrigen Preisen: Geschenk-, Gebrauchs- und Sportartikel, Photoapparate und Zubehör, Spielwaren für Knaben und Mädchen, Christbaumschmuck, außerdem Uhren, Waffen, Musikinstrumente und vieles andere.

Sommer-Katalog

Versandzeit: ganzjährig
Hochwertigste Marken-Fahrräder aus eigener Fabrik mit 5 jähr. Garantie. Fahrrad-Bereifung und -Beleuchtungen in größter Auswahl, sowie alles andere Fahrradzubehör. Außerdem Waffen, Uhren, Musikinstrumente usw.

Versand ab 10.— RM. portofrei! Kein Risiko, da Geld bedingungslos zurück, wenn Ware nicht gefällt. Unsere Leistungsfähigkeit ist so groß, daß man sie durch ständig eingehende Dankschreiben besonders anerkennt.

14. Mai. 11. Juni. 9. Juli. 10. Sept. 8. Okt. 12. Nov.; Frucht- u. Viktualienm. jeden Dienstag, wenn Feiertag, tags vorher. Obstn. von Aug. bis einschl. Nov. jeden Dienstag. Ketsch. Spargelm. während der Zeit der Spargelernte. Obst- u. Gemüsem. jeden Werktag.

Riechlingsbergen. Kirschenn. täglich während der Dauer der Kirschenernte.

Rippenheim. R. 25. Febr. 21. Okt.

Kirchheim. Obstn. in der Zeit vom 15. Mai bis 1. Okt. nach Bedarf.

Rnielingen. Fohlemm. im Juli. Abhaltungstag wird vom Gemeinderat bes. bestimmt. Schw. jeden Freitag; Spargel, Beeren u. Obstn. täglich in der Zeit vom 15. April bis einschl. 30. Sept.

Rönigsbach. R. 3. Juni. 21. Okt.

Rönigschaffhausen. Obstn. während der Dauer der Obsternte jeden Montag u. Donnerstag von 13 bis 18 Uhr u. während der Zwetschgenernte tägl. von 12 bis 18 Uhr; Kirschenn. tägl. während der Dauer der Kirschenernte.

Rönigschhofen. R. 22. Sept. (8); Schw. 14. März. 11. April. 9. Mai. 13. Juni. 11. Juli. 8. Aug. 12. Sept.

Ronstanz. Frühjahrsmesse (a. gr. Schub-, Holzgeschirr-, Fahrwaren- u. Wollwaren.) vom 5. bis 11. Mai einschl.; für Schaubuden bis 12. Mai einschl.; Herbstmesse (a. großer Schub-, Holzgeschirr-, Fahrwaren- u. Wollwaren.) vom 1. bis 7. Sept. einschl.; für Schaubuden bis 8. Sept. einschl.; Konrabinmesse (a. gr. Schub- u. Wollwaren.) vom 1. bis 7. Dez. einschl.; für Schaubuden bis 8. Dez. einschl.; Obstn. im Herbst jeden Dienstag u. Freitag; Festsetzung des Wein- und Endes bleibt dem Stadtrat vorbehalten.

Rort. R. 28. Okt. (2).

Krautheim. R. 4. März (a. Hundem.). 22. Juli. 2. Dez. (a. Tauben- u. Kaminchen.); Rindv. Schw. 7. Febr. 2. Mai. 4. Juli. 5. Sept. 7. Nov. Schw. 3. Jan. 7. März. 4. April. 3. Juni. 5. Aug. 7. Okt. 2. Dez.

Krozigen. R. Schw. 4. Febr.; R. Rindv. Schw. 21. Okt.; Rindv. Schw. 17. Jan. 21. Febr. 21. März. 18. April. 16. Mai. 21. Juni. 18. Juli. 16. Aug. 19. Sept. 21. Nov. 19. Dez.

Küßheim. R. 8. Sept.; Schw. 8. u. 22. Jan. 12. u. 26. Febr. 12. u. 26. März. 9. u. 23. April. 14. u. 28. Mai. 11. u. 25. Juni. 9. u. 23. Juli. 13. u. 27. Aug. 10. u. 24. Sept. 8. u. 22. Okt. 12. u. 26. Nov. 10. u. 24. Dez.

Kuppenheim. R. 14. Okt.

Kürnbach. R. 28. Mai (2). 28. Okt. (2).

Ladenburg. Obstn. von der Kirschenernte an bis zum 1. Okt. jeden Werktag von 17 bis 19 Uhr.

Lahr. R. Schw. Frucht. 9. April. 20. Aug. 5. Nov. 17. Dez.; Rindv. 9. April. 20. Aug. 29. Okt. 24. Dez.; Frucht. u. Schw. jeden Samstag, wenn Feiertag, Ausfall des Marktes. Obstn. vom Späthjahr bis zum Frühjahr u. zur Zeit der Kirschenernte jew. am Samstag. Krautm. währ. der Herbstmonate jeden Samstag.

Langenbrüden. R. 6. Okt. (2).

Langensteinbach. R. Rindv. 21. März. 4. Juni. 18. Juli. 22. Okt.

Lauda. Schw. 7. Jan. 4. Febr. 4. März. 1. April. 6. Mai. 3. Juni. 1. Juli. 5. Aug. 2. Sept. 7. Okt. 4. Nov. 2. Dez.

Laufenburg (Baden). R. 18. Nov.

Leimen. Obstn. in der Zeit der Kirschenernte bis 30. Sept. jeden Werktag.

Leiselheim. Kirschenn. täglich während der Dauer der Kirschenernte.

Lengkirch. R. 11. März. 30. Sept.; R. Rindv. Schw. 25. Juni.

Leutershausen. Obstn. von der Kirschenernte an bis zum Späthjahr täglich von 7 bis 11 Uhr und außerdem Samstags von 16 Uhr an.

Lichtenau. R. 2. Mai. 26. Sept. 28. Nov.; Schw. jeden 1. u. 3. Mittwoch im Monat; Frühobstn. vom 1. Juni bis 30. Sept. täglich von 16 bis 19 Uhr.

Limbach. R. 14. März. 15. Juli. 21. Okt.

Linsenheim. Spargelmarkt während der Dauer der Spargelernte täglich.

Löffingen. Schw. 14. Jan. 11. Febr. 11. März. 8. April. 6. Mai. 11. Juni. 8. Juli. 12. Aug. 9. Sept. 7. Okt. 4. Nov. 30. Dez.

Lörrach. 20. Febr. (2). 18. Sept. (2); V. u. Geflügel. 17. Jan. 21. Febr. 21. März. 25. April. 16. Mai. 27. Juni. 18. Juli. 15. Aug. 19. Sept. 17. Okt. 21. Nov. 19. Dez.; P. 13. März (2); Fohlemm. 5. Aug.; Schw. 3. Jan. 7. Febr.

7. März. 4. April. 2. Mai. 6. Juni. 4. Juli. 1. Aug. 5. Sept. 3. Okt. 7. Nov. 5. Dez.; Zuchtziegen- u. Vochm. 1 im Jahr; Abhaltungstag wird bes. bestimmt.

Lügelsachsen. Obstn. von der Kirschenernte an bis zum 15. Okt. tägl., und zwar an Werktagen von 10 bis 12 u. 16 bis 18 Uhr, an Sonntagen von 16 bis 18 Uhr.

Mahlberg. R. 1. April. 5. Sept. 25. Nov.

Malsch (Stillingen). R. m. Rindv. P. am 1. Tag 12. März (2). 28. Okt. (2).

Malsch (Wiesloch). R. 30. Juni (2).

Malterdingen. R. 5. Aug. 26. Nov.

Mannheim. Messe 5. Mai (10). 6. Okt. (10). Christm. 11. Dez. (14); Haupt-V. u. Rindv. 6. Mai (3); V. 14. u. 28. Jan. 11. u. 25. Febr. 11. u. 25. März. 8. u. 23. April. 13. u. 27. Mai. 11. u. 24. Juni. 8. u. 22. Juli. 12. u. 26. Aug. 9. u. 23. Sept. 14. u. 28. Okt. 11. u. 25. Nov. 9. u. 23. Dez.; Schlachtviehm. jed. Dienstag f. Großvieh, f. Kälber, Schafe, Ziegen u. Schweine Dienstag u. Donnerstag; Ferkeln. jed. Donnerstag; Federvieh- u. Hundem. jed. Montag. Wenn hohe christl. Feiertage, Verlegung der Märkte auf den darauffolgenden Werktag, bei Großvieh auf übernächsten Werktag, bei den Ferkeln auf Mittwoch vorher; Spargelm. im April, Mai u. Juni täglich von 17.30 bis 19 Uhr.

Marktberg. R. 21. Jan. 1. April. 17. Juni. 23. Sept. 18. Nov. (2); Rindv. Schw. Frucht- u. Produktm. jeden Montag, wenn Feiertag, Dienstag nachher. Jeden 1. Montag im Monat ist Hauptviehm.; Obstn. in der Zeit von Mitte Sept. bis Mitte Nov. jeden Donnerstag.

Marzell (Ge. Schielberg). R. 11. Juni.

Medesheim. R. 22. April. 28. Okt.; Schw. jeden Montag, wenn Feiertag, tags nachher.

Menzingen. R. 10. Juni (2). 16. Sept. (2).

Merchingen. R. 11. Juni (2); Schw. 14. Jan. 11. Febr. 11. März. 8. April. 13. Mai. 11. Juni. 8. Juli. 12. Aug. 9. Sept. 14. Okt. 11. Nov. 9. Dez.

Meßkirch. R. V. 28. März. 6. Juni. 25. Juli. 24. Okt. (a. Zucht.). 12. Dez. (a. Gesp.); V. 7. u. 21. Jan. 4. u. 18. Febr. 4. u. 18. März. 1. u. 15. April. 6. u. 20. Mai. 3. u. 17. Juni. 1. u. 15. Juli. 5. u. 19. Aug. 2. u. 16. Sept. 7. u. 21. Okt. 4. u. 18. Nov. 2. u. 16. Dez.; Zuchtviehm. 8. Mai von 12.30 bis 18 Uhr u. am 9. Mai von 7 bis 12 Uhr; Zuchtbockm. im März oder April. Abhaltungstag wird bes. festgesetzt. Frucht. jeden Montag, wenn Feiertag, Samstag vorher.

Mingolsheim. R. Hanfm. 12. Mai (2).

Möhringen. R. V. 8. April; R. V. (insb. Schafm.) 6. Mai. 17. Juni. 22. Juli. 26. Aug. 30. Sept. 21. Okt. 18. Nov.

Mönchweiler. R. V. 25. März. 18. Juni. 22. Juli. 3. Okt.

Mosbach. R. 23. April (2). 4. Nov. (2); Verbandszucht- viehm. 12. Sept.; Rindv. Schw. 8. Jan. 12. Febr. 12. März. 9. April. 14. Mai. 11. Juni. 9. Juli. 13. Aug. 10. Sept. 8. Okt. 12. Nov. 10. Dez.; Schw. 22. Jan. 26. Febr. 26. März. 23. April. 28. Mai. 25. Juni. 23. Juli. 27. Aug. 24. Sept. 22. Okt. 26. Nov. 24. Dez.; Genossenschafts- zuchtviehm. 25. April; Kreisziegenm. 27. Juni. Obstn. in Verbindung mit den Wochenmärkten im Oktober bei guter Obsternte.

Mudau. R. 19. März. 29. Juli. 30. Sept. 18. Nov.; Rindv. werden 24 abgehalten, mit dem ersten Rindv. im Monat ist jeweils Schw. verbunden. Abhaltungstage werden besonders bestimmt.

Mühlheim. R. Schw. Holzgeschirr- u. Witt. 7. Nov. (2); Rindv. 21. Jan. 18. Febr. 18. März. 15. April. 20. Mai. 17. Juni. 15. Juli. 19. Aug. 16. Sept. 21. Okt. 18. Nov. 16. Dez.; Fohlemm. 14. Sept.; Weinm. Anfang oder Mitte April; Schw. u. Frucht. jeden Freitag, wenn Feiertag, tags vorher; Stein- u. Beerenobstn. an den Werktagen während der Zeit der Obsternte.

Münzesheim. R. 6. Mai. 28. Okt. (2).

Nedardischhofheim. R. 22. April. 16. Sept.

Nedareiz. R. 10. Juni. 19. Aug.

Nedargemünd. R. Hanfm. 17. Nov. (2); Obstn. im Sept. u. Okt. jeden Dienstag von 7 bis 12 Uhr.

Nedargerach. R. 21. Mai. 21. Okt.

Neudenu. V. 5. März. 4. Juni. 3. Sept.; Schw. 2. Jan. 5. Febr. 5. März. 2. April. 7. Mai. 4. Juni. 2. Juli. 6. Aug. 3. Sept. 1. Okt. 5. Nov. 3. Dez.

Neubausen (Dorheim). Rindv. 8. Jan. 9. April. 9. Juli. 8. Okt.; Schw. 8. Jan. 12. Febr. 12. März. 9. April.

Oberrhein. Lagerhaus- u. Expeditions-Ges. m. b. H., Mannheim

Telegr.-Adresse:
Mühlau Lager

Große neuzeitl. eingerichtete Lagerhäuser mit Schüttböden für Getreide
Fernlastkraftwagenverkehre • Wasser- u. Bahnanschluß • Eig. Krananlagen

Fernspr. - Anschl.:
20404 und 20405

14. Mai. 11. Juni. 9. Juli. 13. Aug. 10. Sept. 8. Okt. 12. Nov. 10. Dez.
Neustadt. R. Ferkeln. 1. April. 3. Juni. 29. Juli. 28. Okt.
Ruploch. R. 11. Juni. 2. Dez.
Oberbergen. Kirschen- u. Zwetschgenn. Werktag während der Dauer der Kirschen- u. Zwetschgenernte.
Oberreggen. Kirschen- u. Zwetschgenn. während der Zeit der Kirschen- u. Zwetschgenernte.
Oberharmersbach. R. 1. Sept. 20. Okt.
Oberkirch. R. 25. April. 8. Aug. 5. Dez.; Schw. jeden Donnerstag, wenn Feiertag, tags vorher; Obstn. in der Obstmarkthalle von der Kirschenreife an bis Ende Okt. jeden Montag, Mittwoch, Donnerstag u. Freitag, während der Kirschenreife täglich.
Oberrotweil. Kirschen- u. Zwetschgenn. täglich während der Dauer der Kirschen- u. Zwetschgenernte.
Oberschaffenz. R. 10. Juli. 4. Nov.
Obersmittstadt. Schw. 21. Jan. 18. Febr. 18. März. 15. April. 20. Mai. 17. Juni. 15. Juli. 19. Aug. 16. Sept. 21. Okt. 18. Nov. 16. Dez.
Obrigheim. R. 15. Juli. 11. Nov.
Odenheim. R. 13. Okt. (2).
Offenburg. R., Gesp., Holzgeschirm. mit Schw. am 1. Tag 6. Mai (2). 16. Sept. (2); Rindv. 2. Jan. 5. Febr. 5. März. 2. April (a. V.). 7. Mai. 4. Juni. (a. V. m. Lotterie). 2. Juli. 6. Aug. 3. Sept. 1. Okt. 5. Nov. 3. Dez.; Zuchtviehm. des Verbandes mittelbad. Zuchtgen. 12. Febr.; Zentralzuchtviehm. f. Rinder, Faren, Fohlen, Zugsel, Zuchtfer, Mutterfchw., Zuchtferkel, Jungböde u. Geßen 14. Mai (2); Weimn. 12. März; Schw. jeden Samstag, wenn Feiertag, tags vorher. Krautm. im Okt. u. Nov. jed. Dienstag, wenn Feiertag, tags nachher u. Samstag, wenn Feiertag, tags vorher. Gemüsem. währ. der Sommermonate. Obstn. während der Zeit der Obsternte Dienstag (wenn Feiertag, tags nachher), Donnerstag (wenn Feiertag, Ausfall) u. Samstag (wenn Feiertag, tags zuvor).
Offnadingen. R. Schw. 23. April. 14. Sept.
Orenberg. Obstn. vom 1. Juni bis 1. Nov., u. zwar während der Beeren- u. Frühhobsternte nach Bedarf täglich bis 15. Sept. und von da ab jeweils am Montag, Mittwoch u. Freitag.
Osterburten. R. 8. Juli. 16. Okt. 9. Dez.; Schafn. 11. Sept. 9. Okt. 13. Nov.; Zuchtbockn. im März oder April; Abhaltungstag wird besonders bestimmt.
Ostftringen. R. 7. Juli (2).

Otterstweier. Obstn. während der Zeit der Obsternte jeden Werktag.
Pforzheim. Schaumesse 16. Juni (8); Rindv. 7. Jan. 4. Febr. 4. März. 1. April. 6. Mai. 3. Juni. 1. Juli. 5. Aug. 2. Sept. 7. Okt. 4. Nov. 2. Dez.; Schlachtv. für Großvieh jeden Dienstag, für Kleinvieh jeden Dienstag u. Donnerstag, wenn Feiertag, am folgenden Werktag, bei Großvieh am übernächsten Werktag; Geflügel. in der ersten Hälfte des Monats März; Abhaltungstage w. bes. festgesetzt (Dauer 3 Tage); Kaninchen. während dreier Tage im Juni; Abhaltungstage v. Kaninchenzüchterverein bestimmt. Markt für Brief- u. Kassetauben, Kanarien- u. a. Ziervögel in der 2. Hälfte des Jan.; Abhaltungstage gemeinschaftl. von den Brieftauben- u. Kanarienzüchtervereinen in Pforzheim bestimmt. Ferkeln. jeden Mittwoch.
Pfullendorf. R. Rindv. Schw. 18. März. 6. Mai. 26. Aug. (a. Zuchtziegenn.). 21. Okt. 9. Dez.; Rindv. Schw. 15. Jan. 12. Febr. 16. April. 11. Juni. 16. Juli. 24. Sept. 19. Nov.; Schw. 29. Jan. 26. Febr. 2. April. 21. Mai. 25. Juni. 6. Aug. 10. Sept. 8. Okt. 5. Nov. 31. Dez.; Fruchtin. jeden Dienstag in der Zeit von Mitte Sept. bis Mitte Nov. (a. Obst- u. Gemüsem.), wenn Feiertag, tags nachher.
Philippsburg. R. 19. Mai (2). 27. Okt. (2).
Radolfzell. R. Rindv. Schw. 27. März. 5. Juni. 21. Aug. (a. Zuchtfer- u. Ziegenbockn.). 6. Nov.; Rindv. Schw. 2. u. 16. Jan. 6. u. 20. Febr. 6. u. 20. März. 3., 17. u. 30. April. 15. Mai. 19. Juni. 3. u. 17. Juli. 7. Aug. 4. u. 25. Sept. 2. u. 16. Okt. 20. Nov. 4. u. 18. Dez.; V. 27. März. 28. Aug.; Zentralzuchtv. des Verbandes oberbad. Zuchtgen. 16. Sept. (2); Zuchtviehversteigerung des Verb. oberbad. Zuchtgen. 17. Jan. 21. März. 21. Nov.; Kleeferment. 20. u. 27. Febr. 6. März; Rabis- u. Rübenn. 16. u. 23. Okt.; Holzgeschirm. 4. u. 18. Sept.; Zuchtziegen- u. Bockn. alljährlich. 1. Festsetzung des Marktes wird von d. Bad. Bauernkammer bestimmt; Fruchtin. jeden Mittwoch, wenn Feiertag, tags vorher; Obstn. von Anfang Sept. bis Mitte Nov. jew. Mittwochs in Verbind. m. d. Wochenn.
Rastatt. R., Bretter. m. Schw. u. Fruchtin. am 1. Tag u. m. Rindv. am 2. Tag 29. April (2). 9. Sept. am 2. Tag a. Fohlen m. Verlos. (2); Rindv. 10. Jan. 14. Febr. 14. März. 13. Juni. 11. Juli. 8. Aug. 10. Okt. 25. Nov. 12. Dez.; Schw. u. Fruchtin. jeden Donnerstag, wenn Feiertag, tags vorher. Zuchtziegen- u. Bockn. 1 im Jahr; Abhaltungstag wird besonders bestimmt.

 Frachtfreie Zusendung Oktober bis März Winter-Preis zwecks Arbeitsbeschaffung Fahrrad-Zubehör Kostenlos Katalog Nr. S. Franz Verheyen Frankfurt-Main 257	Für das Kind  größte Auswahl schönster und billigster Spielwaren. Kostenlos Katalog Nr. W. mit vielen Abbildungen Franz Verheyen Frankfurt a. M. Nr. 257 A
---	--

Hefftsche Kunstmühle A.-G. Mannheim- Worms Köln- Mülheim	Weizenmehle: Type 405 Hefftgold „ 563 Hefftperle „ 790 Exquisite „ 1600 Weizenbrot- mehl, sowie Weizennachmehl IV b Weizenbollmehl Weizenkleie
---	---

Ihren lästigen Husten

Bronchialkatarrh, Heiserkeit
 verlieren Sie schnell, wenn Sie täglich 2-3 Tassen

Herbogram- Tee

trinken. Schleimlösend, erleichtert Abhusten und Atmung. Angenehm würziger Geschmack. Seit Jahrzehnten nach ärztlicher Vorschrift hergestellt.
Preis RM. 1.45

Zu haben in den Apotheken

Zusammensetzung:
 Galeop. grand., Polyg. am., Tussil. farf., Menyanth. trifol., Cetraria island., Glycyrrhiza glabra, Pimp. Anis., Foenicul. vulg., Oenanthe Phelland.

E. Taeschner, Chem.-pharmazeut. Fabrik, Potsdam



Bauer lies die Hauptorgane des Reichsnährstandes!

Deutsche Zeitung das Kampfblatt für rassistisch bäuerliche Erneuerung

In Verbindung mit den führenden Männern des Reichsnährstandes und hervorragenden Kämpfern der nationalsozialistischen Revolution ist sie richtunggebend für den Geist des bodenverwurzelten Bauerntums und damit für den Gedanken von Blut und Boden.

Beilagen u. a.: Bauer und Markt / Der Nordische Mensch / Die Jungen der Nation / Wehr und Vaterland / Frau und Heim / Romantell / Neuer Geist — Neues Leben.

Mitarbeiter u. a.: Reichsbauernführer und Reichsminister R. Walther Darré, Dr. Johann von Leers, Prof. Dr. Hans F. K. Günther, Werner Beumelburg u. a.
Preis monatlich (Reichsausgabe) RM. 2.50 und Zustellgebühr.

National-

sozialistische Landpost Hauptblatt des Reichsnährstandes

Parteiamtliches Organ des Amtes für Agrarpolitik bei der Reichsleitung der NSDAP.

Die unentbehrliche Wochenzeitung für den deutschen Bauern.

Beilagen: Marktspiegel / Praxis / Wirtschaft / Aus dem Reichsnährstand Nach getaner Arbeit / Die bäuerliche Frau / Illustrierte Sonderbeilage
Preis monatlich RM. —.80 und Zustellgebühr.

Die Deutsche Frau Halbmonatsschrift der Frau im Reichsnährstand

Reichhaltig und fesselnd, von Minister R. Walther Darré für die bäuerliche Frau geschaffen. Schriftleiterin Anne Marie Koeppe.

Beilagen: Das Tagewerk der bäuerlichen Frau / Kinderzeitung.

Preis vierteljährlich RM. 1.80 und Zustellgebühr.

Mitteilungen

für die Landwirtschaft (Früher Mitteilungen der DLG)

Die Zeitschrift bringt laufend eingehende Berichte und Aufsätze über alle Forschungen und Versuche auf dem Gebiet des Landbaues sowie über die Technik in der Landwirtschaft, ferner einen Erfahrungs- und Meinungsaustausch. Sie erscheint jeden Sonnabend.

Preis monatlich RM. —.80 und Zustellgebühr.

Der

Deutsche Weinbau Größtes deutsches Weinbau-Fachblatt

behandelt ständig und ausführlich alle den Weinbau betreffenden Fragen. Erscheint jeden 1. und 3. Sonntag im Monat.

Preis monatlich RM. —.35 und Zustellgebühr.

Probennummern kostenlos und unverbindlich vom Verlag

NEUDEUTSCHE VERLAGS- U. TREUHANDGES.

Berlin SW 11, Hedemannstr. 30.

m.b.H.

Reilingen. Spargeln. im April, Mai u. Juni an den Werktagen 2 und an den Sonntagen 1.
 Renchen. R.Schw. 1. April. 21. Okt.; Obstn. während der Dauer der Obsternte.
 Rheinfischhofheim. R. 4. März.
 Rheinfelden. Rindv. 14. März. 9. Mai. 11. Juli. 12. Sept. 14. Nov.; Obstn. vom 15. Sept. bis Weihnachten jeden Dienstag.
 Rieden. R. 4. Febr. 2. Dez.
 Riegel. R. Rindv. Schw. V. 5. Febr. 2. Juli. 22. Okt.; Frühkart. u. Frühgemüse. jeden Dienstag u. Freitag.
 Rinsheim. Obstn. 9. Okt.
 Rohrbach (Heidelberg). Obstn. von der Kirchernte an bis zum 1. Okt. täglich.
 Rosenberg. R. 29. Jan. 20. Aug.
 Rotenfels. R. Rindv. 20. Mai.
 Ruff. R. 13. März. 21. Okt. 19. Dez.
 Sadingen. R. 6. März. 21. Okt.; Schw. 5. Febr. 5. März. 2. April. 7. Mai. 4. Juni. 2. Juli. 6. Aug. 3. Sept. 1. Okt. 5. Nov. 3. Dez.
 Sandhausen. Spargeln. im April, Mai u. Juni täglich 3 mit Ausnahme des Oster- u. Pfingstsonntags und unter Wegfall des Frühs. an den übrigen Sonntagen.
 St. Blasien. R. Rindv. Schw. 4. Juni. 17. Sept.
 St. Georgen (Willingen). R. V. Schw. Schaf 9. April; R. Rindv. Schw. Schaf 7. Mai. 25. Juni (a. Kreisfarrenn.). 22. Aug. 21. Okt.
 St. Leon. R. 3. Nov. (2); Spargeln. während der Dauer der Spargelernte.
 Sasbach (Höb). R. 25. Nov.
 Sasbach (Emmendingen). Obstn. von der Kirchernte an bis zur Beendigung der Obsternte täglich von 7 bis 11 und 13 bis 18 Uhr.
 Schelingen. Kirchemn. täglich während der Zeit der Kirchernte.
 Schenksell. R. 2. Mai. 24. Aug. 28. Okt.
 Schelberg (f. Warrzell).
 Schiltach. R. 19. März. 29. Juni. 8. Dez.
 Schliengen. Rindv. Schw. 28. Jan. 25. Febr. 25. März. 23. April. 27. Mai. 24. Juni. 22. Juli. 26. Aug. 23. Sept. 28. Okt. 25. Nov. 23. Dez.
 Schluchsee (f. Alva).
 Schönau (Heidelberg). R. 25. März. 16. Sept. (2).
 Schönau i. Schwarzw. R. m. Schw. am 1. Tag 29. April (2). 28. Okt. (2); R. 29. Juni; Rindv. 2. Mai (a. Farrenn.);

Schw. 4. April. 5. Sept. 3. Okt.
 Schopfheim. R. 3. Dez. (2); Rindv. Schw. 2. Jan. 6. Febr. 6. März. 3. April. 8. Mai. 5. Juni. 3. Juli. 7. Aug. 4. Sept. 2. Okt. 6. Nov. 4. Dez.; Milchschweine jeden Mittwoch.
 Schriesheim. R. 27. Febr. 26. Aug. 18. Dez. (a. Gesp.); Rindv. V. 26. Febr.
 Schwarzach. R. 5. März. 12. Juni. 22. Okt. (2).
 Schweigern. R. Schw. 25. Juli. 27. Dez.; V. 7. Mai.
 Schwetzingen. Schw. jeden Mittwoch, wenn Feiertag, tags vorher; Spargeln. April bis Juni tägl. 17.30 Uhr beginnend, Sonn- u. Feiertags ½ Stunde früher. Obstn. im Juni und Juli tägl. in den Abendstunden, im Sept. u. Okt. jed. Dienstag, Donnerstag u. Samstag in Verbindung mit d. Wochenmärkten.
 Sedach. Schw. 14. Jan. 11. Febr. 11. März. 8. April. 13. Mai. 11. Juni. 8. Juli. 12. Aug. 9. Sept. 14. Okt. 11. Nov. 9. Dez.
 Seidenheim. Zuchtgeflügel. des Verb. d. bad. landw. Geflügelzuchtgenossenschaft in Ladenburg im Okt.; Abhaltungstag wird jeweils besonders bestimmt.
 Seelbach. R. 11. Juni. 30. Sept. 25. Nov.; Schw. 4. März.
 Sennfeld. Schw. 22. Jan. 19. Febr. 19. März. 16. April. 21. Mai. 18. Juni. 16. Juli. 20. Aug. 17. Sept. 22. Okt. 19. Nov. 17. Dez.
 Siegelbach. R. 10. Juni. 21. Okt.
 Sindelsheim. R. 1. Juli. 28. Okt.
 Singen (Konstanz). R. Rindv. Schw. V. 3. Juni. 12. Sept. (a. Holzgeschirm.). 4. Nov.; Rindv. Schw. 29. Jan. 26. Febr. 26. März. 30. April. 25. Juni. 30. Juli; Obst- u. Kartoffeln. vom 17. Sept. bis 19. Nov. jeden Dienstag.
 Sinsheim. R. 7. März. 19. Aug. 4. Nov.; Fohlenm. 7. März; Zuchtziegenm. 26. Juni; Zuchtviehm. 21. Mai; Schw. jeden Dienstag.
 Staufeu. R. Schw. Frucht u. Witt. 12. Febr. 28. Mai. 7. Aug. 6. Nov.; Schw. 16. Jan. 20. Febr. 20. März. 17. April. 15. Mai. 19. Juni. 17. Juli. 21. Aug. 18. Sept. 16. Okt. 20. Nov. 18. Dez.; Fruchtin. jeden Mittwoch, wenn Feiertag, tags vorher.
 Staubenberg. Erdbeermarkt im Juni.
 Stebbach. R. 2. Mai.
 Stein (Vforstheim). R. 5. März. 21. Okt.
 Steinbach (Höb). R. 27. Nov.
 Steinensfeld. Spargelmarkt während der Zeit der Spargelernte täglich.

Musik

gehört zum Leben

Nach des Tages Last und Mühe schaffen Freude die

Hohner - Mundharmonika



und die

Hohner-Handharmonika

Sie fordern keine langwierigen Übungen und sind Musterbeispiele deutscher Qualitätsarbeit. Deshalb sollte die **HOHNER**-Harmonika in keinem deutschen Bauernhaus fehlen.

Matth. Hohner A.-G., Trossingen (Württ.)

Illustrierte Prospekte unter Berufung auf diese Zeitschrift kostenfrei.



Die Erzeugnisse der **Singer**

Nähmaschinenfabrik Wittenberge
Bez. Potsdam

Deutsche Wertarbeit

Sie werden von Grund auf aus deutschem Material von deutschen Arbeitern in unserer Fabrik hergestellt.

Weitestgehende Zahlungsvereinfachungen
MöBige Monatsraten

SINGER NÄHMASCHINEN AKTIENGESELLSCHAFT
Berlin W8 - Kronenstraße 22
Singer Kundendienst überall



Stetten a. N. R. Rindv. Schw. P. 26. März. 11. Juni. 3. Sept. 6. Nov.
 Stettfeld. R. 5. Mai (2).
 Stockach. R. Rindv. Schw. 18. April. 4. Juli. 17. Okt. 21. Nov.; Rindv. Schw. 8. Jan. 5. Febr. 5. März. 2. April. 7. Mai (a. V.). 4. Juni. 2. Juli. 6. Aug. 3. Sept. 1. Okt. 5. Nov. 3. Dez.; Schw. 15. Jan. 19. Febr. 19. März. 16. April. 21. Mai. 18. Juni. 16. Juli. 20. Aug. 17. Sept. 15. Okt. 19. Nov. 17. Dez.; Frucht. jed. Dienstag, wenn Feiertag, tags vorher. Im Sept., Okt. u. Nov. 10 Obst u. von Mitte Okt. bis Mitte Nov. 4 Kartoffel-, Kraut- u. Rübenm.
 Stühlingen. R. Rindv. Schw. 7. Jan. 11. März (a. V.). 15. April. 3. Juni. 19. Aug. 7. Okt. (a. V.). 4. Nov.; Rindv. Schw. 11. Febr. 13. März. 8. Juli. 9. Sept. 9. Dez.; Zuchtsiegen u. Vochm. 1 im Jahr; Abhaltungstag wird besonders bestimmt.
 Sulzfeld. R. 13. März. 23. Sept. 4. Dez.
 Taubertischsheim. R. Schw. 4. März. 25. April. 11. Juni. 8. Juli. 26. Aug. 18. Nov. 23. Dez.; Rindv. u. Schlachtv. Schw. 21. Jan. 18. Febr. 18. März. 15. April. 20. Mai. 17. Juni; 15. Juli. 19. Aug. 16. Sept. 21. Okt.; Weimm. 24. Mai; Farrenm. 19. März. 24. Sept. Auf dem Farrenmarkt dürfen auch von der Viehzuchtgen. gezüchtete u. in die Stammbücher eingetragen. weibl. Zuchttiere zum Verkauf aufgestellt werden.
 Tengen. R. Rindv. Schw. 18. März. 25. April. 21. Sept. 28. Okt. 29. Nov.; Rindv. Schw. 11. u. 25. Jan. 22. Febr. 29. März. 31. Mai. 28. Juni. 26. Juli. 30. Aug. 13. u. 27. Dez.; Schw. 8. Febr. 12. April. 10. Mai. 14. Juni. 12. Juli. 9. Aug. 6. Sept. 11. Okt. 8. Nov.
 Teutschneureut. Spargel-, Gemüse-, Erdbeeren-, Stein-, Kern- u. Beerenobstmarkt täglich während der Erntezeit der genannten Erzeugnisse.
 Tiengen (Waldbut). R. V. 4. Febr. 29. April. 4. u. 24. Juni. 26. Aug. 30. Sept. (a. V.). 21. Okt. 2. u. 23. Dez.; W. 9. Jan. 14. März (a. V.). 9. Juli.
 Todtmoos. R. 11. Juni. 9. Sept.
 Todtnau. R. m. Schw. am 1. Tag 23. April (2); R. 24. Aug.
 Triberg. R. 12. Jan. 4. Mai. 5. Okt.
 Ueberlingen. R. V. 3. April. 8. Mai. 16. Okt. 4. Dez. (a. Hanf- u. Flachsm.); W. 30. Jan. 27. Febr. 27. März. 24. April. 29. Mai. 26. Juni. 31. Juli. 28. Aug. 25. Sept. 30. Okt. 27. Nov. 24. Dez.; Schw. 9. Jan. 13. Febr. 13. März. 10. April. 8. Mai. 12. Juni. 10. Juli. 14. Aug. 11. Sept. 9. Okt. 13. Nov. 11. Dez.; Frucht u. Produktm. jeden Mittwoch, wenn Feiertag, tags vorher.
 Ulm (Oberkirch). R. 25. Febr. 23. Sept.
 Untergrombach. Kirschenm. an Werttagen während der Kirschenreife (Monate Juni u. Juli).
 Unterdwisheim. Kirschenm. an Werttagen während der Kirschenreife (Monate Juni u. Juli).
 Unterschüpf. R. 25. März. 3. Juni. 19. Aug. 4. Nov.; Schw. 15. Jan. 19. Febr. 19. März. 16. April. 21. Mai. 18. Juni. 16. Juli. 20. Aug. 17. Sept. 15. Okt. 19. Nov. 17. Dez.
 Untertittighausen. Ferkelm. 28. Jan. 25. Febr. 25. März.

23. April. 27. Mai. 24. Juni. 22. Juli. 26. Aug. 23. Sept. 28. Okt. 25. Nov. 23. Dez.
 Willingen i. Schwarzw. Frühjahrsmesse vom 17. bis 20. Mai einschl.; Herbstmesse vom 4. bis 7. Okt. einschl.; W. 16. April. 17. Mai. 2. Juli. 3. Sept. 4. Okt. 5. Nov. 17. Dez.; Kreisachtsiegenmarkt 30. Juli; Schw. jeden Dienstag, wenn Feiertag, tags vorher.
 Walbstadt. R. 10. Juni. 18. Nov.
 Waldbut. R. 4. März. 15. Aug. 5. Dez.
 Waldbut. R. V. 28. Febr. 10. April. 8. Mai. 6. Juni. 25. Juli. 25. Sept. 16. Okt. 6. u. 20. Dez.; Rindv. Schw. 19. Aug. 11. Nov.; Gaufarrenm. 3. Sept.
 Walldorf. R. 21. Okt.; Spargelm. im April, Mai u. Juni an den Werttagen 2 u. an den Sonntagen 1 Spargelmarkt.
 Walldürn. Walfahrtmesse 16. Juni (22); Schw. 3. Jan. 7. Febr. 7. März. 4. April. 2. Mai. 6. Juni. 4. Juli. 1. Aug. 5. Sept. 3. Okt. 7. Nov. 5. Dez.
 Wehr. R. Rindv. Schw. 5. Febr. 7. Mai. 5. Nov.; Rindv. Schw. 5. März. 2. Juli. 3. Sept.
 Weiher. R. m. Schaumesse 30. Juni. 20. Okt.
 Weil a. Rh. R. 27. Febr. (2). 11. Sept. (2).
 Weingarten. R. 28. Febr. (2). 23. Mai (2). 31. Okt. (2).
 Weinheim. R. 9. April. 28. Mai. 12. Aug. 5. Nov. 10. Dez. (a. Hanfm.); Schw. jeden Samstag, wenn Feiertag, Ausf. d. Marktes. Zuchtsiegen u. Vochm. 10. Juli; Obstm. (a. Gemüsem.) von der Kirschenreife an bis etwa Mitte Nov. täglich um 16.30 Uhr; während der Kirschenreife auch a. Sonn- u. Feiertagen.
 Welschingen. R. 12. April. 10. Okt.
 Wentheim. R. 19. März. 29. Juni. 8. Sept. 21. Nov.
 Wertheim. R. 1. Okt. (3); Rindv. Schw. V. 9. u. 23. Jan. 6. u. 20. Febr. 6. u. 20. März. 3. u. 17. April. 2., 15. u. 29. Mai. 12. u. 26. Juni. 10. u. 24. Juli. 7. u. 21. Aug. 4. u. 18. Sept. 2., 16. u. 30. Okt. 13. u. 27. Nov. 11. u. 24. Dez.
 Wiesental. R. 30. Juni. 17. Nov.
 Wiesloch. R. 23. April (2). 12. Aug. (2); Schw. jeden Freitag, wenn Feiertag, tags nachher.
 Wilferdingen. R. 20. Febr. (2). 21. Okt. (2).
 Wülstätt. R. 8. Okt. (2).
 Windischbuch. R. 7. Febr. 29. April. 26. Aug.
 Wolfach. R. 27. März. 5. Juni. 7. Aug. 9. Okt. 19. Dez.; Schw. u. Frucht. jeden Mittwoch, wenn Feiertag, tags nachher.
 Wollenberg. R. 21. Juli. 28. Okt.
 Zaisenhäusen. R. 28. Okt. 17. Dez.
 Zell i. B. R. 4. März. 21. Okt.; Rindv. Schw. 15. Jan. 19. Febr. 19. März. 16. April. 21. Mai. 18. Juni. 16. Juli. 20. Aug. 17. Sept. 15. Okt. 19. Nov. 17. Dez.
 Zuzenhäusen. R. 2. Mai. 26. Aug.

Württemberg

Altringen. 25. Juli, 21. Okt. R. Alpirsbach. 25. März, 10. Juni, 21. Okt., 21. Dez. (auch Korn) R. Altheim. 31. Dez. 1934, 5. Febr., 5. März, 2. April, 7. Mai, 4. Juni, 2. Juli, 6. Aug., 3. Sept., 1. Okt., 5. Nov., 3. Dez. W. Schw.



Die echten Harzer Edel-Roller
 die besten Sängler
 so billig
 direkt aus der
 Reichsmeister-
 Zucht.
 Groß- u. Kleinzucht
Diels
 Hohen-Neuehdorf K11

Erlösung v. Schmerzen bringt
 b. Rheuma, Gicht, Ischias,
 Gelenksch. „Tophirbaumol-
 Tabletten“ J. Apoth. J. R. R.
 1.50. Prop. d. Baden G. m. b. H.,
 Baden-Baden 118.
 Ein Versuch überzeugt!

Die Marktberichte der Woche

im
 „Bad. Bauernstand“
 Zeitschrift der Landesbauernschaft Baden

Geflügel-
 zuchtgerä-
 te
 katalog
 gratis
 H. Fleischmann
 Berlin W30

Beste
 Qualitäts-
 Weizenmehle
 und
 Weizenfuttermittel

liefert die
**Erste
 Mannheimer
 Dampfmühle**
 von

Ed. Kauffmann Söhne G.m.b.H.
Mannheim.

Spezialmarke:
 „Rheingold“
 Weizenauszugmehl.

Bad. Landes-Schweinezuchtverband

Geschäftsstelle Karlsruhe (Baden) Stefanienstr. 43
 Fernruf 7973

Wir vermitteln unentgeltlich:

Zuchteber im Alter von 6 Monaten aufwärts
 und
Zuchtsauen im Alter von 10 Wochen aufwärts

Herdbuch für das deutsche veredelte Landschwein
 Herdbuch für das deutsche weiße Edelschwein
 Zuchtleistungsprüfung - Mastleistungsprüfung
 Wegedgang

„Backen macht Freude!“



ist der Titel des neuen Oetker-Rezeptbuches, das heute für Sie maßgeblich ist und anstelle überholter Bücher benutzt wird.

Bewährte und leichtverständliche Rezepte geben Ihnen neben zahlreichen farbigen Darstellungen fertiger Gebäcke vollkommene Sicherheit im Backen.

Verlangen Sie das Buch bei Ihrem Kaufmann für 20 Pfg. oder, wenn nicht vorrätig, gegen Einsendung von Marken von mir direkt.

Dr. August Oetker, Bielefeld



Achtung Landwirte!

Alljährlich werden durch die Verwendung von Oetker-Erzeugnissen über 400 Millionen Liter Milch und 100 Millionen Pfund Zucker verbraucht. Dazu kommen noch entsprechende Mengen Mehl, Eier, Butter.

Krampfadern

St. Jakobs-Balsam

von Apoth. C. Trautmann, Basel.
Echter zu RM. 3.—. Hausmittel
ersten Ranges für wundte Stellen,
Verletzungen, Krampfadern, offene
Beine, Hautleiden, Wolf, Haemor-
rhoiden, Frostbeulen, Sonnen-
brand, Brandwunden, Flechten.
In allen Apotheken.



Bei jedem Wetter schützen
Kaiser's Brust-Caramellen
mit den 3 Tannen
vor Husten, Heiserkeit, Katarrh

Kaiser-Natron

Bestes **Magensalz** für die **Verdauung**,
gegen **Sodbrennen, Magensäure**,
macht die **Speisen leicht verdaulich**,
darf in **keiner Küche fehlen**,
milde im Geschmack - **Rezepte gratis**.
Nur in Originalpackung. In den meisten Geschäften.
Arnold Holste-Wwe. Bielefeld

Oeffentlicher Dank!

Unser Sohn Joseph litt an sehr schwerem
Rückenmarks-Nervenleiden
mit vollständiger Lähmung beider Beine und des ganzen
Unterkörpers.

Nachdem alle Mittel und Heilverfuche erfolglos waren,
wendeten wir die bestens empfohlene, bequem zu Hause
durchführbare **Pyrmoor-Naturheilkur** an.

Durch sie wurde unser Sohn völlig geheilt und so
vorzüglich hergestellt, daß er alle Arbeiten verrichten und
stundenweit gehen kann.

Mus Dank empfehlen wir diese Kur allen Leidenden.
Grub, Post Reischach Johann Orthuber,
15. 4. 54. Landwirt

Auskunft kostenlos durch **Pyrmoor-Naturheil-Anstalt**,
München K 5 Müngst. 9. Seit 25 Jahren anerkannte
Erfolge b. Nerven-Rückenmarksleid., Schlaganfall, Lähmung,
Krampfanfällen, Blinderretzen, Neurosthenie u. Gelenksleidl.
Hundert Anerkennungen und Dankschreiben Geheilter.

Jeden Dienstag von Sept. bis Nov. Obst, wenn Feiertag, tags zuvor. **Mutendorf.** 2. Mai, 10. Okt., 14. Nov. **KW.** 5. Dez. 8. 29. Aug. **Pfobl.** 28. März. **V.** 28. März, 11. Juli, 24. Okt., 12. Dez. **Zuchtwieb.** 31. Jan., 28. Febr., 28. März, 25. April, 29. Mai, 27. Juni, 25. Juli, 29. Aug., 26. Sept., 31. Okt., 28. Nov., 27. Dez. **Schw.** Jeden Donnerstag Wochenmarkt, wenn Fest- oder Feiertag, am Mittwoch. **Balingen.** 19. Febr., 23. April, 11. Juni (auch Zuchtw.), 30. Juli, 24. Sept., 5. Nov. (auch Pferde), 17. Dez. **KW.** 8. Jan., 19. März, 18. Juni, 20. Aug., 8. Okt. **V.** Jeden Samstag Wochenm., wenn Festtag, tags zuvor. Vom 15. Aug. bis 15. Nov. jeden Dienstag Obst. **Wiberach.** 6. März, 12. Juni, 2. Okt., 13. Nov. (je 2 Tage) **KW.** 23. Jan., 13. März, 10. April, 12. Juni, 20. Nov. **Pferd.** 8. Mai **Farren.** Jeden Mittwoch **V., Korn, Schw.,** Wochenm., wenn Feiertag, tags zuvor. **Windsdorf.** 12. März, 18. Juni, 8. Okt., 12. Nov. **KW.** **Wonsfeld.** 6. Mai, 26. Aug. **K.** **Bradenheim.** 6. Mai, 2. Sept. **KW.** 11. Nov. **KW.** **Flachs.** 7. Jan., 4. März, 24. Juni, 5. Aug. **V.** 6. Mai, 2. Sept. **Holz.** Vom 1. Juni bis 15. Nov. jeden Dienstag Obst. **Oberbach.** 13. Mai, 21. Dez. **K.** 21. Jan., 11. März, 13. Mai, 1. Juli, 16. Sept. **V.Schw.** 11. Juni, 19. Aug., 14. Okt. **V.** 21. Febr., 7. Nov. **Pferde.** Jeden Dienstag, wenn Festtag, tags hernach, **Schw.,** wenn am Montag kein **V.** **Dornbau.** 7. Febr., 23. April, 13. Juni, 18. Juli, 10. Okt. **KW.** **Dornstetten.** 22. April, 24. Aug., 5. Nov. **KW.** 8. Jan., 26. Febr., 4. Juni, 9. Juli, 21. Sept., 10. Okt., 10. Dez. **KW.** **Dotternhausen.** 13. Mai, 25. Juli, 3. Sept. **KW.** **Duhlingen.** 7. März, 5. Sept. **KW.** 16. Mai, **KW.** **Ebingen.** 12. März, 18. Juni, 23. Juli, 10. Okt., 19. Dez. **KW.** 7. Febr., 18. April, 5. Sept. **V.** Jeden Samstag Wochenm. **Ebingen a. D.** 15. Jan., 23. April, 4. Juni, 17. Sept., 5. Nov., 3. Dez. **KW.** 14. Sept., 21. Okt., 5. Nov. **Schaf.** 31. Dez. 1934, 5. Febr., 5. März, 2. April, 7. Mai, 4. Juni, 2. Juli, 6. Aug., 3. Sept., 1. Okt.

15. Jan., 19. Febr., 19. März, 16. April, 21. Mai, 18. Juni, 16. Juli, 20. Aug., 17. Sept., 15. Okt., 19. Nov., 17. Dez. **Schw.** Jeden Dienstag Wochenm. u. Korn, wenn Festtag, tags zuvor. **Enzweibingen.** 6. Febr., 25. Nov. **KW.** **Feldrennach.** 19. Febr., 21. Mai, 9. Juli, 17. Sept. **KW.** **Schw.** 19. März, 16. April, 11. Juni, 20. Aug., 15. Okt., 19. Nov. **V.Schw.** **Fluorn.** 15. März, 28. Okt. **KW.** **Schw.** **Freudenstadt.** 2. Febr., 25. Juli, 28. Sept. **KW.** Jeden Dienstag, vom 16. Juni bis 31. Okt. Wochenm.; jeden Samstag Wochenmarkt; wenn Fest- oder Feiertag, kein Markt. **Freudental.** 25. Juli, 5. Nov. **KW.** **Friedrichshafen.** 19. Febr. **V.** 3. Mai, 14. Sept., 26. Nov. **KW.** Jeden Dienstag u. Freitag Wochenm., wenn Festtag, tags zuvor. Vom 1. Sept. bis 31. Okt. jeden Freitag Obst, wenn Feiertag, tags zuvor. **Friedolheim.** 25. Febr., 10. Juni **KW.** **Pferd.** **Gomaringen.** 28. März, 18. Juli, 9. Okt. **KW.** **Großengtingen.** 16. April, 9. Sept., 1. Okt., 26. Nov. **KW.** 15. Juli **V.** **Güdingen.** 2. Febr., 9. April, 20. Aug., 17. Dez. **KW.** 8. Juli **V.** Jeden Samstag **Schw.** u. Wochenm., wenn Fest- oder bürgerl. Feiertag, am folg. Montag. Vom 1. Juni bis 15. Nov. jeden Mittwoch **Obstm.** **Gundelsheim.** 11. März, 23. April, 25. Juli, 30. Sept., 21. Nov. **K.** **Haiterbach.** 4. Juli, 7. Nov. **KW.** **Hayingen.** 7. März, 18. April, 9. Mai, 20. Juni, 18. Juli, 19. Sept., 14. Nov., 12. Dez. **KW.** **Pferd-Schw.** **Heilbronn.** 16. Jan. (auch **Schw.**), 20. Febr. (auch **Schw.** u. **Farren**), 10. April, 22. Mai, 17. Juli (auch **Schw.**), 28. Aug. (auch **Farren** u. **Ziegen**), 2. Okt., 4. Dez. **KW.** 15. März, 22. Okt., 19. Nov., 17. Dez. **Schaf.** 25. Febr. (2 Tage) **Pferd, Jahrm., Waagner- u. Sattlern.** Jeden Dienstag Schlachtw. (**Rindv.** u. **Schw.**) Jeden Dienstag, Donnerstag u. Samstag Wochenm. mit Obst u. Kartoffeln im Frühjahr u. Herbst. Jeden Samstag **Schw.** (wenn nicht vorher oder nachher **V.**). **Herbertingen.** 7. Febr., 4. April, 6. Juni, 1. Aug., 3. Okt., 5. Dez. **KW.** 3. Jan., 7. März, 2. Mai, 4. Juli,

Städtische Hochschule für Musik und Theater, MANNHEIM, A 1, 3

Leitung ab 1. 10. 1934: **Direktor Ch. RASBERGER**
Aufgaben: Ausbildung bis zur Konzert- u. Bühnenreise, für die künstlerische Berufstätigkeit als Instrumentalist, Sänger, Schauspieler, Kapellmeister, Privatmusiklehrer.
Abteilungen: Hochschule, Musiklehrerseminar, Opernschule, Schauspielschule, Konservatorium
 Anmeldungen und Auskunft im Sekretariat der Hochschule, A 1, 3 (Tel. 34 050)

Luisenschule Karlsruhe. Haushaltungs- und Fortbildungsschule.

Neuzeitlich eingerichtet.
 Gründliche Unterweisung in der Hauswirtschaft und in Handarbeiten. Weiterbildung in Schulfächern! Schulbeginn nach Ostern. Satzung und Auskunft durch
Rotes Kreuz, Badischer Frauenverein Karlsruhe, Kaiserallee 10.



**VEREIN
DEUTSCHER
OELFABRIKEN**
MANNHEIM - HAMBURG

**Sämtliche Delkuchen
und Kuchenmehle**

**Sesam / Erdnuß / Raps / Lein
Mohn / Kokos / Palmkern**

**extrahiertes SoyaSchrot
VDO „Edel“**

Zu beziehen durch den Futtermittel-Großhandel
und die landwirtschaftlichen Genossenschaften

Sie sollten

Winter wie Sommer hochwertiges Safffutter

verabreichen! Das steigert die Milchleistung und damit Ihre Einnahme und mindert Ihren Aufwand für Kraftfuttermittel. Außerdem dienen Sie dem ganzen Volke, weil Sie zur Sicherung der deutschen Eigenversorgung beitragen. Erkundigen Sie sich deshalb über den gasdichten

Stahl-Futtersilo

„Grüne Weide“

In ihm lagern Sie das eiweißhaltige Safffutter praktisch verlustfrei, sauber, ohne Schimmelbildung und mit unvermindertem Nährwert. Wenden Sie sich unverbindlich an

M A N
 MASCHINENFABRIK AUGSBURG-NÜRNBERG
 Werk Gustavsburg

5. Sept., 7. Nov. **W. Hollenbach.** 10. Juni, 30. Nov. **R. Horb.** 20. März, 11. Juni, 15. Okt., 11. Nov., 16. Dez. **KW.** 2. April, 4. Juni, 3. Sept. **W.** 2. Jan., 5. Febr., 7. Mai, 2. Juli Schw. Jeden Freitag **Wochenn.**, wenn Feiertag, tags zuvor. **Ingelfingen.** 2. Febr., 10. Juni, 25. Juli, 30. Nov. **R. Knittingen.** 18. März, 20. Mai, 19. Aug., 21. Okt., 16. Dez. **KW Schw.** 21. Jan., 18. Febr., 15. April., 17. Juni, 15. Juli, 16. Sept., 18. Nov. **KW Schw. Leibringen.** 9. Mai, 22. Aug. **KW.** 21. März, 8. Okt. **W. Leonberg.** 30. Jan., 9. Mai, 2. Okt., 6. Nov. **KW.** 12. Febr. **Vferd.** 15. April, 24. Juni, 25. Juli **W Schw.** Jeden Mittwoch **Milchschw.** Jeden Samstag **Wochenn.** **Marlagöningen** 26. Febr., 22. April, 21. Dez. (je 2 Tage) **KW.** 24. Aug. **R.** Jeden Freitag **Wochenn.** **Maulbrunn.** 14. Jan., 11. Febr., 11. März, 8. April, 13. Mai, 8. Juli, 12. Aug., 9. Sept., 14. Okt., 11. Nov., 9. Dez. **W Schw.** **Mengen.** 13. Febr., 10. April, 12. Juni, 11. Sept., 12. Nov. **KW Schw.** 9. Jan., 13. März, 8. Mai, 10. Juli, 14. Aug., 9. Okt., 11. Dez. **W Schw.** 10. Sept. **Zuchth.** Jeden Samstag **Schw.**, Getreide, **Wochenn.**; vom 1. Sept. bis 15. Nov. jeden Samstag **Obst**, wenn Feiertag, tags zuvor. **Mergentheim, Bad.** 11. Febr., 23. April, 11. Juni, 8. Juli, 18. Nov., 9. Dez. **R.** (je 2 Tage, am 1. Tag auch **Schw.**, am 2. Tag **ausgleich W.**) 21. Aug., 19. Sept., 17. Okt., 20. Nov., 19. Dez. **Schaf.** 3. u. 7. Jan., 7. u. 21. Febr., 7. u. 21. März, 4. u. 18. April, 2. u. 16. Mai, 6. u. 21. Juni, 4. u. 18. Juli, 1., 16. u. 21. Aug., 5. u. 19. Sept., 3. u. 17. Okt., 7., 20. u. 21. Nov., 5. u. 19. Dez. **Schw.** 5. März **Vferd.** Jeden Dienstag u. Freitag **Wochenn.**, wenn Feiertag, am folg. Werttag. **Mehstetten.** 19. Juni, 3. Okt. **KW Schw.** 26. März, 21. Mai, 6. Aug., 19. Nov. **W Schw.** **Möckmühl.** 12. Nov. **KW.** 14. Jan., 11. Febr., 11. März, 8. April, 13. Mai, 11. Juni, 8. Juli, 12. Aug., 9. Sept., 14. Okt., 11. Nov., 9. Dez. **Schw.** **Möppingen.** 19. März, 12. Juni, 22. Okt. **KW.** 31. Jan., 21. Aug. **W. Mühlader.** 28. Febr., 25. April, 28. Nov. **R. W Schw.** 31. Jan., 28. März, 29. Mai, 27. Juni, 25. Juli, 29. Aug., 26. Sept., 31. Okt., 27. Dez. **W Schw.** Jeden Donnerstag **Wochenn.** u. **Schw.**, wenn Feiertag, tags zuvor (wenn auch Feiertag, am Freitag nachher). **Mühlheim a. O.** 18. März, 3. Juni, 30. Sept., 30. Okt., 30. Nov. **KW.** **Münzingen.** 6. Febr., 3. April, 5. Juni, 24. Sept., 30. Okt., 6. u. 13. u. 20. Nov., 21. Dez. **KW Vferd.** 6. März, 8. Mai, 3. Juli **W Schw.** 4. Sept. **W Schw.** 7. Aug. **KW.** **Nedarjalm.** 22. April **R.** 23. April **Schw.** 18. Nov. **KW Schw.** 10. April **Holz, Pfahl.** **Neuenbürg.** 28. Febr., 6. Juni, 5. Sept.,

5. Dez. **R.** Jeden Samstag **Wochenn.** **Neuenstadt a. R.** 5. Febr., 28. Mai, 20. Aug., 5. Nov. **W.** 10. u. 24. Jan., 14. u. 28. Febr., 14. u. 28. März, 11. u. 25. April, 9. u. 23. Mai, 13. u. 27. Juni, 11. u. 25. Juli, 8. u. 22. Aug., 12. u. 26. Sept., 10. u. 24. Okt., 14. u. 28. Nov., 12. Dez. **Schw.** **Rußlingen** 5. März, 4. Juni, 1. Aug., 17. Okt. **KW.** 13. Nov. **W Schw.** **Oberndorf a. R.** 4. Febr., 12. März, 6. Mai, 12. Juni, 22. Juli, 26. Aug., 11. Nov., 16. Dez. **KW Schw. Viegen.** 30. Sept. **KW Vferd.** 4. u. 18. Jan., 15. Febr., 15. März, 5. u. 18. April, 17. Mai, 28. Juni, 5. Juli, 2. Aug., 6. Sept., 11. u. 25. Okt., 15. Nov., 6. Dez. **Schw.** Jeden Samstag **Wochenn.**, wenn Feiertag, tags zuvor. **Ostfödingen.** 25. Febr., 21. Sept. **KW.** 22. Mai **W Schw.** **Pfalzgrafeweiler.** 21. März, 11. Juni, 3. Okt. **KW.** 24. Jan., 17. Juli, 5. Dez. **W Schw.** 14. Mai, 29. Aug. **W.** 4. April, 13. Nov. **Schw.** **Pfullingen.** 25. Febr., 15. April, 10. Juni, 23. Sept. 25. Nov. **KW.** Jeden Donnerstag **Wochenn.** **Ravensburg.** 15. Nov. **R.** (2 Tg.) **W Schw.** 2. März, 26. Okt. **Vferd.** 17. Okt. **Schaf.** Jeden Samstag **W Schw. Korn.** **Wochenn.**, wenn Feiertag, tags zuvor. **Vom 1. Sept. bis 15. Nov.** jeden Mittwoch **Obst** in obsterreichen Jahren. **Reutlingen.** 19. März, 10. Sept., 29. Okt., 10. Dez. **KW. Vferd.** 20. März, 11. Sept., 30. Okt., 11. Dez. **Schaf.** 2. Jan., 5. Febr., 5. März, 2. April, 7. u. 21. Mai, 4. Juni 2. Juli, 6. Aug., 3. Sept., 1. Okt., 5. Nov., 3. Dez. **W.** Jeden Samstag **Korn, Brennholz**, wenn Feiertag, am Freitag. Jeden Dienstag, Donnerstag u. Samstag **Wochenn.**, wenn Feiertag oder Feiertag, am folgenden Werttag. **Riedlingen.** 28. Jan., 11. März, 29. April, 20. Mai, 17. Juni, 29. Juli, 2. Sept., 14. Okt., 18. Nov., **KW Vferd W Schw.** 2. Dez. **K Frucht Schw. Wochenn.** 16. Dez. **K Vferd W.** Jeden Montag **Schw.**, **Frucht- u. Wochenn.**, wenn Feiertag, am folgenden Dienstag. **Rosenfeld.** 28. Febr., 25. April, 4. Juli, 29. Aug., 31. Okt., 12. Dez. **KW.** 17. Jan., 28. März, 23. Mai, 25. Juli, 26. Sept. **W.** Jeden Donnerstag, wenn Feiertag oder Feiertag am Mittwoch zuvor, **Schw. u. Wochenn.**, wenn nicht Markt in Leibringen. **Rottenburg.** 25. März, 17. Juni, 4. Nov. **KW.** 21. Jan., 18. Febr., 15. April, 8. Juli, 26. Aug. 24. Sept., 9. Dez. **W.** Jeden Dienstag, Donnerstag u. Samstag **Wochenmarkt.** **Rottweil.** 28. Febr., 15. April, 18. Juni, 12. Sept., 21. Okt., 25. Nov. **KW.** 15. Jan., 21. März, 21. Mai, 17. Juli, 19. Aug., 18. Dez. **W.** Jeden Samstag, wenn bürgerl. Feiertag, tags zuvor, **Ferkel- u. Wochenn.** **Saulgau.** 20. Febr., 20. März, 15. Mai, 18. Sept. **KW Schw.** 16. Jan., 17. April, 19. Juni, 17. Juli, 21. Aug., 16. Okt., 18. Dez.

Rheinische Hypothekenbank

Gegründet 1871 **Mannheim** Gegründet 1871

Unter Aufsicht der Badischen Staatsregierung

Aktienkapital **RM. 12 005 000.—**

Reserven, Rückstellungen, und Vortragsposten am 31. Dezember 1933 bilanzmäßig ausgewiesen über **RM. 10 000 000.—**

Gesamter Darlehensbestand am 31. Dezember 1933 über **RM. 325 000 000.—**

Gesamtumfang der Goldpfandbriefe und Goldschuldverschreibungen am 31. Dezember 1933 rund **RM. 320 000 000.—**

Selbstsaugende **Jauchepumpen** mit nach allen Seiten drehbarem Rührwerk (D.R.P.)



Hauswasserpumpen

Universal - Schrotmühlen

zum Rübenschneiden u.

Obstmahlen verwendbar,

mahlt ohne Steine, nur durch Schleudern, daher geringer Stromverbrauch.

Futterschneidmaschinen,

Dreschmaschinen,

landwirtsch. Maschinen aller Art

A. Hummel Söhne

Maschinenfabrik und Eisengießerei

Heitersheim i. Baden

HILDEBRAND & SÖHNE
RHEINMÜHLWERKE AG MANNHEIM

WEIZENMÜHLEN
HARTGRIESSMÜHLEN
RODDETMÜHLE
GRAUPENMÜHLE

Bevorzugt badische Molkereierzeugnisse!

- Deutsche Markenbutter
- Tilsiter-Käse 20%
- Radolfzeller Stangenkäse 20%
- Radolfzeller Romadurkäse 30%
- Mainauer-Käse 40%
- Radolfzeller Rahmkäse

Oberbadische Milchzentralgenossenschaft e.G.m.b.H.
RADOLFZELL (Bodensee)
Badens größtes Genossenschaftsmilchwerk

RdSchw. 20. Febr., 17. April, 16. Okt. Pferd. 30. Nov. RdPferd. 28. Aug. Fohlen. Jeden Samstag Wochenm., wenn Fest- oder Feiertag, tags zuvor. **Schönbürg.** (Ost. Rottweil). 7. März, 3. Mai, 8. Juni, 23. Okt. Rd. 2. Jan., 15. Juli, 27. Aug. W. Jeden Mittwoch Milchschw. u. Wochenm., wenn bürgerl. Feiertag, tags darauf. **Schramberg.** 12. März, 14. Mai, 11. Juni, 13. Aug., 8. Okt., 6. Dez. Rd. Jeden Samstag Wochenmarkt, wenn Feiertag, am leztvorangehenden Werktag. **Simmersfeld.** 3. April, 22. Okt. Rd. Flachsch. **Sindelfingen.** 6. März, 5. Juni, 21. Sept., 30. Nov. Rd. 6. Febr., 3. April, 8. Mai, 3. Juli W. **Spaichingen.** 25. Febr., 23. April, 13. Juni, 24. Aug., 17. Okt., 11. Nov. Rd. 10. Jan., 15. März, 15. Mai, 25. Juli, 25. Sept., 11. Dez. W. Jeden Mittwoch, wenn Feiertag, am Werktag zuvor, Schw. u. Wochenm. **Stetten a. Heuchelberg.** 24. Juni R. **Stetten i. Remstal.** 4. April, 5. Sept., 14. Nov. RdSchw. **Stuttgart.** 22. Mai (3 Tage) Möbel-, Holz-, Korb-, Porzellan-, Glas- u. Hafnerw. 16. Dez. (9 Tage) Messe. 8. April, 16. Sept. (2 Tage) Pferde, Wagen u. Sattlerw., Hunde. 18. Dez. (3 Tage) Möbel. Jeden Montag Hopfenm. von Sept. bis März. Jeden Montag Hundemarkt, an Festtagen nicht, im April u. Sept. in Verbindung mit dem Pferdew. Schlachtvieh- u. Fleischmarkt an jedem Werktag. Jeden Dienstag, Donnerstag und Samstag, wenn Festtag, tags zuvor, Wochenmarkt. **Sulz a. N.** 5. März, 6. Juni, 5. Sept., 24. Okt. RdPferd. 19. Dez. Rd. 28. März, 5. Aug., 6. Sept., 25. Okt., 5. Dez. Schaf. 9. Jan., 20. Nov. RdSchw., 6. Febr., 3. April, 2. Mai, 3. Juli, 7. Aug. W. Jeden Samstag Wochenm., wenn Festtag, am vorbegehenden Werktag. **Tettmang.** 14. Mai, 10. Sept., 12. Nov. RdSchw. 8. u. 22. Jan., 12. u. 26. Febr., 12. u. 26. März, 9. u. 23. April, 14. u. 28. Mai, 11. u. 25. Juni, 9. u. 23. Juli, 13. u. 27. Aug., 10. u. 24. Sept., 8. u. 22. Okt., 12. u. 26. Nov., 10. u. 24. Dez. Rd. u. Schw. Jeden Dienstag Wochenm., wenn Feiertag, tags zuvor. Vom Mai bis Aug. jeden Werktag Kirchen u. Beeren. **Tübingen.** 30. April, 12. Nov. Rd. (R. je 2 Tage). 12. Febr., 16. Juli W. 11. Juni, 17. Sept. RdSchw. Jeden Montag, Mittwoch, Freitag Wochenm., wenn Festtag, tags hernach. **Tuttlingen.** 12. März, 7. Mai, 9. Juli, 15. Okt., 14. Nov., 23. Dez. Rd. 2. Sept. Ziegen. Jeden Montag Schw. u. Frucht. Jeden Montag u. Freitag Wochenm., wenn Fest- oder Feiertag, am folgenden Werktag. **Ulm.** 9. Juli, 1. Dez. (je 7 Tage) Messe. 22. Jan., 12. März, 9. April, 7. Mai (2 Tage), 11. Juni, 1. Okt. (2 Tage), 19. Nov. Pferd. 9. Jan., 8. Mai, 9. Okt. Zucht. 4. April, 25. Juli, 9. Nov. Schaf. Jeden Montag Schlachtw., wenn Fest- oder Feiertag am folgenden Werktag. Jeden Mittwoch Wochenm.; jeden Samstag Korn- u. Wochenm., wenn Fest- oder Feiertag, tags zuvor. **Untindlen.** 5. April, 13. Juni, 21. Nov. Rd. **Urach.** 14. März, 25. April, 25. Juli, 3. Okt., 7. Nov. RdPferd. 26. Juli, 4. Okt., 8. Nov. Schaf. 12. Dez. Rd. 12. Juni, 11. Sept. W. Jeden Samstag Wochenm. u. Frucht. Wenn am vorbegehenden Freitag R., dann Frucht am Freitag. **Vaihingen a. G.** 13. März, 15. Mai, 10. Juli, 11. Sept., 13. Nov. Rd. 16. Jan., 13. Febr., 10. April, 12. Juni, 14. Aug. 16. Okt., 11. Dez. W. Jeden Samstag, wenn Fest, tags zuvor, Schw. u. Wochenm. **Wachbach.** 25. März, 29. Juni, 2. Nov. R. **Wehingen.** 27. Mai, 22. Juli, 5. Sept., 18. Nov. Rd. 18. März RdSchw. **Weikersheim.** 25. Febr., 25. März, 24. Juni, 24. Aug., 28. Okt., 30. Nov., 21. Dez. R. 7. März W. **Farren.** 31. Aug. Farren, Zucht. 17. Okt. Pferd. 11. u. 25. Jan., 8. u. 22. Febr., 8. u. 22. März, 12. u. 26. April, 10. u. 24. Mai, 14. u. 28. Juni, 12. u. 26. Juli, 9. u. 23. Aug., 13. u. 27. Sept., 11. u. 25. Okt., 8. u. 22. Nov., 13. u. 27. Dez. Schw. **Weiß der Stadt.** 18. März, 15. April, 17. Juni, 24. Aug., 21. Okt., 16. Dez. RdPferdSchw., 21. Jan., 18. Febr., 20. Mai, 15. Juli, 16. Sept., 18. Nov. RdPferdSchw. **Weingarten.** 29. Mai (3 Tage) R. 9. Jan.,

13. Febr., 13. März, 10. April, 8. Mai, 12. Juni, 10. Juli, 14. Aug., 11. Sept., 9. Okt., 13. Nov., 11. Dez. RdSchw. Jeden Mittwoch, wenn Feiertag, tags zuvor, Wochenmarkt. **Widdern.** 10. Juni, 28. Okt. R. **Wildbad.** 25. März, 24. Aug., 30. Nov. R. **Zwiefalten.** 5. März, 4. Juni, 10. Sept., 5. Nov. RdPferdSchw.

Hessen

Bad Binsfen. Talmarkt: 28. Juni (3 Tage). Rdv. Schw.: 8. Mai, 13. Nov. Schw.: 9. Jan., 13. Febr., 13. März, 10. April, 12. Juni, 10. Juli, 14. Aug., 11. Sept., 9. Okt., 11. Dez. **Beerfelden.** RdvSchwFertel: 7. Jan., 4. Febr., 4. März, 1. April, 6. Mai, 3. Juni, 1. Aug., 2. Sept., 7. Okt., 4. Nov., 2. Dez. **PfoblenZuchtSchw.** FertelR.: 7. Juli (3 Tage). SchwFertel: 21. Jan., 18. Febr., 18. März, 15. April, 20. Mai, 17. Juni, 19. Aug., 16. Sept., 21. Okt., 18. Nov., 16. Dez. **Bensheim.** R.: 4. März, 23. April, 3. Sept., 12. Nov. (je 2 Tage). **Birkenau.** R.: 27. Mai. Kirchw.: 14. Juli (2 Tage). **Darmstadt.** R.: 29. April. Messen: 12. Mai, 22. Sept. (je 8 Tage). **Erbach.** Guldacher Markt: 21. Juli (2 Tage). 28. Juli. Neuj.-M.: 2. Jan. W.: 26. Jan., 23. Febr., 30. März, 27. April, 25. Mai, 29. Juni, 27. Juli, 31. Aug., 28. Sept., 26. Okt., 30. Nov., 28. Dez. Kirchw.: 26. Aug. **Heppenheim.** R.: 30. Nov., 28. Dez. Kirchw.: 26. Aug. **Heppenheim.** Jahrb.: 1. April, 5. Aug., 18. Nov. **Hirschhorn.** R.: 26. Aug. **Kindenfeld.** R.: 28. Okt. **Kedar-Steinach.** R.: 24. Juni. **Reichenbach.** R.: 2. Sept. **Reinheim.** W.: 13. März. **Groß-Gerau.** Frühj.-M.: 25. Mai, Herbst-M.: 14. Sept. (je 3 Tage). Monatl. 2 bis 3 Fertel.

Hohenzollern.

Benzingen. RdSchw.: 5. März, 1. Okt. **Burladingen.** RdvSchw.: 18. März, 15. Juni, 16. Okt. 9. Dez. Rdv. Schw.: 15. Juli. **Empfingen.** RdvSchw.: 14. März, 18. Juli, 19. Sept., 5. Dez. **Gammertingen.** RdSchw.: 20. März, 7. Juni, 23. Aug., 27. Okt. RdSchw.: 10. Mai, 3. Okt. **Großeltingen.** RdvSchw.: 15. Juli, 28. Okt. **Haigerloch.** RdvSchw.: 11. Febr., 13. Mai, 9. Sept. 2. Dez. Schw.: 7. u. 21. Jan., 25. Febr., 11. u. 25. März, 8. u. 23. April, 27. Mai, 11. u. 24. Juni, 8. u. 22. Juli, 5. u. 19. Aug., 23. Sept., 7. u. 21. Okt., 4. u. 18. Nov., 16. Dez. **Hechingen.** RdvSchw.: 15. April, 22. Juli, 23. Sept., 16. Dez. Rdv. Schw.: 7. Jan., 4. Febr., 4. März, 1. April, 6. Mai, 3. Juni, 1. Juli, 5. Aug., 2. Sept., 7. Okt., 4. Nov., 2. Dez. Schw.: 2., 9., 16., 23. u. 30. Jan., 6., 13., 20. u. 27. Febr., 6., 13., 20. u. 27. März, 3., 10. u. 24. April, 8., 15., 22. u. 29. Mai, 5., 12., 19. u. 26. Juni, 3., 10., 17. u. 31. Juli, 7., 14., 21. u. 28. Aug., 4., 11. u. 18. Sept., 2., 9., 16., 23. u. 30. Okt. 6., 13., 20. u. 27. Nov., 4. u. 11. Dez. **Hettingen.** RdvSchw.: 18. März, 17. Okt. **Inningen.** RdvSchw.: 3. Mai, 22. Juli, 22. Okt., 21. Nov. **Krauchenwies.** RdvSchw.: 23. März, 5. Nov. **Melchingen.** RdvSchw.: 28. Febr., 6. Juni, 25. Juli, 26. Sept., 14. Nov., 19. Dez. **Neufra.** RdvSchw.: 23. Juli, 8. Okt. **Ofrach.** RdvSchw.: 27. Febr., 22. Mai, 24. Juli, 23. Okt. RdvSchw.: 23. Jan., 27. März, 24. April, 26. Juni, 28. Aug., 25. Sept., 27. Nov., 27. Dez. **Rangerdingen.** RdvSchw.: 3. Juni, 14. Okt. RdvSchw.: 20. Febr., 17. Juli. **Sigmaringen.** RdvSchw.: 23. April, 4. Juni, 11. Nov., RdvSchw.: 14. März, 9. Mai, 11. Juli, 8. Aug., 12. Sept., 10. Okt., 12. Dez. **Trochtelklingen.** RdvSchw.: 11. Juni, 21. Sept., RdvSchw.: 2. Mai, 22. Juli, 14. Okt., RdvSchw.: 7. Jan., RdvSchw.: 1. April, 4. Nov., Schw.: 4. Febr., 4. März, 5. Aug., 2. Dez. **Veringenstadt.** RdvSchw.: 25. Febr., 2. Mai, 25. Juli, 30. Sept., 11. Nov., 6. Dez.

(Fortsetzung S. 141)

Das gute Instrument wird im sächs. Musikwinkel gebaut.



Künstlerkatalog a. Wunsch frei
Günst. Ratenzahlungsbeding.

MUSIK im Haus
treibt die Sorgen hinaus!

Nur durch direkten Bezug kaufen Sie
solche Instrumente zu günstigst. Preisen von der Firma

Wilhelm Kruse, Markneukirchen Nr. 26 u. Klingenthal Sa.

Das Haus für deutsche Volks- und Hausmusik

Jed. Instrument 8 Tage z. Probe
Garantieschein z. Jed. Sendung



Auf's Dach

in Stadt und Land den deutschen
Qualitäts-Asbestzementschiefer

„Elementetrotz“

staatlich als Hartbedachung genehmigt, seit Jahren auf vielen tausend Dächern im In- und Ausland verlegt und in höchsten Gebirgslagen glänzend bewährt, sturm- und wetterbeständig, feuersicher, (deshalb billige Versicherungsprämien), unempfindlich gegen Hitze und Kälte, leicht (10—12 kg pro qm), wasserundurchlässig, kein Bruch, kein Einweichen von Staub und Schnee, unbegrenzte Lebensdauer.

Asbestzementplatten

für Wand- und Deckenverkleidung und mannigfache technische Zwecke. Originalgrößen 1200/1200 mm und 2500/1200 mm und Stärken 3—15 mm.

Glanzasbestzementplatten D. R. P. 397 030

für Innenwandverkleidung von Badezimmern, Toiletten, Stiegen und Hauseingängen, Sälen, Metzgereien, Konditoreien, Kühlräumen, hinter Heizkörpern, Waschbecken usw. Größte Isolierfähigkeit und dekorativ wunderschön wirkend.

Angebote u. Bemusterungen stehen kostenfrei zu Diensten

Südd. Asbestschiefer- u. Plattenwerke „Elementetrotz“

Carl Streckfuß, Neuershausen, Post: üb. Freiburg i. Br.

Berliner Industrie-Ausstellung 1915 Baufach und Wohnungswesen Goldene Medaille, Bodensee-Ausstellung Konstanz 1931 Ehren-Diplom

Sämtliche

Düngemittel

Kalisalze, Stickstoffdünger,
Thomasmehl, Superphosphat,
Mischdünger, Düngekalk usw.

in anerkannter Güte bei günstigen Bedingungen

Für den Gartenbau, Obstbau und Weinbau

Huminal

die neuzeitliche Humusquelle. — Huminal ersetzt besten Stallmist. — An Stelle von 15 Ztr. Stallmist auf 200 qm nur noch

1 Ballen Huminal B (75 kg)

Ferner empfehlen wir:

Hakaphos, das ideale Pflanzennährsalz



Franz Haniel & Cie., G.m.b.H.,

Mannheim E 7, 21 Telefon 35811

Karlsruhe, Kaiserstr. 231, Tel. 4854/56

Der badische Bauer

verwendet das heimische Salz

aus den Salinen

Dürenheim

und

Rappennau

**Die Bad. Pferdeversicherungs-Anstalt A.-G.
zu Karlsruhe**, Kriegsstraße 45, Telefon Nr. 650
übernimmt Pferde- und Viehver-
sicherungen aller Art.

Prospekte erhältlich durch die Vertreter der Anstalt und die Direktion in Karlsruhe



liefert gute
Betten

billig. Graue Federn v. —,48
b. 4,50; weiße v. —,70 b. 7,50;
Daunen v. 4,50 an; Daunen-
steppdecken v. 31.— an. Berl.
Siehe Abläumangeb. m. Muster
von **A. Zapf**, Zell a. H. 14.

Bauersfrau!

Möbel / Hausrat

gut erhalten aus herrschaft-
lichen Nachlässen allerbil-
ligst zu verkaufen.

Fr. Albrecht, Verfeigerer
Baden-Baden
Cofienstr. 22 Tel. 2079

Schlacht- und Viehhof, Karlsruhe

Mastviehmärkte: Dienstag für alle Tiergattungen
Donnerstag für Kleinvieh
Bedeutender Export

Direktor Bahnhofs- u. Karlsruhe Viehhof, Beste Viehverw. durch gut eingef. Firmen

Nicht kleben am Allen, alles prüfen und
.. das Beste behalten!

Sommersprossen
Mit 50 g äth. Fluidum Geasta — (keine
Bleicherzime) — gas. gesch. Nr. 286 591 be-
seitigt man Sommerspr. u. Garantie gründl.
in wenig Minuten zu jed. Jahresz. Werbogr.:
Einmalige Ausgabe, einf. Packg. RM. 2,50,
Karp. RM. 4,20, Prosp. frei. Allein. Herst.
Gebr. Starke, Rohmlipisch, Pr. Sa. 50

Alle Arten
Waldpflanzen u. -Samen

kaufen Sie in bekannt guter
Ware nur bei der
Forstbaumschule v. Rich. Vötsch
Dürrwangen (üb. Vödingen)
a. d. Obach, Württ.
Muster u. Preisliste kostenlos.

Goldpuder

das feine Weizenmehl!

**Pfälzische Mühlenwerke
Mannheim**

Landwirte

kauft nur

Milcherzeugnisse,

(Butter und Käse)
die aus Eurer eige-
nen Milch herge-
stellt sind.

**Milchzentrale
Karlsruhe**

Deutsche Bank und Disconto-Gesellschaft

BADISCHE NIEDERLASSUNGEN:

Baden-Baden, Bretten, Bruchsal, Ettlingen, Freiburg, Gernsbach, Heidelberg,
Karlsruhe, Kehl, Konstanz, Lahr, Lörrach, Mannheim, Oberkirch, Offenburg,
Pforzheim, Rastatt, Säckingen, Singen, Triberg, Villingen, Weinheim

Annahme von

Spargeldern gegen Bankspargbuch

Für Erbhofbesitzer

empfehlen wir das

Spargbuch der Deutschen Scholle

Erledigung aller bankgeschäftlichen Angelegenheiten

**Bestellung
kein Risiko!**



**Garantie: Rücknahme
bei Unzufriedenheit!**

**Die Kunst, zu plaudern u. gewandt
zu unterhalten.**

Wer dieses Buch liest, wird überall als guter Unterhalter und Redner willkommen sein. Sie erfahren daraus, wie man sich zwanglos unterhält, sich interess. macht, Gespräche anknüpft und zur rechten Zeit immer die pass. Worte sagt. Sie entwickeln sehr bald Selbstvertrauen und Sicherheit, erlangen Achtung u. Liebe beim andern Geschlecht. Sie stoßen Konkurr. aus, alles bewund. Ihre lustigen Einfälle. RM. 1.85 portofrei.

Glück in der Liebe.

Diele suchen Glück u. Erfolg, aber sie bleiben einsam, weil sie zu schüchtern und zu ungeschickt sind und immer den Mißerfolg fürchten. Selbstvertrauen ist die Hauptsache! Damen u. Herren lesen zu ihr Nutzen das neue zweifelh. Buch: „Die Geheimnisse des Glücks in der Liebe.“ Sie können das Gefühlsleb. des and. Geschlechts ergründen, Sympathie wecken und auch ohne äußere Vorzüge erfolgreich sein. 2 Teile mit künstl. Bild zus. RM. 4.35 portofrei.

Wie werde ich Redner?

Jeder kommt einmal in die Lage, öffentlich oder im kleinen Kreise reden zu müssen. Wer darin noch keine Erfahrung hat, sich unsicher fühlt und Blamage vermeiden will, leere rechtzeitig nach diesem Lehrbuche, wie man die Kunst der Rede beherrschen kann. Kein Kampenheber, Stottern und Stammeln nicht, bald entdecken Sie Ihre eigenen Fähigkeiten, erlangen Selbstvertrauen und Energie und können frei und überzeugend sprechen. Nur so gewinnen Sie im Beruf und Verein Macht über ihre Mitmenschen und kommen vorwärts. 2 Bücher zusammen RM. 2.60 portofrei.

In 2 Stunden nicht mehr nervös. Müdigkeit, Zerschneung, Verstimmung, Unlust und alle sonstigen Schäden durch Nervosität ohne teure Mittel und Kuren zu beseitigen. RM. 1.20 portofrei.

Wie man heranzieht, was man sich wünscht. Es ist keine Zufriedenheit und kein Glück ganz ohne Wünsche. Wünsche haben die Kraft, das Gewünschte (Person oder Sache) heranzuziehen. Wie es zu machen sei, verrät dieses Buch. RM. 1.20 portofrei.

Praktische Methoden, den Erfolg zu sichern. Der Verfasser sichert zu: Ihr werdet niemals krank sein, niemals ohne Geld, ohne Freude und ohne Erfolg. Alles, was ihr unternehmt, gelingt. Ihr werdet stets in glücklichen Verhältnissen leben. RM. 1.20 portofrei.

3000 Witze



mit humoristischen Vorträgen und Couplets nach bekannten Melodien für nur RM. 1.60 portofrei. Jeder kann sich loslegen.

Ratgeber für richtiges Benehmen und gute Umgangsformen

Wer sich nicht durch geiziges „feines Benehmen“ lächerlich machen, sondern sich mit Takt im Leben durchsetzen, Selbstvertrauen und Sicherheit entwickeln und Eingang in bessere Gesellschaft finden will, bestelle und benutze diese zwei wirklich brauchbaren Bücher. Keinem wird man dann ansehen, daß er aus einfachen Verhältnissen stammt. RM. 2.35 portofrei.

Weg zur Selbständigkeit

Wirklich brauchbare Ratschläge, die ohne Kapital auszuführen sind: Wie mit Adressen noch Geld zu verdienen ist — Verlangengeschäft — Schlager, Neuheiten (Warnungen, die Geld sparen) — Schreibstube — Hausierer, die Einnahmen erzielen — Vertreter, die nicht abgewiesen werden, Zeitschriftenwerbung — drei Arbeitslose gründen ein Geschäft usw. Besondere Hinweise für Damen. Für sündige Leute gibt es immer Möglichkeiten, selbst Arbeit zu schaffen und vorwärtszukommen. Versuchen Sie es mal nach diesem Buch. RM. 1.20 portofrei.

Diese 3 bewährten Lebensbücher aus der Talisman-Bücherei zusammen bezogen nur RM. 3.35 portofrei.

Dschiu-Dschitsu

Die Kunst der japanisch. Selbstverteidigung. Kraft ist Nebensache. Geschicklichkeit alles! Ausführliche Beschreibung, durch geschickte Handgriffe den stärksten Gegner zu überwinden. Schutz gegen unerwartete Angriffe, die unsichtbare Waffe, ca. 90 Kunstdruckbilder nach Orig.-Phot. RM. 2.35 portofrei.

Der erfolgreiche Liebesbriefsteller,

für die heutige Zeit passend. Damen und Herren finden wertvolle Winte, so zu schreiben, daß die geliebte Person sich unwiderstehlich angezogen fühlt. Eine Fundgrube süßester, bezaubernder Ausdrucksweise. Viele Briefanfänge, Liebesgedichte, Briefmarken u. Fächer Sprache. RM. 2.15 portofrei.

**Sie müssen Briefe schreiben,
die Eindruck machen!**



Sachlich, flott, kurz, verbindlich. Bestellen Sie mein großes gebund. Briefsteller f. Geschäfts- u. Privatgebrauch. Hunderte von Musterbriefen, Antworten, wirklich brauchbar u. neuzeitlich. Verlaufs-, Bewerbungs-, Mahn-, Beschwerde-Briefe, Schreiben an Behörden, Klagen, Verträge, Klagen, Widersprüche, Hilfe ohne Rechtsanwalt, Privatbriefe zu allen Gelegenheiten, Bitt- und Dankbriefe, Trauerbriefe, Glückwünsche u. v. a. Nur das richtig gewählte Wort bringt Erfolg und Nutzen. Verlangen Sie ausdrücklich: „Briefe, die Eindruck machen!“ 356 Seiten in Ganzleinen RM. 4. portofrei.

Ratgeber und Briefsteller für Stellejuchende

aller Berufe. Diese Briefe sind neuzeitlich und ausdrucksvoll. Sachlich flott mit Anleitung, richtiges Deutsch zu schreiben und zu sprechen. Ratschläge, bei persönlicher Vorstellung bevorzugt zu werden. 2 Teile zus. RM. 2.35 portofrei.

Der Tanz im Selbstunterricht mit über 100 Abbildungen!



Dieses Buch spart die Kosten eines Tanzmeisters. Sie können unbewacht, die leicht verständlich. Übungen machen, Jeder Schritt ist genau abgebildet. Angeübte und Schwerfällige schiffen Dank schreiben. Genau erklärt sind alle deutschen Tänze: der gute alte Walzer (auch links herum), Polka, Deutschländer, Reichsländer, Marschtanz, Rheinländer, Menuett, Figuren- und Scherztänze usw., ferner Step-Tänze, Tango, engl. Waltz, Boston usw. Flotte Tänzer finden stets Gegenliebe und machen oft schnell ihr Glück. Verlangen Sie nur die allerneueste Auflage! RM. 2.35 portofrei.

Der moderne Zauber- und Kartenkünstler

ist immer Bahn im Korbe. Nach dem großen Zauberbuch von Robin können Sie alle möglichen Kunststücke leicht selbst erlernen und ohne Geldausgaben schon nach 5 Minuten die neuesten Sachen vorführen. Mit 122 Bildern RM. 1.85 portofrei.

Buch-Versand Gutenberg

Dresden - 751

Kataloge über Bücher, Scherz- und Zauberartikel, wenn Verlangt u. Mt. angegeb. wird. gratis.

Vorauszahlung auf mein Postcheckkonto Dresden 131 spart Kosten. Bestellung auf Abschnitt schreiben. Nachnahme 30 Pfg. mehr.

**Bestellung
kein Risiko!**



**Garantie: Rücknahme
bei Unzufriedenheit!**



Ha, Ha, Ha, ich habe mir soeben schicken lassen: „Das Buch zum Totlachen“, die besten und schlechtesten Späße der Welt, die tollsten Geschichten, wirkungsvollsten Deklamationen und Couplets nach bekannten Melodien. Dazu 1 Schachtel Niespulver, 1 Schachtel Juchpulver, 3 Bierschwaben, 1 lebende Photographie, 1 Scherzbrief „Nello“ und 1 blutigen Fingerverband.

Diese Scherzartikel und 2 Bücher zusammen nur RM. 2.50 portofrei.

Wie baue ich mir selbst?

Anleitung z. Selbstb. m. geringsten Mitteln

Radioohr mit Netzanschluß RM. 1.— portofrei, Amateur-Lothion-Anlage RM. 1.— portofrei, Elektr. Schallplatten-Aufnahme-Anlage RM. 1.— portofrei, Kustfahrgangmodelle und Flugtechnische Versuche RM. 1.— portofrei, Segelflugzeug RM. 1.95 portofrei, Zelle RM. 1.— portofrei, Segelbares Wanderfaltboot (Zweistakter) RM. 2.75 portofrei, Außenbordmotorboot (für 2-3 Personen) RM. 2.75 portofrei, Wochenendhaus RM. 2.75 portofrei.

Keine Modelle oder Spielzeuge, sondern brauchbare Konstruktionen mit genauen Zeichnungen, Skizzen und Plänen.

Katgeber für Braut- u. Eheleute

**Aufklärungswerk
über Liebe und Ehe.**

43 farbige und schwarze Abbildungen auf Tafeln! 600 Seiten in Ganzleinen gebunden RM. 6.45 portofrei. Dieses Werk ist von Fachleuten geschrieben und behandelt alles, was der junge Mann und das junge Mädchen vor der Ehe von der Ehe wissen muß. Lieferung nur an Personen über 18 Jahre.

Wie werde ich Detektiv?

Wie man unauffällig Nachforschungen anstellt, Entlarvung von Dieben, Auffuchen verborgener Sachen, Kniffe, Geheimnisse zu erfinden. RM. 1.45 portofrei.

Schüchternheit, Angst, Lampenfieber, Eröten, Zurcht vor Höherstehenden und dem anderen Geschlecht, Bescheidenheit, Verlegenheit sind Zustände, die Sie willenlos machen und Ihnen nur Grillen und Sorgen verursachen. Befreien Sie sich davon! Wie alle leben, um zu lernen, zu wachsen, uns zu entfalten. Jeder Mensch birgt in sich Fähigkeiten, die er gar nicht kennt. Sie können diese in sich selbst entdecken und für Ihre persönlichen Verhältnisse nutzbar machen, wenn Sie vertrauensvoll die hunderttausendfach erprobten Ratschläge des 2 teiligen Meisterbuches „Der Erfolgsmensch“ befolgen. RM. 3.35 portofrei. Durch inneres Wachstum entfalten Sie die Macht der Persönlichkeit, die heutigen Tages notwendig ist, um andere zu beeinflussen, Erfolg und Vermögen zu erwerben, sich Zufriedenheit und Liebe zu sichern. Auch Sie werden mit für diesen Wink dankbar sein.

Kinderglückwünsche

für alle Gelegenheiten, wirklich brauchbar. RM. 1.20 portofrei.

Wie werde ich größer?

Durch dieses neue Körperbildungssystem kann die Größe eines Menschen erhöht, Kraft, Gesundheit und Schönheit erlangt werden. Keine Reklame für teure Apparate od. Geheimmittel. Mit Bildern. RM. 1.70 portofrei.

**Buch-Verband Gutenberg
Dresden 751**

Kataloge über Bücher, Scherz- und Zauberartikel, wenn Beruf und Alter angegeben wird, **gratis** Vorauszahlung auf mein Postcheckkonto Dresden 131 (spart Kosten. Bestellung auf Abschnitt schreiben. Rücknahme 30 Pfg. mehr.

G. Braun, Karlsruhe i. B.

Karl-Friedrich-Straße 14

Druckerei und Verlag

Süddeutsche Großdruckerei

Druck und Verlag des
Karlsruher Tagblatts

Druck und Verlag von Büchern und Zeitschriften, Adressbüchern, Kalendern usw. Drucke für Werbung, Handel, Industrie, Handwerk, Verkehr, Vereine und Behörden

Qualitätsarbeit Rotationsdruck / Offsetdruck / Kunstdruck

Schweiz.

Basel, 21. März, 13. Juni, 19. Sept., 19. Dez. (je 2 Tage) R. 26. Okt. (16 Tage) Messe. Gaisau, 5. Febr. 30. April, 14. Nov. R.V. Frauenfeld, Jeden 1. u. 3. Montag im Monat, wenn Feiertag, 8 Tage später, W. Rorschach, 6. Juni, 7. Nov. R.V. Schaffhausen, 11. Juni, 27. Aug., 12. Nov. (je 2 Tage) R.V. Jeden 1. und 3. Dienstag im Monat W. Jeden Dienstag Schw. St. Gallen, 25. Mai, 12. Okt., (je 9 Tage) Messe, 27. April, 4. Mai W. Jeden Samstag im Sept., Okt. u. Nov. W. Jeden Samstag R. 26. Jan. Velsell, Weinfelden, 8. Mai, 13. Nov., 11. Dez. R.V. Jeden 2. und letzten Mittwoch im Monat W. Winterthur, 2. Mai, 7. Nov., 19. Dez. R.V. Jeden 1. und 3. Donnerstag im Monat W., wenn der 1. Donnerstag Feiertag, dann am 2. und 4. Donnerstag.

Geschäftliches

Bettfedern kauft man nur einmal fürs Leben!
Jede Hausfrau weiß aus Erfahrung, wie wichtig die Wahl der Firma ist, von der sie ihre Bettfedern bezieht. Nur ein hygienisch geleiteter, verlässlicher und reeller Betrieb, wie die Firma Rudolf Blabut in Eisenstein, Vorpommerscher Wald (Ostmark) — die älteste, größte und leistungsfähigste auf diesem Gebiete — kann Bettfedern liefern, die aus edelstem Material gewählt, rein und gut füllend sind und deren Preise erstaunend niedrig gehalten werden. Schreiben Sie deshalb bei Bedarf unbedingt an diese Firma und verlangen Sie kostenlos Preislisten und Muster.

Gegen Magerkeit
gebrauche man
stets nur Steiner's
„Orient-Kraft-Pillen“

Sie bewirken in kurzer Zeit erhebliche Gewichtszunahme, blühendes Aussehen und schöne volle Körperform (f. Damen reiz. Bäste), stärken die Arbeitslust, Blut u. Nerv. Gar. unschädlich. Aerztlich empfohlen. Viele Dankschreiben. 35 Jahre weltbek. Preisgekrönt mit gold. Medaille u. Ehrendipl. Preis 2,75 M., Pak. (100 Stk.) m. Gebrauchsanzw. Porto extra (Postanzw. od. Nachn.)
D. Franz Steiner & Co. G.m.b.H., Berlin W 30/K 51 Eisenacherstr. 29

Heinrich Hölseisen

Karlsruhe
Hardeckstr. 1 • Fernspr. 4945

Lager in:

Getreide u. Futtermitteln aller Art, Grünkern, Hülsenfrüchte, Oschatzer Zuckerschnitzel, Torfstreu, Torfmull u.s.w.

Abgabezeit: 8-12, 14-18 Uhr

Grasmäher
Pferderechen
Gabelheuwender
Schwadenrechen
M'CORMICK
Bindemäher
Zapfwellenbinder
Getreidemäher
Düngerstreuer
Bindegarn
Deutsches Erzeugnis

Kontroll-Abschnitte

für die Kalender-Preisverteilung
beachten und gut aufbewahren!

Auskunft kostenlos,
wie man von
Bettmässen
befreit wird. Alter und
Geschlecht angeben
Dr. med. Eisenbach, München R 12
Dachauerstrasse 15

W
984 billige Werkzeuge
Im hochinteressanten
Gratis-Katalog der
Westfalia-Werkzeug-
Company
Hagen 542/Westfalen

Sportbüchsen w'scheinbar
M. 9.50 Waffen
all. Art sehr
billig Preisl. frei
Sprechapparate
Ausnahme-Preise
Ratenzahl. Katalog gratis
Wilh. Muehler Söhne
Neuenrade 83 L. W.

KARL HAUG
Spezialgeschäft für
Herde u. Öfen
Karlsruhe i. B.
Karlstraße 28

Montagesellschaft Saar m. b. H.
Mannheim
Bachstr. 5/7, Nähe Schlachthof • Fernspr. 45 291
Liefert alle für die Milchwirtschaft notwendigen Geräte
wie **Milchtransport-Kannen**
Milch- und Melkeimer
Milchfilter und Wattescheiben
Handausmeh-Kannen, Milch-Mehleimer u.s.w.
in erstklassiger Qualität, prompt und preiswert

Über 100 Jahre bewährt
Werner's Mühlengold
das
QUALITÄTSMEHL
von
Werner & Nicola
Germania - Mühlenwerke G.m.b.H.
Mannheim, Telef. 541 51

KAPPEL

Schreibmaschinen

für alle Zwecke

STANDARD-SCHREIBMASCHINEN:
in verschiedenen Wagenlängen und
mit einzigartigen Neuerungen.

KAPPEL-KLEIN-SCHREIBMASCHINEN:
die Hochleistungs-Klein-Schreibma-
schinen in normaler Ausführung und
auch mit Spezial-Einrichtungen.

KAPPEL V.A.-SCHREIBMASCHINEN:
die „VOLKS-SCHREIBMASCHINEN“
Das ideale Schreibgerät zu volkstüm-
lichem Preis für Büro, Heim und Reise
in elegantem Kunstleder-Koffer, eine
Spitzenleistung deutscher Technik!

Unverbindliches Angebot
und Vorführung durch:

MASCHINENFABRIK KAPPEL G.m.b.H.,
CHEMNITZ 16.

Süddeutsche Fettschmelze - EVG

Einkaufs- und Verwertungsgenossenschaft für
das Fleischergewerbe e.G.m.b.H., **MANNHEIM**

Gegründet 1901



Unsere
Erzeugnisse wie:
Rinderspeisefett
Premierjus
Oleo
Schmalz
Talg für alle Zwecke
sind Standard-Erzeug-
nisse besten Rufes.

Niemals dürfen Sie



ein Instrument kaufen, ohne sich
vorher gratis u. franko unseren neuen reich-
haltigen Haupt-Katalog zusenden zu lassen

Herfeld & Compagnie

Größte u. leistungsfähigste Musikinstrumenten-Fabrik
in **Neuenrade Nr. 165 Westfalen**

Wer sie nicht kennt

die „Dr. Beck'sche Hienfong-Essenz“, die Rheu-
matismussalbe Rasa, das vielfach erprobte Gicht-
mittel, sowie Knoblauchsäfte, alle Pflanzen-Rohsäfte,
wende sich an die
Pharmac.-Chemische Fabrik Adelbert Beck, Königsee/Thüringen

Viel Geld sparen Sie



wenn Sie uns. Herren- u. Damen-
Fahrräder Marke »Vaterland«
ohne jeden Zwischenhandel kau-
fen. Wir liefern solche schon ab
31 Mk. Katalog gratis u. franko.

Friedr. Herfeld Söhne, Neuenrade Nr. 465

Original „LANZ“

die
deutsche Zentrifuge
Rostsichere Trommel
Vorzügliche Entrahmung
Kugellagerung

Futterdämpfer
Ganz aus SM-Stahlmaterial
Milchtiefkühlanlagen

Schwarzwaldwerke **LANZ G.m.b.H.**
Mannheim Vöhrenbach

Raab Karcher-Thyssen

G. m. b. H.

Mannheim

Fernruf: 34611

Drahtwort:

Raabthyssen

liefert:

1. Thomasmehl . Stickstoffdünger
Kalisalze . Superphosphat
Mischdünger . Düngekalk

*Eigene Thomasschlacken - Mühlen
in Mannheim - Rheinau
mit 150 000 To. Thomasmehl
Jahresleistung.*

*Bahn- und Wasseranschluß
(Thyssenhafen)*

2. B. V. Aral, Dieseltreiböle
Auto- und Motorenöle, Schmieröle
für jeden Verwendungszweck

C.A. WAGNER

BUCHDRUCKEREI A.-G.

Freiburg i. Br.

Bertholdstr. 57/59



die Qualitätsdruckerei für

- Buchdruck
- Offsetdruck
- Rotationsdruck

Direkter Bezug ab Fabrik verbilligt!
 bzw. Spezialversandgeschäft



Über 1 Million Musikfreunde nützten die selten günstige Kaufgelegenheit.
 ca. 30000 Dankschreiben bestätigen unsere niedrigen Preise und die gute Qualität!



Fordern Sie bei Interesse für **Versand direkt an Private**
 Jedes Instrument 8 Tage zur Probe! Günstige Ratenzahlungen!
 Aufträge von RM. 10.- an portofrei! Umtausch bei Nichtgefallen!
 Eingesetzte Preise sind niedrigste Verkaufspreise jeder Instrumentengruppe.

Grösstes Musikinstrumentenversandgeschäft Deutschlands!
Meinel & Herold, Klingenthal i.Sa. No. 956
 Musikinstrumente-, Sprechapparate- u. Harmonikafabrik
 Verlangen Sie sofort unseren Hauptkatalog.
 Zusendung erfolgt kostenfrei.

Bauern!!

Verwertet Eure Erzeugnisse über Eure Orts-
 genossenschaft durch die

Bad. Landw. Zentralgenossenschaft a.G. m.b.H.

Bauern!!

Kauft Eure Bedarfsstoffe (Dünger, Fut-
 termittel, Saatgut, Maschinen,
 Brennstoffe usw.) über Eure Orts-
 genossenschaft durch die

Bad. Landw. Zentralgenossenschaft a.G. m.b.H.

Karlsruhe

60 Lagerstellen im Lande
 Eigenes Getreidebüro
 Mannheim, Binnenhafenstr. 9/10

**Das Geld
 des Dorfes
 dem Dorfe!**

Spart
 bei den **Kreditgenossenschaften**
 und **Spar- und Darlehenskassen.**
 Zentralinstitut:
Bad. Landwirtschaftsbank
(Bauernbank) e. G. m. b. H.
 Karlsruhe.

140 51 50 3664

Gewinn

auch Du die Mitgliedschaft
bei Deiner berufsständischen
Krankenkasse.



*Jeder Bauer muß es als seine Ehrenpflicht betrachten,
der Krankenkasse der Landesbauernschaft
anzugehören.*

Auskünfte erteilen: Die Hauptverwaltung der

Badischen Bauern-Krankenkasse Freiburg i. Br.

alle Zahlstellen, sowie sämtliche **Kreis- und Ortsbauernführer** in Baden

Unter Aufsicht des Ministeriums des Innern

Hier abtrennen - In Briefumschlag unfrankiert einsenden.

An die

Badische Bauern-Krankenkasse Versicherungsverein a. G., Freiburg i. Br.

Der Unterzeichnete ersucht um kostenlose Zusendung der Tarife usw.

Ort: Post den

Name: Beruf:

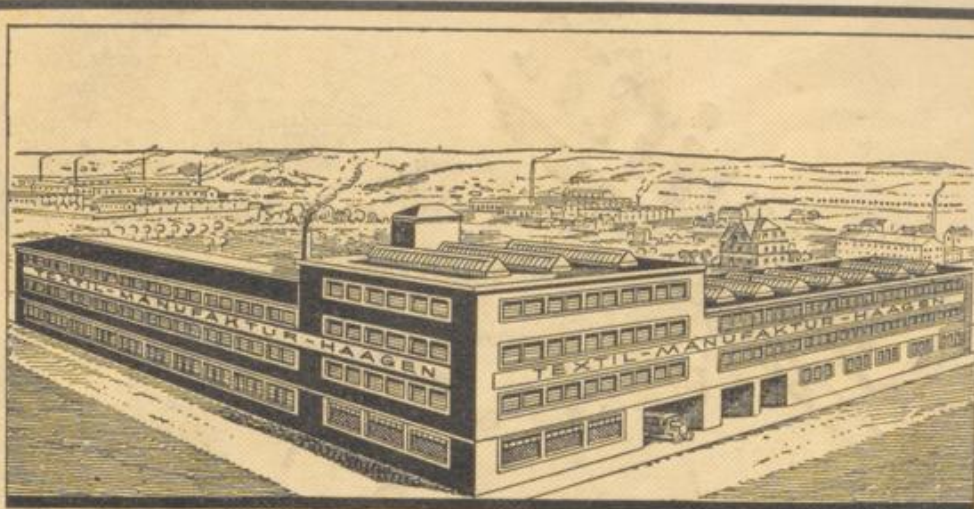

Billig und gut das sind die Vorzüge unserer Webwaren

Hier einige Beispiele:

<p>875 Weißes Wäschetuch aus starken, zähen Garnen, ohne Füllappretur, dicht geschlossen, zu Wäschestücken aller Art verwendbar, sehr günstig, eine gute, dankbare Waal., ca. 80 cm breit, per Mtr. nur -.38</p>	<p>849 Damenhemd aus bestem, elastischem Strickstoff, weich und schmiegsam, da aus sehr feinen Edelgarnten, blütenweiß, Träger- oder Rollschiffhemd per Stück -.95</p>
<p>805 Blaudruck-Kleiderstoff für Arbeitskleidung in Feld und Haus, der beliebte, altbewährte Kleiderstoff mit den feinen, aufgedruckten weißen Rüstchen, sehr strapazierfähig, 70 cm breit per Meter nur -.48</p>	<p>1634 Herren-Einsackhemd rein weiß, oder mit farbig gemustertem Jester-Rafoline-Brustemblem, weich gebiegt, feinfädige, dichtmaschige Qualität, hüföge der dehnbaren Nahtbildung sehr elastisch, daher angenehm im Tragen per Stück nur 1.95</p>
<p>876 Halbleinen für Kissen und Bettüber, sehr gute, dichtfädige Mittelqualität, überaus fest und starkfädig, reinweiß, enorm billig, 150 cm breit, per Meter 1.48 80 cm breit, per Meter -.78</p>	<p>1772 Biber-Bettuch festig, in ganz weiß oder weiß mit indanthrenfarbigen Bordüren, an beiden Seiten mollig warm, gut im Gebrauch, 140/220 cm per Stück 2.20</p>
<p>1096 Frauen- und Mädchen-Kleiderstoff für die warme Jahreszeit sogenannter Baumwollmouffeln, Gediegene, Blüsterung, lieferbar in blau, grün und braun, ausdrucksvoll, ansprechende Ausführung, 70 cm breit, sehr günstiger Preis . . per Meter nur -.36</p>	
<p>877 Sehr guter Kleiderstoff für die kältere Jahreszeit fäyergewoben, gebiegen gemustert, in mittel- und dunkelfarbig lieferbar, warme, weiche Qualität, schöne Ausführung, dauerhaft und haltbar, 70 cm breit per Meter nur -.68</p>	

Garantie: Umtausch oder Geld zurück. — Bestellen Sie heute noch, oder verlangen Sie unsere reichhaltige Preisliste kostenlos und unverbindlich.

TEXTIL-MANUFAKTUR HAAGEN
Wilhelm Schöpflin
 HAAGEN 341 BADEN

BLB Karlsruhe



29 29038 3 031

29 29038 3 031

