

Badische Landesbibliothek Karlsruhe

Digitale Sammlung der Badischen Landesbibliothek Karlsruhe

Almanach oder Geschäfts-Kalender für alle Stände

1814

[urn:nbn:de:bsz:31-354454](https://nbn-resolving.org/urn:nbn:de:bsz:31-354454)

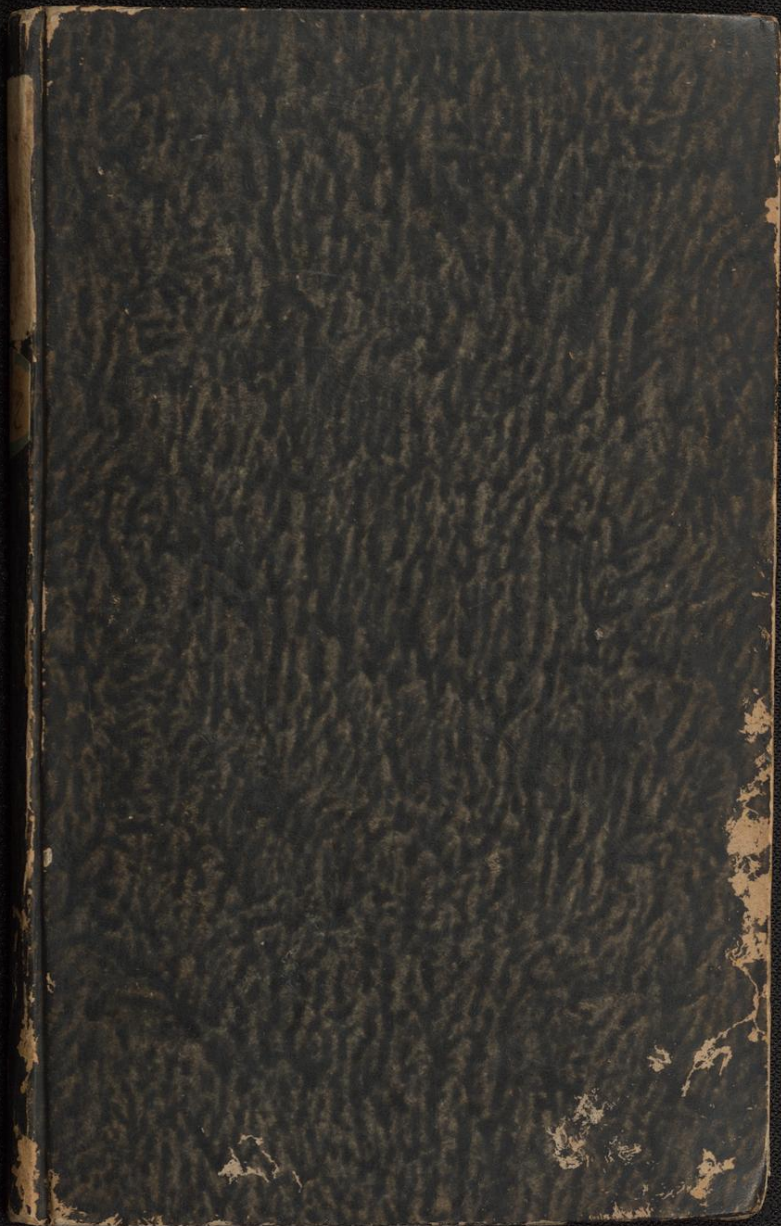

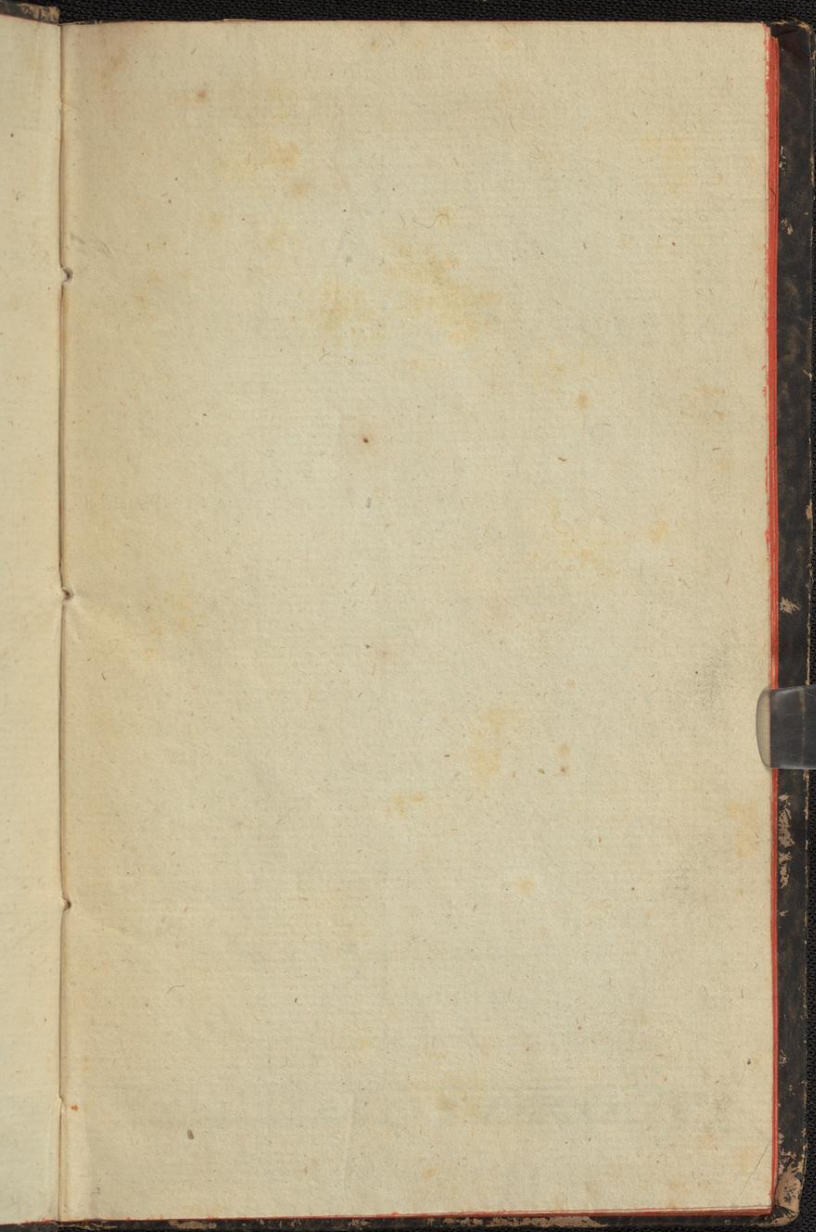

Almanach
oder
Geschäfts-Kalender
für
alle Stände
auf das Jahr
1814.



Mannheim,
verlegt im Katholischen Bürgerhospitale.

Bibl.
Univ.
Heidellb

Vom Großherzoglich-Badischen Hause.

Großherzog Karl Ludwig Friedrich, geboren den 8ten Juni 1786., vermählt den 8ten April 1806, mit Ihrer Kaiserlichen Hoheit Stephanie Luise Adrienne Napoleon, geboren den 28ten August 1789.

Kinder: a) Luise Amalie Stephanie, geboren den 5ten Juni 1811.

b) Eine Prinzessin, geb. den 21ten Oktober 1813.

G e s c h w i s t e r :

Ihre Hoheit Katharine Amalie Christiane Luise, Markgräfin zu Baden, geb. den 13ten Juli 1776.

Friederike Wilhelmine Karoline, Königin von Baiern, geboren den 13ten Juli 1776.

Luise Marie Auguste, (Elisabeth Alexiowna) Kaiserin von Rußland, geb. den 24ten Jänner 1779.

Friederike Dorothea Wilhelmine, Königin von Schweden, geb. den 12ten März 1781.

Wilhelmine Luise, Erbgroßherzogin von Hessen-Darmstadt, geboren den 10ten September 1788.

Weiland des Erbprinzen Karl Ludwig
Wittwe,

Ihre Hoheit Amalie Friederike Markgräfin von Baden, Prinzessin von Hessen-Darmstadt, geboren den 20ten Juni 1754, Wittwe den 16ten Dezember 1801.

Watersgeschwister.

- a) Seine Hoheit Markgraf Friederich, geb. den 29ten August 1756, vermählt den 10ten Dezember 1791 mit Ihrer Hoheit Christiane Luise, Prinzessin von Nassau-Weilbungen, geb. den 16ten August 1776.
- b) Se. Hoheit Markgraf Ludwig Wilhelm August, geb. den 9ten Februar 1763.

Zweiter Ehe:

- 1) Karl Leopold Friederich, Graf von Hochberg, geb. den 29ten August 1790.
- 2) Wilhelm Ludwig August, Graf von Hochberg, geb. den 8ten April 1792.
- 3) Amalie Christine Karoline, Gräfin von Hochberg, geb. den 26ten Jänner 1795.
- 4) Maximilian Friederich Johann Ernst, Graf von Hochberg, geb. den 8ten Dezember 1796.

Wittwe des Großvaters.

Luise Karoline, Gräfin von Hochberg, geb. Geyer von Geyersberg, geb. den 26ten Mai 1768.

Jāner hat 31 Tage.

Samstag 1 Neujahr

Sonntag 2 S. n. Neuj. Macarius Abt

Montag 3 Genesiva

Dienstag 4 Titus B.

Jāner.

Mittwoch 5 Telesphorus

Donnerstag 6 H. 3 Rdnige ☉ 7 ll. fr.

Freitag 7 Raymund

Samstag 8 Erhard

Jāner.

Sonntag 9 Epiph. Julianus

Montag 10 Paul Eins.

Dienstag 11 Hyginius

Mittwoch 12 Ernestus

Jāner.

Donnerstag 13 Leontius

1911. v.

Freitag 14 Felix

Samstag 15 Maurus

Jäner.

Sonntag 16 N. J. F. Marcellus

Montag 17 Anton

Dienstag 18 Priska

Mittwoch 19 Sara

Jāner.

Donnerstag 20 Fabian Sebastian

Freitag 21 Agnes

☉ 2 II. n.

Samstag 22 Vincentius

J ä n e r.

Sonntag 25 Maria Vermählung

Montag 24 Timotheus

Dienstag 25 Pauli Bekehrung

Mittwoch 26 Canutus

Jāner.

Donnerstag 27 Johann Chryf.

Freitag 28 Karl d. G.

Samstag 29 Konstantia 13 u. fr.

Jāner.

Sonntag 30 Martina

Montag 31 Peter Nolascus

Februar hat 28 Tage.

Dienstag 1 Ignatius M.

Mittwoch 2 Maria Reinigung

Februar.

Donnerstag 3 Blasius B.

Freitag 4 Veronika ☉ 7 u. a.

Samstag 5 Agatha

Februar.

Sonntag 6 Sept. Dorothea

Montag 7 Romualdus

Dienstag 8 Johann v. Maltha

Mittwoch 9 Apollonia

Februar.

Donnerstag 10 Scholastica

Freitag 11 Euphrosina

Samstag 12 Eulalia ¶ 5 u. fr.

Februar.

Sonntag 13 Serag. Benignus

Montag 14 Valentin

Dienstag 15 Faustin

Mittwoch 16 Juliana

Februar.

Donnerstag 17 Donatus

Freitag 18 Simon B.

Samstag 19 Gabii

Februar.

Sonntag 20 Quinq. Eucharis ● 7 U.

Montag 21 Eleonora

Dienstag 22 Fastnacht. Petri Stuhl.

Mittwoch 23 Aschermittw. Willigisus

Februar.

Donnerstag 24 Mathias Ap.

Freitag 25 Viktorinus

Samstag 26 Alexander

Februar.

Sonntag 27 Iuv. Math. N. Leand. IIII.

Montag 28 Romanns

März hat 31 Tage.

Dienstag 1 Albinus

Mittwoch 2 Simplicius Quat. F.

M ä r z.

Donnerstag 3 Kunigunda

Freitag 4 Kasimir

Samstag 5 Friedrich

März.

Sonntag 6 Rem. Perpetua ☉ 7 u. fr.

Montag 7 Thomas v. Na.

Dienstag 8 Johann v. Gott

Mittwoch 9 Franziska

März

Donnerstag 10 40 Martirer

Freitag 11 Rosina

Samstag 12 Gregor P.

März.

Sonntag 13 Nculi Euphrasia

Montag 14 Mathildis & 2 ll. fr.

Dienstag 15 Longinus

Mittwoch 16 Heribert Mit fast.

März.

Donnerstag 17 Gertrudis

Freitag 18 Cyrillus

Samstag 19 Joseph

M ä r z.

Sonntag 20 Lätare Joachim. Frühl. N.

Montag 21 Benedikt ● 9 U. a.

Dienstag 22 Octavian

Mittwoch 23 Eberhard

März.

Donnerstag 24 Gabriel

Freitag 25 Mariä Verkündigung

Samstag 26 Emanuel

März.

Sonntag 27 Iudica Rupert

Montag 28 Sirtus P. 16 ll. a.

Dienstag 29 Eustachius

Mittwoch 30 Quirin

März.

Donnerstag 31 Valbina

April hat 30 Tage.

Freitag 1 Hugo B.

Samstag 2 Franz v. Paula

April.

Sonntag 5 Palmsonnt. Reinhard

Montag 4 Sidor ☉ 9 u. a.

Dienstag 5 Vincent. Fer.

Mittwoch 6 Edelstein

April.

Donnerstag 7 Gründonnerst. Hermann

Freitag 8 Charfreitag. Apollonius

Samstag 9 Char Samstag. Cleophas

April.

Sonntag 10 H. Oftertag. Ezechiel

Montag 11 Oftermontag. Leo P.

Dienstag 12 Julius ¶ 10. u. a.

Mittwoch 13 Crescentius

April.

Donnerstag 14 Tiburtius

Freitag 15 Anastasius

Samstag 16 Paternus

April.

Sonntag 17 Quas. Rudolph

Montag 18 Eduard

Dienstag 19 Wernerus

Mittwoch 20 Sulpitius ● 8 ll. fr.

April.

Donnerstag 21 Anselm

Freitag 22 Lothar.

Samstag 23 Georg

April.

Sonntag 24 Miser. Adalbert

Montag 25 Marcus Ev.

Dienstag 26 Cletus

Mittwoch 27 Anastasius

1211. n.

April.

Donnerstag 28 Vitalis

Freitag 29 Sibilla

Samstag 30 Franz Sales.

Mai hat 31 Tage.

Sonntag 1 Jubil. Ph. u. Jak. Walsb.

Montag 2 Sigismund

Dienstag 3 † Erfindung

Mittwoch 4 Monika. Amalia ☉1111.v.

Mai.

Donnerstag 5 Gotthard

Freitag 6 Johann v. d. l. Pf.

Samstag 7 Stanislaus

Ma i.

Sonntag 8 Cant. Michael Ersch.

Montag 9 Gregorius Nag.

Dienstag 10 Antonin B.

Mittwoch 11 Beatrix

Ma i.

Donnerstag 12 Panfratius

311. n.

Freitag 13 Servatius

Samstag 14 Bonifatius

Mai.

Sonntag 15 Rog. Sophia

Montag 16 Johann v. Nep.

Dienstag 17 Iodokus

Mittwoch 18 Venantius

Mai.

Donnerstag 19 Himmelf. Christi 1511.

Freitag 20 Bernhardis

Samstag 21 Konstantin B.

Mai.

Sonntag 22 Exaudi Helena

Montag 23 Desiderius

Dienstag 24 Johanna

Mittwoch 25 Urban

Mai.

Donnerstag 26 Philipp Her.

Freitag 27 Magdalena v. Paz.

Samstag 28 German.

Mai.

Sonntag 29 Pfingsttag Maximin

Montag 30 Pfingstmont. Ferdinand

Dienstag 31 Petronilla

Juni hat 30 Tage.

Mittwoch 1 Fortunatus Quat. F.

Juni.

Donnerstag 2 Erasmus

Freitag 3 Clotilde

☉ 1 u. fr.

Samstag 4 Dytatus

Juni.

Sonntag 5 H. Dreifalt. Bonifacius

Montag 6 Norbertus

Dienstag 7 Robertus

Mittwoch 8 Medardus

Juni.

Donnerstag 9 Fronleichnamf. Felician

Freitag 10 Margaritha

Samstag 11 Barnabas 75 ll. fr.

Juni.

Sonntag 12 Basildes

Montag 13 Anton v. Padua

Dienstag 14 Basilius

Mittwoch 15 Vitus M.

Juni.

Donnerstag 16 Justina

Freitag 17 Adolph

Samstag 18 Arnoldus ● 12 U. n.

Juni.

Sonntag 19 Gervasi und Prot.

Montag 20 Silberius P.

Dienstag 21 Moysius

Mittwoch 22 Paulinus längst. Tag

Juni.

Donnerstag 23 Ediltrudis

Freitag 24 Johann d. Täufer 1611. a.

Samstag 25 Adelsbert

Juni.

Sonntag 26 Johann d. E. Joh. u. P.

Montag 27 Ladislaus

Dienstag 28 Leo P.

Mittwoch 29 Peter u. Paul

Juni.

Donnerstag 30 Pauli Gedächtniß

Juli hat 31 Tage.

Freitag 1 Theobald

Samstag 2 Maria Heimsuchung 5 ll. n.

Juli.

Sonntag 3 Maria Heims. Arno B.

Montag 4 Udalricus

Dienstag 5 Wilhelm

Mittwoch 6 Isaias

Juli.

Donnerstag 7 Bilibald

Freitag 8 Kilian

Samstag 9 Cyrillus

Juli.

Sonntag. 10 7 Brüder 1511. a.

Montag. 11 Pius P. Angela

Dienstag 12 Johann Gualb.

Mittwoch 13 Knacletus P.

Juli.

Donnerstag 14 Bonaventura

Freitag 15 Heinrich

Samstag 16 Apostelheilung

Julii.

Sonntag 17 Algrius ☉ 7 h. fr.

Montag 18 Friederich B.

Dienstag 19 Vinzenz v. P.

Mittwoch 20 Margaretha

Juli.

Donnerstag 21 Daniel

Freitag 22 Maria Magdalena.

Samstag 23 Apollinaris.

Juli.

Sonntag 24 Jakob Ap. Christina 1411

Montag 25 Jakob Ap.

Dienstag 26 Anna

Mittwoch 27 Pantaleon

Juli.

Donnerstag 28 Nazarius

Freitag 29 Martha

Samstag 30 Abdon

Juli.

Sonntag 31 Ignaz Loj.

August hat 31 Tage.

Montag 1 Peter Kettenf. ☉ 6ll. fr.

Dienstag 2 Gustav

Mittwoch 3 Augustus

August.

Donnerstag 4 Dominicus

Freitag 5 Maria Schnee

Samstag 6 Verkörung Christi

August.

Sonntag 7 Laurentius. Cajetan

Montag 8 Cyriacus 11 u. n.

Dienstag 9 Roman

Mittwoch 10 Laurentius

August.

Donnerstag 11 Susanna

Freitag 12 Klara

Samstag 13 Hipolitus

August.

Sonntag 14 Eusebius

Montag 15 Maria Himmelf. Kap. 21.

Dienstag 16 Rochus

Mittwoch 17 Liberatus

£

August.

Donnerstag 18 Agapitus

Freitag 19 Sebaldus

Samstag 20 Bernhardus A.

August.

Sonntag 21 Barthol. Ap. Cyriaka

Montag 22 Simphorian 7 u. a.

Dienstag 23 Philipp Venit.

Mittwoch 24 Bartholomäus Ap.

August.

Donnerstag 25 Ludwig

Freitag 26 Zephirin

Samstag 27 Gebhard

August.

Sonntag 28 Augustin

Montag 29 Johann Enthaupt.

Dienstag 30 Rosa v. Lima ☉ 11. n.

Mittwoch 31 Raymund

September hat 30 Tage.

Donnerstag 1 Aegidius A.

Freitag 2 Stephan S.

Samstag 3 Euphemia

September.

Sonntag 4 Rosalia

Montag 5 Viktorinus.

Dienstag 6 Magnus Abt

Mittwoch 7 Regina

76 u. fr.

September.

Donnerstag 8 Maria Geburt

Freitag 9 Gorgonius M.

Samstag 10 Nicolaus v. Tolent.

September.

Sonntag 11 Prothus u. Hiacint.

Montag 12 Tobias.

Dienstag 13 Maternus

Mittwoch 14 † Erhöhung ● 12 ll. a.

September.

Donnerstag 15 Nikomedes

Freitag 16 Cornelius

Samstag 17 Lambertus

September.

Sonntag 18 Matth. Ap. Thom. v. B.

Montag 19 Januarius

Dienstag 20 Eustachius

Mittwoch 21 Matthäus Ap. Ill. Quat. F.

September.

Donnerstag 22 Mauritius

Freitag 23 Thekla Herbst Anfang

Samstag 24 Gerhard

September.

Sonntag 25 Rupert

Montag 26 Cyprianus

Dienstag 27 Cosmas u. Damian

Mittwoch 28 Wenceslaus

September.

Donnerstag 29 Michael

☉ 12ll. m.

Freitag 30 Hieronimus

Oktober hat 31 Tage.

Samstag 1 Nematigius

Oktober.

Sonntag 2 Michael. Leodegarins

Montag 3 Ewaldus

Dienstag 4 Franz Seraph.

Mittwoch 5 Placidus M.

Oktober.

Donnerstag 6 Bruno

12 u. m.

Freitag 7 Amalia

Samstag 8 Brigitta

Oktober.

Sonntag 9 Dionysius

Montag 10 Franz Borgias

Dienstag 11 Nemilian

Mittwoch 12 Maximilian

Oktober.

Donnerstag 13 Eduard

● 11 u. v.

Freitag 14 Burkardus

Samstag 15 Theresia

Oftober.

Sonntag 16 Gallus Abt

Montag 17 Florentin

Dienstag 18 Lukas Ev.

Mittwoch 19 Ferdinand

Oktober.

Donnerstag 20 Wendelin

Freitag 21 Ursula

1911. v.

Samstag 22 Cordula

Oktober.

Sonntag 23 Severinus

Montag 24 Raphael

Dienstag 25 Chrisanthus

Mittwoch 26 Evaristus

Oktober.

Donnerstag 27 Sabina

Freitag 28 Simon Judas

Samstag 29 Marcissus ☉ 12 U. n.

Oktober.

Sonntag 30 Simon. Jud. Marcellus

Montag 31 Wolfgang

November hat 30 Tage.

Dienstag 1 Allerheiligen

Mittwoch 2 Allerseelen. Cäsar

November.

Donnerstag 3 Hubertus

Freitag 4 Karl Bor. C 4 u. a.

Samstag 5 Zacharias

November.

Sonntag 6 Leonhardus

Montag 7 Engelbertus

Dienstag 8 Gottfried

Mittwoch 9 Theodor

November.

Donnerstag 10 Quirinus

Freitag 11 Martin V.

Samstag 12 Martin V. ● 21. n.

November.

Sonntag 13 Stanislaus

Montag 14 Serapion M.

Dienstag 15 Leopold

Mittwoch 16 Edmund

November.

Donnerstag 17 Siardus A.

Freitag 18 Dito.

Samstag 19 Elisabeth

November.

Sonntag 20 Maria Opf. Felix 1511. fr.

Montag 21 Maria Opferung

Dienstag 22 Cäcilia

Mittwoch 23 Clemens

November.

Donnerstag 24 Chrysogonus

Freitag 25 Katharina

Samstag 26 Konrad

November.

Sonntag 27 1 Adv. Andr. A. Bilh. 1211.

Montag 28 Rufus

Dienstag 29 Saturnin

Mittwoch 30 Andreas Ap.

December hat 31 Tage.

Donnerstag 1 Eltgius

Freitag 2 Bibiana

Samstag 3 Franz Kav.

December.

Sonntag 4 2 Adv. Barbara C4 u. fr.

Montag 5 Sabbas A.

Dienstag 6 Nikolaus B.

Mittwoch 7 Ambrosius B.

December.

Donnerstag 8 Maria Empfängnis

Freitag 9 Leocadia

Samstag 10 Melchiades

December. 1673

Sonntag 11 3 Ad v. Damascus ● 7ll.a.

Montag 12 Iustinus M.

Dienstag 13 Lucia. Otilia

Mittwoch 14 Nikasius Quat. F.

December.

Donnerstag 15 Eusebius

Freitag 16 Adelheid

Samstag 17 Lazarus B.

December.

Sonntag 18 4 Adv. Thom. A. Gratian.

Montag 19 Nemefius

Dienstag 20 Christian 12 U. n.

Mittwoch 21 Thomas Ap.

December.

Donnerstag 22 Honoratus Wint. A. kirz. I.

Freitag 23 Viktor

Samstag 24 Adam und Eva

December.

Sonntag 25 H. Christag

Montag 26 Stephan. Joh. E. Oll.

Dienstag 27 Johann Ev.

Mittwoch 28 Unschuldige Kinder.

December.

Donnerstag 29 Thom. v. C.

Freitag 30 David A.

Samstag 31 Sylvester.

Kalender der Juden.

Das 5574 Jahr der Welt.

1811.	Neumonde und Feste.
Jänner	2 10 Hebeth Fast. Belager. Jerusalems.
	22 1 Neumond Shebat.
Febr.	4 15 — Freudentag.
	21 1 Neumond Adar.
März	5 13 — Fasten Ester.
	6 14 — Purim oder Hamannsfest. *
	7 15 — Susan Purim.
	22 1 Neumond Nisan.
April	5 15 — Osterfest. *
	6 16 — Zweites Osterfest. *
	11 21 — Siebentes Osterfest. *
	12 22 — Osterfests Ende. *
	21 1 Neumond Sjar.
Mai	8 18 — Schülerfest.
	20 1 Neumond Sivan.
	25 6 — Pfingstfest. *
	26 7 — Zweites Pfingstfest. *
Juni	19 1 Neumond Tamuz.
Juli	5 17 — Fasten, Tempeleroberung.
	18 1 Neumond Aph.
	26 9 — Zerstörung Jerusalems. *
August	1 15 — Freudentag.
	17 1 Neumond Elul.
Sept.	15 1 Tisri. Neujahr 5575. *
	16 2 — Zweites Neujahrsfest. *
	17 3 — Fasten Gedalja.
	24 10 — Versöhnungsfest oder langer Tag. *
	29 15 — Erstes Laubhüttenfest. *
	30 16 — Zweites Laubhüttenfest. *
Octob.	5 21 — Palmfest.
	6 22 — Versamml. oder Laubhütten Ende. *
	7 23 — Geseßfreude. *
	15 1 Neumond Marchesvan.
Novemb.	14 1 Neumond Cisleu.
Decemb.	8 25 — Kirchweihe oder Judithfest.
	14 1 Neumond Lebeth.
	23 13 — Fasten Belagerung Jerusalems. *

Die Tage mit * werden streng gefeiert.

Großherzogliches Oberhofgericht

hat zu Mannheim seinen Sitz und

hält Montags in jeder Woche Sitzung des I. Senats.
Dienstags des II. Senats.
Donnerstags des I. Senats.
Freitags des II. Senats.

Plenar-Sitzungen pflegen an diesen oder andern Tagen, je nach dem Vorrath der Geschäfte, abgehalten zu werden.

Oberhofrichter: Seine Excellenz Herr Karl Wilhelm Ludwig Friedrich Frhr. von Draïß, des Ordens der Creue Großkreuz, präsidirend im Plenum, wie auch im I. und II. Senat.

Kanzler: I. Herr Bernhard Siegel, Staatsrath, Director im I. Senat.

II. Herr Levin Karl Frhr. von Hohenhorst, Staatsrath, Director im II. Senat.

Beide Hrn. Kanzler theilen die Kanzlers-Geschäfte im Plenum.

Oberhofgerichtsräthe: Herr Christian Friedr. Walz.

Hr. Christian Friedrich Theodor Lauckhard.

— Ernst Frhr. von Stengel.

— Jakob Eder von Traiteur.

— Wilhelm Lorenz Schmidt,

— K. Joseph Gentil.

— E. Ludwig August Krippendorff.

— Friedrich Wilhelm Gaum, j. u. Dr.

— Philipp Adolph Schmieg.

— Gottlob Heinrich Maier.

— Karl Ignaz Wedekind.

Kanzleiverwalter: Hr. Hofrath Joseph Schott.

Wirkliche D. S. G. } Hr. Kanzleirath Franz Karl Schwarz.

Sekretäre: } Hr. Philipp Heinrich Gottwaldt.

D. S. G. Sekretär u. Protokollist: Hr. Karl Mayer.

D. S. G. Registrator: Hr. Benedikt Bode.

D. S. G. Kanzlisten: Hr. Bernhard Besh.

— Joseph Rapparini.

— Karl Heinrich Warneck.

D. S. G. Prokuratoren:

Herr Wilhelm Ledebauer. — Hr. Nikolaus Müller. —
Hr. Franz Wöstenradt. — Hr. Karl Joseph Schieß. — Hr.
Philipp Euzmann, zugleich Fiskal-Prokurator. — Hr. Kon-
rad Mühlbacher, d. R. Lt. — Hr. Franz Dachert. — Hr. Georg
Carl. — Hr. Franz Rüttger, d. R. Lt. — Hr. Gottfried
Weber, d. R. Lt. und Fiskal-Prokurator. — Hr. Paul Kot-
schenreuter. — Hr. Mathias Esser. — Hr. Balthasar Wey-
gand — Hr. Kilian Möller. — Hr. Joseph Mähler. —
Hr. Konrad Benfinger. — Hr. Gustav Adolph Zerlaut. —
Hr. Kaspar Gemehl. — Hr. Wilhelm Bomatsh. — Hr. Si-
gismund Mohr. — Hr. Heint. Gruber. — Hr. Lambert
Schamer.

D. S. G. Kanzleidiener: Martin Zeller, und
Johann Christoph Rezer.

Großherzogliches Hofgericht:

hält Sitzung Montag, Mittwoch und Donnerstag, worin
Civil- und Criminalgegenstände gemeinschaftlich
abgehandelt werden.

Hofrichter: Herr Franz von Schimiz-Urbach,
Großherzoglich Badischer Staatsrath.

Vice-Hofrichter: Herr Karl Frhr. von Zyllnhardt.

Hofgerichtsräthe: Herr Gabriel Wolf.

— Georg Frhr. von Weiler.

— Christoph Daniel Müller.

— Konrad v. Heiligenstein.

— Melchior v. Dawans.

— G. U. Frhe. v. Adelsheim.

— Philipp v. Hertling.

— Franz Fanson.

— Friedrich Pistorius.

— Karl Frhr. v. Perglas.

Hofgerichts-Assessor: Hr. Siegel.

Medizinal-Rath: Hr. Johann Bapt. Schuler.

Hofgerichts-Sekretäre: Hr. Mathias Dieß.
 — Georg Heinr. Stein.
 — Heinrich Weller.
 Expeditor: Hr. Wilhelm Kobel.
 — Joseph Fries, Expeditur-Adjunkt.
 Registratoren: Hr. Karl August Brummer.
 — Heinrich Höch.
 Kanzlisten: Hr. Franz Petitjean.
 — Erhard Neuhoff.
 — Joseph Arnold.
 — Joseph Heeser.
 Kanzleidiener: Ignaz Klein.
 Kanzleiberth: Franz Träger.
 Dekasterialanwälde: Siehe Oberhofgerichts-
 Prokuratoren.

Neckarkreis

(Seelenzahl 169,236.)

Direktorium:

hält Sitzung alle Tage.

Kreisdirektor: Herr Johann Philipp von Hinkeldey.

Kreisräthe: Herr Joseph Leopold Frhr. v. Stengel.

— Wilhelm Frhr. v. Baumbach.

— Carl Eberhard Fuchs.

— Sebastian Haub.

— Theodor Hartleben, j. u. Dr.

— Franz von Dawans.

Rechnungsräthe: Herr Karl Herzberger.

— Joseph Dlinger.

— Georg Müller.

Revisoren: Herr Friedrich Walz.

— Simon Walther.

Sekretarien: Herr Joseph Kessler,) Kanzleiräthe,
 — Andreas Karg,)

— Franz Ulmicher.

— Joseph Joachim.

— Friedrich Achenbach.

— Joh. Jakob Stuckmann.

Registratoren: Herr Joseph Esser.

— Wilhelm Barazetti.

Kanzlisten: Herr Karl Alexander Brenck.
Hr. Karl Rock. Hr. Wilhelm Hartmann.
Hr. Fried. Daniel Schnell. Hr. Georg Frank.
Hr. Friedrich Facteur.

Kanzleidrener: Alexander Kunzmann.
Jakob Schreiber.

Kreis: P h y s i k a t.

Kreis-Medicinalrath: Hr. Hofr. Dr. Christ. Kenner
in Mannheim.

Kreis-Oberhebarzt: Hr. Dr. Nägele, in Heiðelb.

Oberpolizei-Zoll- und Accisinspektor:
Herr Andreas Carl Henninger.

Depositalkasse.

Depositalkassier: Herr Peter Friedrich.

Buchhalter: Hr. Friedr. Daniel Schnell.

Zeichen-Verwalter: Herr Philipp Jakob Bingner,
Kanzleirath.

Schreibmaterialien-Verwalter; Herr Joseph
Anton Kladt, Rechnungsrath

Stadtamt Mannheim.

(Seelenzahl 1823. ohne Militär)

Amtstage: Montag und Freitag.

Stadtdirektor: Herr Karl Anton Nupprecht, Hofrath

Polizeirath: Herr Johann Baptist Stark.

Amtmänner: — Lambert Hout.

— Karl Ziegler.

— Johann Wilhelm Hofmeister.

— Friedrich Rudolph Bettinger.

Amtrevisor: Herr Karl Leers.

Polizei-Sekretär: Herr Ferd. Theod. Kunkelmann.

Registrator: Herr Franz Kohl.

P h y s i k a t.

Stadtphysikus: Herr Dr. Johann Bapt. Schuler,
Hof- und Medicinalrath.

Affistenz-Arzt: Herr Dr. Franz Wedekind.

Chirurg und Hebarzt: Herr Dr. Anton Baierle.
— Friedrich Fröhlich.

Specialat und Defanat.

Luth. Pfarrer, Herr Heinrich Käß, Hofprediger.
Kath. Defan, Herr Pfarrer Kirch.

Bezirks-Verrechnung.

Domainen-Verwalter: Herr Joh. Bapt. Bodenius.
Domainen-Verwaltungs-Buchhalter: Hr. Karl Rauch.
Obereinnehmer: Herr Leopold Bachers.

Stiftungs-Verrechnung.

Kath. Schaffner: Vacat.
Kath. Hospitalschaffner: Herr Georg Schamer.
Ref. Collektor: Herr Georg Hepp.

Stadtrath zu Mannheim

hält Sitzung Mittwochs.

Oberbürgermeister: Herr Joh. Wilhelm Reinhardt.
Bürgermeister: Herr Franz Müller.
Rathsglieder: Hr. Franz Veitolo, zugleich Rentmeister.
Hr. Martin Viermann. Hr. Anton Gerhard.
Hr. Valentin Möhl. Hr. Joh. Schuhmacher.
Hr. Gotth. Hanselmann. Hr. Martin Schnellbach.
Hr. Ludwig Wasseremann. Hr. Johann Walter.
Hr. Joh. Nikolaus Keuther.
Rathsschreiber: Hr. Andreas Schubauer.

Stadtamt Heidelberg.

Seelenzahl 10467.

Stadtdirektor: Herr Ludwig Pfister.
Amtmann: Herr Michael Weber, zugleich Amtsdirektor.
— Jakob Pög.
Amtsschreiber: Herr Konrad Gruber.

Stadt Heidelberg.

(Seelenzahl 9795.)

Oberbürgermeister: Herr Georg Daniel Mays.
Bürgermeister: Herr Jakob Walz.
Rathsglieder: Herr Philipp Arnold, Stadtforsmeister.
Hr. Mathias Eisenrichter. Hr. Martin Kochenburger.
Hr. Valentin Hill. Hr. Heinrich Werner.
Hr. Franz Karl Hafner. Hr. Bernhard Leimert.
Hr. Jakob Ulrich, zugleich Rentmeister.
Hr. Franz Alban Löw. Hr. Adam Schmitt.

Rathschreiber: Hr. Konrad Gruber.

Zum Stadtamte gehören noch die Orte Schlierbach (583.)
Kohlhof (89.)

Ph ys i k a t.

Stadtphysikus: Herr Steph. Zipf, Prof. d. Medizin.

Assistenzarzt: Herr Dr. Georg Schwarz.

Stadtchirurg: Hr. Ant. Winter, Universitäts-Prospektor.

Hebarzt: Herr Mich. Gözenberger, Dr. d. Chirurgie.

Spezialat und Dekanat.

Luth. Spezial-Superintendent: Herr Christian

Theodor Wolff, Kirchenrath u. Pfarrer.

Kath. Dekan Seminarius: Direktor: Hr. Klein.

Ref. Spezial: Hr. Joh. Leonhard Bayer, Kirchenrath
und Pfarrer zu St. Peter.

Bezirks-Verrechnung.

Domainen-Verwalter: Herr Karl Schmucl.

Obereinnehmer: Herr Tobias Bowinkel.

Stiftungs-Verrechnung.

Kath. Schaffner: Herr Heinrich Hofmeister.

Kath. Hospitals-Kollektor: Hr. Heinrich Gruber.

Kath. Schulkassen-Verrechner: Hr. Martin Wa-
genbrenner.

F o r s t a m t.

Forstmeister: Herr Karl Frhr. von Ehrenberg.

A m t W e i n h e i m

(Seelenzahl 9625.)

Umfaßt die Orte Weinheim mit dem Nestenbacher Hofe (4019).
Hohensachsen (543). Greßsachsen nebst dem Marbacher
Hofe (943). Hemsbach (1459). Sulzbach (418). Wa-
zenhof (13). Sulzbacher Hof (9). Schaffhof (8). Wal-
zenbacherhof (31). Kennhof (99). Laudenbach (1238).
Lüzelsachsen (845).

Amtmann: Herr Franz Beithorn.

Amtsrevisor: — Wilhelm Thilo.

Amtphysikus: — Aloys Falk.

Landchirurg u. Hebarzt: Hr. Joh. Adam Rothensee.

Evang. Spezialat: Heidelberg.

Kath. Dekan: Herr Pfarrer Brunner, zu Handschuchheim.

Domainen-Verwalter: Herr Phil. Jak. Hügl er.

Obereinnehmer: Herr N. Frey.

Kath. Schaffner und Karmeliter: Schaffner:
Hr. Felix Jaudas zu Weinheim.

Forstamt ist zu Heidelberg.

Amt Ladenburg (8644.)

Umfaßt die Orte Ladenburg (1901). Neckarhausen (658). Heddesheim (945). Muckensfürmer Hof (78). Neuzenhölzer Hof (32). Strasheimer Hof (111). Wallstadt (320). Feudenheim (1542). Käferthal (953). Sandhofen (683). Schaarhof (190). Sanddorf Hof (71). Kirchgartshäuserhof (145). Zibesheim (925).

Amtmann: Herr Kaspar Schneck.

Amtsrevisor: Herr Heinrich Haag.

Amtsphysikus: — Dr. Franz Ruff.

Landchirurg u. Hebarzt: Hr. Adam Rothensee.

Evang. Spezialat: Heidelberg.

Kath. Dekan: Hr. Pfarrer Baumgärtner zu Ladenburg.

Domainen-Verwalter: Obiger Hr. Hügl er.

Obereinnehmer: Hr. N. Frey.

Ref. Schaffner: Hr. Jakob Reinecker, Präsenzmeister.
Forstamt Heidelberg, wegen der Ladenburger Koppeljagd,
das Forstamt Schwefzingen für den übrigen Bezirk.

Amt Schwefzingen (11,447.)

Begreift die Orte Schwefzingen (2082). Plankstadt (791). Friedrichsfeld (213). Edingen (470). Seckenheim mit Relaishaus (1516). Neckerau (1196). Rohrhof und das Dorf Brühl (348). Ketsch (535). Ostersheim nebst Hardhof und Gasanerie-Haus (722). Hockenheim mit Insultheimerhof und Angelhof (1505). Reilingen mit Werfauerhof (779). Altlusheim (758). Neulusheim (532).

Amtmann: Herr Joh. Adam Ffstein, Oberamtmann.

Amtsrevisor: Herr Wilhelm Frey.

Amtsphysikus: Herr Dr. Anton Stein.

Land- und Amtschirurg: Hr. Konrad Schwind.

Evang. Spezialat: Heidelberg.
Kath. Dekan: Hr. Pfarrer Zerbüstringer zu Schwezing
Domainen-Verwalter; Heer N. Verhas.
Obereinnehmer: Herr Leopold Wachers, zu Mann-
heim.
Oberforstmeister: Herr Ernst Friedrich Neubronn
Frhr. von Eisenbronn.

Amt Unterheidelberg (11769).

Umfaßt die Orte Altenbach (394). Kohlhof und Rosch-
bacher Hof (24). Hinterheubach (24). Ringes (17).
Brombach (337). Dossenheim (1047). Glashütte oder
Petersthal (163). Handschuchsheim (1427). Hesselba-
cher Hof oder Bierländer Hof (14). Altneudorf (283).
Eiterbach (173). Heddesbach (287). Heiligkreuz-
steinach (340). Obergemeinde Bersbach, Hohened, Lam-
penhahn, Werderheubach und Haumühle (203). Wil-
helmsfeld (472). Münchhof (37). Neuenheim (483).
Obersockenbach, Steinklingen und Wünschmichelbach (257).
Rippenweiher, Rittenweiher, Heiligkreuz und Hilsen-
hahn (310). Ritschweiher und Kunzenbach (80). Schön-
au und Lindenbacher Hof (1142). Michelbuch (47).
Schriesheim und Schriesheimer Hof (2146). Schwaben-
heimer Hof (77). Ziegelhausen und Stift Neuburg (914).
Leutershausen (1039). Ursenbach (132).

Amtmänner: Herr Franz Nestler, Oberamtmann.
— Mathias Müller, rheinpf. Hofge-
richtsrath.

Amtskrevisor: Hr. Christ. Mich. Steinwarz, Amtm.
Amtsphysikus: Hr. Dr. Georg Schwarz.
Amtschirurg: Hr. Franz Steiger, und Hr. Käfer
in Schönau.

Evang. Spezialat: Unterheidelberg.
Kath. Dekan: Hr. Pfarrer Brunner zu Handschuchsh.
Domainen-Verwalter: Obiger Hr. Schmuck.
Obereinnehmer: Hr. Womfel zu Heidelberg.
Reform. Waisenschaffner: Hr. Karl Rottmann zu
Handschuchsheim.
Ref. Schönauer Pfliegerverwalter: Hr. Joh. Philipp
Brenn zu Heidelberg.
Forstmeister: Obiger Frhr. von Ehrenberg.

Amt Oberheidelberg (9208).

Umfaßt die Orte Bruchhausen (211). Eppelheim (590). Grünshof (125). Kirchheim (839). Leimen (1256). Nußloch (1359). Pleikartshof (54). Rohrbach und Bierhellerhof (1188). St. Ilgen (292). Sandhausen (893). Walddorf (1552). Wieblingen (849.)

Amtmann: Herr Wilh. Jos. Steinwarz, Oberamtman.
— Karl August Heim, Oberamtman.

Amtstrevisor: Herr Karl Dümge.

Amtstphysikus: Obiger Hr. Schwarz.

Amts- und Landchirurg: Hr. Franz Steiger.

Evang. Spezialat; Oberheidelberg.

Kath. Dekan Seminars: Direktor: Hr. Klein.
Domainenverwaltung unter dem Namen Domainenverwaltung Heidelberg.

Domainen Verwalter: Herr Karl Schmuck.

Obernehmer: Hr. Tobias Bowinkel zu Heidelberg.

Forstmeister: Obiger Frhr. von Ehrenberg, respicirt im Amte Oberheidelberg die Orte, Rohrbach, Leimen und Nußloch. — Die übrigen Orte, Wieblingen, Grünshof, Eppelheim, Kirchheim, Bruchhausen, Sandhausen, St. Ilgen und Walddorf gehören zum Forstamte Schwezingen.

Amt Neckargemünd (9202).

Begreift die Orte Neckargemünd (1727). Kleingemünd (223). Ziegelhütter Hof (99). Dillsberg (454). Dillsberger Hof (43). Rheinbacher Hof (87). Wiesenbach (409). Bammenthal (329). Keilsheim (388). Hilsbach (266). Langenzeller Hof (41). Gaiberg (399). Mückenloch (326). Neckerhäuser Hof (45). Wimmersbach (466). Lobensfeld (129). Kloster Lobensfeld (84). Klingenthaler Hof (5). Biedersbacher Hof (30). Meckesheim (884). Ochsenbacher Hof (124). Maisbacher Hof (108). Egingenthaler Hof (27). Ursenbacher Hof (23). Angelloch (395). Münchzell (408). Mauer (616). Mithelbach (259). Mosbrunn (176). Spechbach (632).

Bemerkung. In Steuer- und Leuten sachen gehören zu diesem Amte noch die grundherrlichen Orte Eschelbronn, Zuzenhausen, Daisbach, Schatthausen und Baiertal.

Amtmann: Herr Franz Melchior Reidel, Oberamt.
Amtsrevisor: Herr Leopold Gerber.

— Johann Gottl. Traub, zugleich
Stadtschreiber in Neckargemünd.

Amtsphysikus: Hr. Ludw. Wund, zu Neckargemünd.

Landchirurg: — Jos. Janaz Endgenz, in Neckarg.

— Himmelseher in Unterschwarzach.

Oberhebarzt: — Rägele, in Heidelberg.

Evang. Spezialat: — Kirchenrath Wittig, zu Mauer.

Kath. Dekan: Herr Pfarrer Nieser, zu Neckargemünd.

Domainen-Verwalter: Hr. August Staaden, zu-
gleich über das Amt Neckarschwarzach und 15 grundherrliche
Orte, und recipirt die Forstgefälle im Forstamtsbezirke Ne-
ckargemünd.

Obereinnehmer: Hr. Johann Bapt. Brentano.

Stiftungs-Verrechnung: Kath. Schaffner
und Schulfonds-Verrechner: Herr Ludwig Heiliger, zu
Lobensfeld.

Forstmeister: Hr. Friedr. Frhr. von Truchsess, zu Ne-
ckargemünd. Zu diesem Forstamte gehört auch noch das Amt
Neckarschwarzach nebst verschiedenen Grundherrlichkeiten.

Amt Wiesloch (10843).

Umfasst die Orte Wiesloch (1883). Altwiesloch (225).
Kettigheim (399). Malsch (980). Malschenberg (332).
Mühlhausen (668). Rothenberg (251). Nauenberg (685).
Dielheim (726). Horenberg mit Ober- und Unterhof (428).
Batzfeld (208). Eschelbach (794). Hohenhardter Hof (16).
Bairerthal (874). Schatthausen (408). Thairnbach (329).
Eichereheim (682). Michelfeld (955).

Amtmann: Herr Johann Lang.

Amtsrevisor: — Joseph Seiz.

Amts- u. Stadtphysikus: Hr. Bauer.

Amts- u. Stadthir. auch Hebarzt: Hr. Ant. Egglau.

Evang. Spezialat: Oberheidelberg.

Kath. Dekan: H. Pfarrer Gerber, in Roth.

Domainen-Verwalter: Hr. Anton Warnkönig,
zu Rislau.

Obereinnehmer: Hr. N. Schindler, zu Rislau.

Die Stadt Wiesloch gehört zu dem Forstamte Heidelberg,
die übrigen Orte zu dem Forstamte Odenheim.

Amt Philippsburg (8186).

Umfaßt die Orte Huttenheim (522). Kirrlach (787).
St. Leon (832.) Neudorf (571). Philippsburg (1024).
Oberhausen (775). Rheinhausen (420). Rheinsheim (611).
Roth (832). Waghäusel (86). Wiesenthal (1065).
Kronau (646). Rißlau (15).

Amtmann: Herr Heinrich Frey.

Amtsrevisor: Hr. Peter Union Zopf.

Amtsphysikus: Hr. Dr. Ruß.

Amtschirurg: Hr. Michael Burkard, ausschließlich
der Orte Roth, St. Leon und Kronau.

Kath. Dekan: Hr. Pfarrer Brechtel, zu Rheinsheim.

Domainen-Verwalter: Hr. Joh. Hund, zu Wag
häusel.

Obernehmer: Herr N. Schindler, zu Rißlau.
Das Philippsburger Forstamt ist mit dem Oberforstamte
Bruchsal verbunden, bis auf die Forste St. Leon und
Roth die zum Ober-Forstamte Schwezingen gehören.

Amt Münchzell (963).

Umfaßt Epsenbach (963).

Amtmann: Herr Christian Augustin Dörfler.

Amtsrevisor: Hr. Joh. Ph Wagner, zu Epsenbach.

Physikat: zu Neckargemünd.

Evang. Spezialat: Neckargemünd.

Kath. Dekanat: Neckargemünd.

Domainen-Verwalt. u. Obereinehmeri: Neckargem

Forstamt: Neckargemünd.

Amt Neckarschwarach (6284).

Begreift die Orte Aglasterhausen (659): Aßbach (525)
Bargen (686). Breitenbronn (221). Guttenbach (279).
Haag (231). Katzenbach (151). Neunkirchen mit Leiden
hardter Hof (813). Neichenbuch (155). Schönbrunn
mit Oberallmühl (391). Schwanheim mit Unterallmühl
(251). Ober- und Unterschwarach (523). Waibstadt
(1399). Heinsheim (unter Rappenaue).

Amtmann: Herr N. Wild.

Amtsrevisor: Vacat.

Amtsphysikus: Hr. Ludw. Wund, zu Neckargemünd.

Amtschirurg: — Michael Himmelseher, zu Neckar-
schwarzach.

Evang. Spezialat: Neckargemünd, zu Mauer.

Rath. Dekanat: Neckargemünd.

Domainen-Verwaltung: Die Stadt Waibstadt
gehört zur Domainen-Verwaltung Waibstadt. Die übrigen
Orte zur Domainen-Verwaltung Neckargemünd.

Obernehmer: Hr. Johann Bapt. Brentano, zu
Neckargemünd.

Forstamt: Neckargemünd.

Amt Mosbach (5795).

Begreift die Orte Diedesheim (345). Schreckhof (36).
Hahmersheim (1302). Mosbach und Harbhof auch Vern-
brenner Hof (2093). Mörtelstein (236). Neckarelz (753).
Obrißheim mit Schloß Neuburg und Kirstetter Hof (1030).

Amtmann: Vacat.

Amtssekretär: Herr Faulhaber.

Amtsrevisor: Vacat.

Physikus: Hr. Dr. Gruber, in Mosbach.

Land u. Amtschirurg: Hr. Schwarz.

Evang. Spezial-Superintendent: Hr. Geiger, zu
Mittelschöffenz.

Rath. Dekanat: zu Eberbach.

Domainen-Verwalter und Obernehmer:
Herr Regierungsrath Georg Haub.

Forstmeister: Herr v. Gündersode, zu Mosbach.

Amt Eberbach (4741).

Umfaßt die Orte Eberbach (2775). Unterdielbach (68).
Neckargerach (677). Lindach (68). Schollbrunn (394).
Unterferdinandsdorf (77). Neckarwimmersbach (343). No-
ckenau (156). Pleutersbach (143). Igelsbach (40).

Amtmann: Herr Bernhardt Ant. Söllner, altpfäl-
zischer Hofgerichtsrath.

Amtssekretär: Hr. Hopf.

Amtschreiber: — Scheuermann.

Staatsphysikus, Hr. Henninger.

Stadtamts und Centchirurg: Hr. Friedrich
Moscherosch.

Evang. Spezialat: Mittelschefflenz.

Kath. Dekan: Hr. Pfarrer Bolz, zu Eberbach.

Domainen-Verwalter und Obereinnehmer:
Obiger Hr. Haub.

Forstinspektor. Obiger Hr. Gunderode.

Amt Lohrbach (8044).

Begreift die Orte Lohrbach (571). Sattelsbach (311).
Nüstenbach (201). Burken und Knopshof (311). Dal-
lau (976). Fabrenbach (534). Nuckenthal (190).
Trien (282). Rineck (311). Rebern (90). Krum-
bach (141). Auerbach (641). Rittersbach (368). Sulz-
bach (766). Batsbach (157). Wagenschwend (171).
Unterschefflenz (796). Oberschefflenz (675). Mittels-
schefflenz (552).

Amtmann: Herr Adam Dendich.

Amtssekretär u. Ausfauth: Hr. Hermann Jos-
seph Schlebusch.

Physikat: Gehört zu Mosbach und Eberbach.

Evang. Spezialat: wie Mosbach.

Kath. Dekan: Hr. Pfarrer Schwarz, zu Oberschefflenz.

Domainen-Verwält. und Obereinnehmer: Obiger
Hr. Haub.

Forstinspektor: Obiger Hr. v. Gunderode.

Amt Zwingenberg (1852).

Umfaßt die Orte Zwingenberg (218). Diesbach (210).
Ragenbach mit dem Hof Unterhöllgrund (283). Fried-
richsdorf (103). Strümpfelbrunn mit dem Hof Oberhöll-
grund (369). Weisbach (202). Mülben (155). Ober-
und Unterferdinandsdorf (128). Wagenschwend und Bats-
bach (74). Rebern (110).

Amtsvogt: Herr Beck.

Physikat: wie bei Eberbach.

Spezialat und Dekanat: wie Eberbach.

Domainen-Verwalt. u. Obereinnehmeri: wie Mosbach.

Forstinspektor: Obiger Hr. v. Gunderode.

Amt Sinsheim. (4762).

Umfaßt die Orte Kircharb (866). Schluchtern (742).
Sinsheim mit Zimmelhäuser Hof (2062). Steinsfurt (1092).

Amtmann: Herr Joseph Anton Krancher.

Amtschreiber: — Math. Haffenreffer.

Amtsphysikus: — Joseph Val. Grieselich.

Chirurg: — Christoph Ulrich Hartmann.

Evang. Spezial-Superintendent: Hr. Flad, zu Sinsheim.

Kath. Dekan: Hr. Pfarrer Prior, zu Eichersheim.

Domainen-Verwalter: Hr. Wacker zu Waibstadt.

Obereinnehmer: Hr. Göbel zu Sinsheim.

Forstamt: Neckargemünd.

Amt Hilsbach (3299).

Umfaßt die Orte Hilsbach mit Junghof (1053). Reichen (825). Richen (613). Elsenz (808.)

Amtmann: Hr. Anton Ortallo, zugleich Stadtschultheiß.

Amt- und Stadtschreiber: Hr. Georg Vogt.

Amtsphysikus: Hr. Valentin Grieselich.

Stabschirurg: — Christoph Ulrich Hartmann.

Evang. Spezialat: Sinsheim.

Kath. Dekanat: Sinsheim, zu Eichersheim.

Gehört zur Domainen-Verwaltung Waibstadt und zur Obereinnehmeri Sinsheim.

Forstamt: Neckargemünd.

Amt Binau (546).

Umfaßt die Orte Binau (333). Kleineicholsheim mit Sindolsheim, vormal's Schloßburg, nunmehr 2 Gebäude (213).

Amtmann: Hr. Johann Georg Löw, zugleich Amtsrevisor und grundherrlicher Verrechner.

Physikat: wie im Amt Mosbach.

Spezialat und Dekanat: wie Eberbach.

Domainen-Verwalt. u. Obereinnehmeri: wie bei Mosbach.

Forstamt: wie bei Mosbach.

Amt Obergimpern (3000).

Umfaßt die Orte Helmstadt mit Engerleims Hof (894). Flinsbach (397). Obergimpern mit Eulenburg (770).

Untergimpvern (382). Wagenbach (21). Wabstadt mit
Martinhof (317). Daudenzell (219).

Amtmann: Herr Franz Alois Reichart.

Amtsrevisoren: Hr. Joh. Karl Ernst Hase.
— Zeller.

Physikus: Obiger Hr. Grieselich.

Amtschirurg: Hr. Briem.

Spezialat: Neckarbischofsheim.

Kath. Dekanat: Sinsheim zu Eichersheim.

Domainen-Verwaltung: die Orte Helmstadt,
Flinsbach und Daudenzell nach Neckargemünd, die übrigen
nach Wabstadt.

Obernehmer: Hr. Göbel; zu Sinsheim.

Forstamt: Neckargemünd.

Amt Eichersheim (5110).

Umfaßt die Orte Düren (666). Eschelbronn (794).
Brombach (616). Neidenstein (609). Rohrbach (677).
Weiler mit Birken und Ziegelhof (847). Zuzenhausen (901).

Amtmann: Herr Philipp Christ.

Amtsrevisoratsverweser: Hr. Philipp Wagner,
zu Epsenbach.

Physikat: wie bei Sinsheim.

Evang. Spezialat: Sinsheim.

Kath. Dekan: Hr. Pfarrer Prior, zu Eichersheim.

Domainen-Verwaltung: die Orte Eschelbronn und Zu-
zenhausen nach Neckargemünd, die übrigen nach Wab-
stadt.

Obernehmer: Hr. Göbel, zu Sinsheim.

Forstamt: Neckargemünd.

Amt Hüffenhard (1360).

Enthält die Orte Dammhof (36). Hüffenhard (761).
Wüsthausen (6). Hüttigmühle (6). Neckarmühlbach (146).
Schloß Guttenberg (65). Wollenberg (340).

Amtmann u. Amtsrevisor: Herr Carl Friedrich
Stein.

Physikat: wie bei Sinsheim.

Evang. Spezialat: zu Neckarbischofsheim.

Kath. Dekanat: Sinsheim zu Eichersheim.

Domainen-Verwaltung: Gehört nach Waibstadt.
Oberinnehmer: Hr. Göbel, zu Sinsheim.
Forstamt: Neckargemünd.

Amt Michelfeld (505).

Begreift Daisbach (505).

Amtmann: Herr Julius Hoffmann.

Physikat: wie bei Sinsheim.

Spezialat und Dekanat: wie Hilsbach.

Domainen-Verwaltung: Neckargemünd.

Oberinnehmer: Hr. Göbel, zu Sinsheim.

Forstamt: Neckargemünd.

Amt Rappenu (7028).

Umfasst die Orte Adersbach mit Raubhof (413). Bischofsheim mit Helmhof (1452). Oberbüchelhof (47). Ehrenberg (16). Hasselbach (156). Heinsheim (698). Hochhausen (585). Hoffenheim (1173). Hornberg (22). Kälbertshausen (223). Neckarzimern (437). Rappenu (664). Reichartshausen (556). Steinbach (45). Stockbrunnerhof (34). Treschlingen (368). Zimmer und Kahlhof (139).

Amtmann: Herr Andreas Schippel.

Amtsrevisoren: Hr. Höfner.

— Mers.

— Schlegel.

Physikat: wie bei Sinsheim.

Evang. Spezialat: Neckarbischofsheim.

Kath. Dekanat: Sinsheim zu Eichersheim.

Domainen-Verwaltung: Neckarzimern mit Höfen gehört nach Mosbach, Reichartshausen nach Neckargemünd, die übrigen nach Waibstadt.

Oberinnehmer: Herr Göbel, zu Sinsheim.

Forstamt: Neckargemünd.

Amt Gemmingen (14926).

Besteht aus den Orten Adelshofen (479). Berwangen (848). Bockschaff (98). Ehrsteit, Eulenhof, Neuhaus, Unterbiegelhof (585). Gemmingen (1019). Ittlingen (1152). Wagenbach (70). Steppach mit Streichenberg (645).

Amtmann u. Amtsrevisor: Hr. J. G. Bäuerlein.

Amtsrevisoren: Hr. Maier.

— Leibfand.

— Müller.

— Schlegel.

Physikat: Eppingen und Sinsheim.

Spezialat und Dekanat zu Sinsheim, Bischofsheim
und Münzesheim.

Domainen-Verwaltung: nach Waibstadt.

Obernehmer: Hr. Göbel, zu Sinsheim.

Forstamt Neckargemünd.

Amt Siegelbach (621).

Begreift die Orte Siegelbach (605) Weilerhof (16).

Amtmann: Herr Haagel.

Physikat: Gehört zu Sinsheim.

Staabschirurg: Herr Briem.

Spezialat und Dekanat: wie bei Sinsheim.

Domainen-Verwaltung: Waibstadt, und

Obernehmer: Sinsheim.

Forstamt: Neckargemünd.

Amt Groseicholsheim (901).

Die Orte sind Groseicholsheim (675). Haidenspach (226).

Amtmann: Herr Daniel Birmond.

Physikus: Obiger Hr. Dr. Gruber.

Landchirurg: Hr. Schwarz.

Evang. Spezialat zu Mittelschefflenz.

Kath. Dekanat: wie Lohrbach.

Domainen-Verwaltung u. Obernehmer: Mosbach.

Forstinspektor: Mosbach.

Man bittet für die Zukunft alle etwa unterlassenen Fehler in den Vor- und Zunamen oder sonstige Verbesserungen der Bürgerhospital-Buchdruckerei in Mannheim bekannt machen zu wollen.

Vergleichung

der alten Maaße im Neckarkreise und in dessen Angränzungen
mit den allgemeinen neuen badischen Maaßen.

Getreidemaße.	Ein neues Malter macht in nebenbe- nannten Orten im alten Maaße.				Ein altes Malter nebenbenannter Orte macht in neuem Maaße.			
	Mlt.	Sch.	Möß.	Möß.	Mlt.	Sch.	Möß.	Möß.
Bretten u. Gochsheim, glatte Frucht	1	1	*2	2	—	8	3	—
raube —	1	—	*2	2	—	9	3	—
Bruchsal, glatte Frucht	1	1	1	1	—	8	6	—
raube —	1	—	1	—	—	9	7	—
Carlsruhe u. Durlach, glatte Frucht	1	1	*1	2	—	8	5	—
raube —	—	9	*1	2	1	0	6	—
Minaolsheim, glatte Frucht	1	1	2	1	—	8	3	—
raube —	1	—	2	1	—	9	3	—
Heidelberg, glatte Frucht	1	2	3	—	—	7	4	—
raube —	1	1	3	—	—	8	3	—
Hemsbach, glatte —	1	*1	**3	—	—	7	7	—
raube —	1	1	**3	—	—	8	6	—
Laudenbach, glatte Frucht	1	*1	**1	—	—	7	6	—
raube —	1	1	**1	—	—	8	6	—
Mannheim, glatte —	1	2	3	1	—	7	4	—
raube —	1	1	3	1	—	8	3	—
Neckargemünd, glatte Frucht	1	1	2	1	—	8	3	—
raube —	1	—	2	1	—	9	4	—
Rothenberg, glatte Frucht	1	1	1	1	—	8	5	—
raube —	1	—	1	1	—	9	6	—
Weinheim, glatte —	1	2	*1	6	—	7	3	—
raube —	1	1	*1	6	—	8	2	—
Speier, glatte Frucht	1	1	2	*1	—	8	3	—
raube —	1	—	2	*1	—	9	4	—
Visehofsh. u. Waibstadt, glatte Fr.	1	1	2	1	—	8	3	—
raube —	1	—	2	1	—	9	3	—
Zimmern, glatte Frucht	—	7	*3	*1	1	0	0	—
raube —	—	7	*3	**1	1	3	8	—
Haber	—	7	*3	**1	1	5	1	—
Mosbach u. Eberbach, glatte Frucht	1	1	—	*1	—	8	7	—
raube —	1	—	—	*2	—	9	8	—
Haber	—	9	—	*2	1	0	9	—
Neckarhwarzach, glatte Frucht	1	1	1	—	—	8	6	—
raube —	1	—	1	—	—	9	7	—
Heilbronn, glatte Frucht	—	7	*1	**3	1	0	7	—
raube —	—	7	*1	**3	1	0	7	—
Haber	—	6	—	—	1	3	4	—
Wimsen, glatte Frucht	1	1	—	—	—	8	8	—
raube —	1	—	—	—	—	9	9	—
Haber	—	9	—	—	1	1	0	—
Frankreich, glatte u. raube Frucht	2 Mlt. mach. 3 Hekt.	—	—	—	3 Hekt. mach. 2 Mlt.	—	—	—
Frankfurt a. M. glatte Frucht	1	1	*1	—	—	7	6	—
raube —	1	1	*1	—	—	7	6	—
Frankfurt n. N. u. glatte u. raube Fr.	3 neue Frankfurter machen 4 neue Badische Malter.	—	—	—	4 neue Badische machen 3 neue Frankf. Malter.	—	—	—

*Geldernb. *Geldern *Geldern *Geldern *Geldern *Geldern *Geldern *Geldern
 **Mittel. *Mittel. *Mittel. *Mittel. *Mittel. *Mittel. *Mittel. *Mittel.

Flüßigkeits-Maaße.

	Ein neues Fuder macht im alten Maß in nebenbenannten Orten.				Ein altes Fuder nebenbenannter Orte macht im neuen ba- dischen Maße.			
	Fud.	Ohm	Wert	Maß	Fud.	Ohm	Stück	Maß
Württemberg erneuerte.	—	*5	*1	6 $\frac{1}{4}$	1	1	7	6
Kastadt	1	8	—	7	—	7	4	—
Bretten und Gochsheim	1	3	4	2 $\frac{3}{4}$	—	7	4	8
Bruchsal	1	2	7	3 $\frac{1}{2}$	—	7	9	2
Carlsruhe und Durlach	1	3	2	3 $\frac{1}{2}$	—	7	5	6
Mingolsheim	1	3	5	1	—	7	4	4
Heidelberg	1	5	6	1 $\frac{1}{2}$	—	6	4	4
Hemsbach u. Laudenbach	1	5	11	3 $\frac{1}{2}$	—	6	2	5
Ladenburg	1	5	10	2	—	6	3	—
Leutershausen	1	5	8	$\frac{1}{4}$	—	6	3	8
Mannheim	1	5	8	$\frac{1}{4}$	—	6	3	8
Neckargemünd	1	3	6	—	—	7	4	1
Rothenberg	1	3	4	3	—	7	4	7
Weinheim	1	5	8	3 $\frac{2}{3}$	—	6	3	5
Speier	1	3	10	3 $\frac{1}{3}$	—	7	2	2
Bischofsheim	1	3	4	3	—	7	4	7
Mosbach, Wimpfen	1	*12	—	2 $\frac{1}{2}$	—	6	2	3
Neckarschwarzach	1	3	3	2 $\frac{1}{2}$	—	7	5	2
Waibstadt	1	3	9	$\frac{1}{4}$	—	7	2	6
Heilbrenn nach Heilbron- ner Eintheilung	2	—	1	3 $\frac{1}{2}$	—	4	9	5
Nach Eintheilung der Verrechnungen	1	3	5	3 $\frac{1}{2}$	—	7	4	3
Frankfurter altes Fuder	1	4	9	1 $\frac{1}{4}$	—	5	7	4
Frankfurter * altes Stück	*1	2	9	$\frac{1}{4}$	—	7	6	5
Frankfurter neu	3 neue frankfurter Fuder machen 4 neue badische Fuder.							
Frankreich neu	15 französische Hektoliter machen 1 neues badisches Fuder.							

*Fimer. **Stück.

*Fimer.

G e w i c h t e .

	Der neue Centner macht im alten Gewichte in nebenbenannten Orten			Der alte Centner nebenbenannter Orte macht im neuen badischen Gewichte.		
	Centner	Pfund.	Loth	Centner	Pfd.	Centner
Württemberg, neue Salzgewicht und Kölnisch-Silbergewicht	—	106 $\frac{7}{8}$	—	—	97	27 62
Carlsruhe, Durlach u. Brett. Bruchsal	—	106	29	—	97	28 64
Mannheim, Heidelberg, Neckargemünd	—	107	—	—	97	19 68
Speier alt Detailgewicht	—	107	10	—	96	90 30
Speier altes Handelsgewicht	—	106	27	I	I	8 15
Adelsheim, Mosbach, Neckarschwarzach etc.	—	102	3	—	—	— —
Nürnberg, Silberg. à 104 $\frac{11}{16}$	—	98 $\frac{1}{2}$	—	I	I	85 97
— — — — — à 108 $\frac{11}{16}$	—	106	27	—	97	33 78
— — — — — à 100 $\frac{11}{16}$	—	106	27	I	I	8 15
— — — — — Handelsgewicht	—	98	—	I	2	6 4
Frankfurter, alt Leichtgewicht	—	98	—	I	2	6 4
Frankfurter, alt Schwerzew.	—	106	28	I	I	6 22
Frankfurter Neugewicht	—	98 $\frac{5}{8}$	—	I	I	6 22
Frankfurter	I	—	—	I	—	— —

Frankreich, 5 Myriagramm machen I neuen badischen Centner.
 Frankreich, für den Detail 1 Pfund ist dem neuen badischen Pfunde gleich.

E l l e n m a a ß .

100 alte Ellen nebenben. Orte machen neue badische		100 alte Ellen nebenben. Orte machen neue badische	
Bischofsheim	94	Schluchtern	98
Bretten	92	Waibstadt	93
Bruchsal	93	Weinheim	93
Durlach	93	Frankfurt, alt	91
Gochsheim	93	Frankfurt, neu	166 $\frac{1}{2}$
Heidelberg	93	Frankreich, 6 Dezi- meter ist	I
Ladenburg	92	Frankreich, für den Detail 1 Stab	2
Mannheim	93	Wimpfen	98
Mosbach	98	Württemberg	102
Neckargemünd	93	Würzburg	98
Neckarschwarzach	94		

L ä n g e n m a a ß e.

	Ein alter Fuß nebenbenannter Orte macht im neuen ba- dischen Maaß				Eine alte Ruthe nebenbenannter Orte macht im neuen ba- dischen Maaß			
	Fuß	Zoll	Lin.	Pkt.	Fuß	Zoll	Lin.	Pkt.
Bischofsheim im Reichgau	—	9	3	5	14	9	6	5
Bretten	I	0	1	—	16	1	5	5
Bruchsal	—	9	3	2	14	9	1	5
Carlsruhe	—	9	7	0	—	—	—	—
Carlsru. 6 Fuß oder 1 Klast.	—	—	—	—	5	8	2	2
Carlsru. Unterländ. Feldmaß	—	9	2	7	14	8	3	9
Durlach	—	9	2	9	14	8	6	1
Gochsheim	—	9	6	2	15	3	9	7
Heidelsb. u. Mannh. Feldm.	I	0	1	2	16	1	8	8
Heidelberg, Werkfuß	—	9	3	1	—	—	—	—
Mannheim, Stadtfuß	—	9	6	3	—	—	—	—
— — Rheinisch Fuß	I	0	4	3	—	—	—	—
Michelfeld	—	9	3	0	14	8	8	7
Wingolsheim	—	9	9	7	14	9	6	—
Mosbach, Ellen u. Klast.	—	9	7	5	—	—	—	—
— — Feldm.	I	0	1	8	16	2	8	5
Waibstadt	—	9	2	8	14	8	4	5
Frankfurter, alt	—	9	4	9	—	—	—	—
Frankfurter, neu	I	6	6 $\frac{2}{3}$	—	16	6	6 $\frac{2}{3}$	—
Frankreich, neu, 3 Decimet.	I	—	—	—	—	—	—	—
Frankreich, 3 Meter	—	—	—	—	10	od. 1	Ruthe	—
Frankr. für den Detail 1 Fuß	*I	1	1 $\frac{1}{2}$	—	—	—	—	—
Nürnberg	I	0	1	3	—	—	—	—
Speier	—	9	6	3	15	4	0	8
Wimpfen	—	9	1	6	14	6	5	7
Württemberg	—	9	5	5	9	5	5	—
Würzburg	—	9	7	9	11	7	4	8

* Gehälter Feinmaß

F l ä c h e n m a a ß.

	Eine alte <input type="checkbox"/> Ru'he nebenbenannter Orte macht im neuen ba- dischen Maaße			Ein alter Moræn nebenbenannter Orte macht im neuen ba- dischen Maaße			
	Bier- tel	<input type="checkbox"/> Ru'he	<input type="checkbox"/> Fuß	Mor- gen	Bier- tel	<input type="checkbox"/> Ru'he	<input type="checkbox"/> Fuß
Bischoffsheim, im Kraichgau	—	2	24	—	3	58	34
Bretten	—	2	61	I	0	17	56
Bruchsal	—	2	22	—	3	55	92
Carlsruhe, Unterländers Geldmaaß	—	2	20	—	3	52	30
Durlach	—	2	21	—	3	53	37
Gochsheim	—	2	37	—	3	79	32
Heidelberg und Mannheim	—	2	62	I	0	19	28
Michelfeld	—	2	22	—	3	32	44
Mingolsheim	—	2	24	—	3	58	8
Mosbach	—	2	65	I	0	24	32
Warbstädt	—	2	20	—	3	52	61
Frankreich, 9 Centiare ist 36 Are ist	—	—	—	—	I	—	—
Frankfurt, neu	—	2	78	—	2	77	78
Nürnberg, à 16 Schuh	—	2	62	—	—	—	—
à 160 Ruthen	—	—	—	I	0	19	28
Speier	—	2	37	—	3	79	84
Wimpfen	—	2	15	—	3	43	74
Württemberg	—	—	91	—	3	50	19
Würzburg	—	I	38	—	2	20	82

Brennholzmaasse.

	Bisherige Scheitlänge nach altem Ortsmaas	100 bisherige alte Klafter, Maß, Wa- gen zc. machen an neuen bad. Klästern
Angelhof	$3\frac{1}{2}$ Fuß	80
Bretten, Kloster	4 Fuß	95
Brühl	4 Fuß	89
Carlsruhe, Kloster	$3\frac{1}{2}$ Stadtmaasß $3\frac{1}{2}$ bis 4 Fuß	80
Gernsbach, Kloster	$3\frac{1}{2}$ Fuß	93
Herrnweis, Kloster	4 Fuß	106
Durlach, Kloster	4 Fuß	95
Nürnberg, 4 Fuß Scheit- länge und 6 Fuß Höhe und Breite	4 Fuß	104
Eichelbach, Kloster	4 Fuß	80
Heidelberg, Maß	4 Fuß	52
Hockenheim, Kloster	4 Fuß	89
Käferthal, Kloster	4 Fuß	97
Mannheim, Neckarmaasß	4 Fuß	76
Mannheim, Waldmaasß	4 Fuß	93
Mosbach, Kloster	4 Fuß	93
St. Leon, Kloster	$3\frac{1}{2}$ Fuß	80
Walldorf	4 Fuß	89
Frankfurt, alte Stecken ohne Auslagscheiter	3 Fuß	22
Frankfurt	2 Schuhe der neue Stecken	51
Frankfurt	$2\frac{1}{2}$ Schuhe der neue Stecken	64
Frankreich	1 Meter oder 3 Schuh 3 Zoll $3\frac{1}{2}$ Lin. neu bad. Maasßes	100 Stere mach. 26 neue badische Klafter.
Württemberg, neue	4 Fuß	87
Würzburg	3 Fuß	49

E i n t h e i l u n g d e s b a d i s c h e n n e u e n M a a ß e s .

F ü r G e t r a i d e .

1	Zuber	enthält	-	-	-	-	-	10	Malter
1	Malter	-	-	-	-	-	-	10	Sester
1	Sester	-	-	-	-	-	-	10	Meslein
1	Meslein	-	-	-	-	-	-	10	Becher.

I m D e t a i l .

1	Sester,	enthält	2	Halbsester	oder	-	10	Meslein
1	Halbsester,	enthält	2	Bierling	oder	-	5	Meslein
1	Bierling	-	-	-	-	-	2½	Meslein
1	Meslein,	enthält	2	Halbmeselein	oder	-	10	Becher
1	Halbmeselein	-	-	-	-	-	5	Becher.

F ü r F l ü ß i g k e i t .

1	Zuber	enthält	-	-	-	-	-	10	Ohm
1	Ohm	-	-	-	-	-	-	10	Stübe
1	Stübe	-	-	-	-	-	-	10	Maasß
1	Maasß	-	-	-	-	-	-	10	Glas.

I m D e t a i l .

1	Maasß,	enthält	2	Halbmaasß	oder	-	10	Glas
1	Halbmaasß,	enthält	2	Schoppen	oder	-	5	Glas
1	Schoppen,	enthält	2	Halbschoppen	oder	-	2½	Glas
1	Halbschoppen	-	-	-	-	-	1¼	Glas

F ü r G e w i c h t .

1	Zentner	enthält	-	-	-	-	-	100	Pfund
1	Pfund	-	-	-	-	-	-	100	Centasß
1	Centasß	-	-	-	-	-	-	100	Asß.

I m D e t a i l .

1	Pfund,	enthält	2	Halbpfund	oder	4	Viertel	-	-
	oder 32	Loth	-	-	-	-	-	100	Centasß
1	Halbpfund,	enthält	2	Viertel	oder	16	Loth	50	Centasß
1	Viertel,	enthält	8	Loth	-	-	-	25	Centasß
1	Loth,	enthält	4	Quentchen	-	-	-	3½	Centasß
1	Quentchen	-	-	-	-	-	-	78½	Asß.

L ä n g e n m a a ß.

I Ruthe	enthält	- - - - -	10 Fuß
I Fuß	- - - - -	- - - - -	10 Zoll
I Zoll	- - - - -	- - - - -	10 Linie
I Linie	- - - - -	- - - - -	10 Punkt.

E l l e n m a a ß.

I Elle	enthält	- - - - -	10 Zehntel
I Zehntel	- - - - -	- - - - -	10 Hundertel.

I m D e t a i l.

I Elle	enthält 4 Viertel	oder	- - - - -	10 Zehntel
I Viertel	enthält 4 Sechszehntel	oder	- - - - -	25 Hundertel
I Sechszehntel	- - - - -	- - - - -	- - - - -	6 $\frac{1}{2}$ Hundertel.

F l ä c h e n m a a ß.

I Morgen	hat	- - - - -	4 Viertel
I Viertel	- - - - -	- - - - -	100 Quadrat Ruthe.
I Quadrat Ruthe	- - - - -	- - - - -	100 Quadrat Fuß.

B r e n n h o l z m a a ß e.

I Klafter	enthält	- - - - -	10 Zehntel
I Zehntel	- - - - -	- - - - -	10 Hundertel.

U m m e r k u n g. Das Brennholzklafter soll künstlich
6 Fuß breit, 6 Fuß hoch, und die Scheiterlänge 4 Fuß
seyn.

Die Steinkohlen und der ungelöschte Kalk, werden im
neuen Gewichte gemogen.

Die Holzkohlen werden nach neuen Maltern, das Erz
mit dem Doppelsester, der gelöschte Kalk so wie der gemah-
lene und gebrannte Gips nach Sestern gemessen.

Zinsrechnung

zu 5 und 6 pr. Cto von einem Jahr und Monat.

5 p.Cto.				Interesse				Interesse				6 p.Cto.						
Capit.				ein Jahr.				ein Monat				Capit.						
von fl.				fl.	kr.	pf.	fl.	kr.	pf.	fl.	kr.	pf.	Interesse					
von fl.				fl.	kr.	pf.	fl.	kr.	pf.	fl.	kr.	pf.	fl.	kr.	pf.			
1	—	3	—	—	—	1	—	—	—	1	—	3	22	—	—	11	—	—
2	—	6	—	—	—	2	—	—	—	2	—	7	44	—	—	22	—	—
3	—	9	—	—	—	3	—	—	—	3	—	10	66	—	—	33	—	—
4	—	12	—	—	1	—	—	—	—	4	—	14	88	—	—	44	—	—
5	—	15	—	—	1	1	—	—	—	5	—	18	110	—	—	55	—	—
6	—	18	—	—	1	2	—	—	—	6	—	21	132	—	—	66	—	—
7	—	21	—	—	1	3	—	—	—	7	—	25	154	—	—	77	—	—
8	—	24	—	—	2	—	—	—	—	8	—	28	176	—	—	88	—	—
9	—	27	—	—	2	1	—	—	—	9	—	32	198	—	—	99	—	—
10	—	30	—	—	2	2	—	—	—	10	—	36	220	—	—	110	—	—
20	1	—	—	—	5	—	—	—	—	20	1	12	—	—	—	60	—	—
30	1	30	—	—	7	2	—	—	—	30	1	48	—	—	—	90	—	—
40	2	—	—	—	10	—	—	—	—	40	2	24	—	—	12	—	—	—
50	2	30	—	—	12	2	—	—	—	50	3	—	—	—	15	—	—	—
60	3	—	—	—	15	—	—	—	—	60	3	36	—	—	18	—	—	—
70	3	30	—	—	17	2	—	—	—	70	4	12	—	—	21	—	—	—
80	4	—	—	—	20	—	—	—	—	80	4	48	—	—	24	—	—	—
90	4	30	—	—	22	2	—	—	—	90	5	24	—	—	27	—	—	—
100	5	—	—	—	25	—	—	—	—	100	6	—	—	—	30	—	—	—
200	10	—	—	—	50	—	—	—	—	200	12	—	—	1	—	—	—	—
300	15	—	—	1	15	—	—	—	—	300	18	—	—	1	30	—	—	—
400	20	—	—	1	40	—	—	—	—	400	24	—	—	2	—	—	—	—
500	25	—	—	2	5	—	—	—	—	500	30	—	—	2	30	—	—	—
600	30	—	—	2	30	—	—	—	—	600	36	—	—	3	—	—	—	—
700	35	—	—	2	55	—	—	—	—	700	42	—	—	3	30	—	—	—
800	40	—	—	3	20	—	—	—	—	800	48	—	—	4	—	—	—	—
900	45	—	—	3	45	—	—	—	—	900	54	—	—	4	30	—	—	—
1000	50	—	—	4	10	—	—	—	—	1000	60	—	—	5	—	—	—	—

Vergleichungstabelle

des neu- und alten französischen mit dem deutschen Gelde
nach dem 24 Gulden-Fuß.

Franz. neue Münze.			Franz. alte Münze.			24 Gulden Fuß	
Franc	Déc.	Cent.	Liv.	Sols	Dén.	fl.	fr.
—	—	1	—	—	2,43	—	$\frac{1}{4}$
—	—	2	—	—	4,86	—	$\frac{1}{2}$
—	—	3	—	—	7,29	—	$\frac{3}{4}$
—	—	4	—	—	9,72	—	1
—	—	5	—	1	0,15	—	$1\frac{1}{4}$
—	—	6	—	1	2,58	—	$1\frac{1}{2}$
—	—	7	—	1	5, 1	—	$1\frac{3}{4}$
—	—	8	—	1	7,44	—	2
—	—	9	—	1	9,87	—	$2\frac{1}{2}$
—	1	10	—	2	0, 3	—	$2\frac{3}{4}$
—	2	—	—	4	0, 6	—	5
—	3	—	—	6	0, 9	—	8
—	4	—	—	8	1, 2	—	$11\frac{1}{3}$
—	5	—	—	10	1, 5	—	13
—	6	—	—	12	1, 8	—	$16\frac{1}{6}$
—	7	—	—	14	2, 1	—	19
—	8	—	—	16	2, 4	—	$22\frac{1}{4}$
—	9	—	—	18	2, 7	—	25
1	—	—	1	—	3	—	$27\frac{1}{2}$
2	—	—	2	—	6	—	$55\frac{1}{6}$
3	—	—	3	—	9	1	$23\frac{2}{3}$
4	—	—	4	1	—	1	$51\frac{1}{3}$
5	—	—	5	1	3	2	$19\frac{1}{4}$
6	—	—	6	1	6	2	47
7	—	—	7	1	9	3	$14\frac{1}{2}$
8	—	—	8	2	—	3	$42\frac{1}{4}$
9	—	—	9	2	3	4	$10\frac{3}{2}$
10	—	—	10	2	6	4	$38\frac{1}{6}$
20	—	—	20	5	—	9	$16\frac{2}{3}$
30	—	—	30	7	6	13	$55\frac{1}{6}$
40	—	—	40	10	—	18	$33\frac{3}{4}$
80	—	—	81	—	—	37	$7\frac{1}{2}$
100	—	—	101	5	—	46	$24\frac{1}{4}$
1000	—	—	1012	10	—	464	34

27. Leipzig. St.		34. Neuburg. St.	
W. Mäh. bis Erfurt N. 14.	69	W. Mäh. bis Anspach N. 2.	50
" " Burtelstätt	6	" " Günzenhausen	5
" " Auerstätt	4	" " Dietfurt	6
" " Naumburg	4	" " Eichstätt	4
" " Rippach	6	" " Neuburg	6
" " Leipzig	6		71
	95	35. Nürnberg.	
28. Lindau.		W. Mäh. bis Würzburg N. 47.	
W. Mäh. bis Ehningen N. 44.	36	" " Rüggingen	6
" " Hechingen	4	" " Pöffenheim	4
" " Bahlingen	4	" " Langenfeld	3
" " Altingen	6	" " Emskirchen	4
" " Duttlingen	4	" " Kornbach	4
" " Stöckach	6	" " Nürnberg	4
" " Mörzburg	8		55
" " Buchhorn	6	36. Paris.	
" " Lindau	6	W. Mäh. bis Metz	
	80	" " Paris	69
29. Mainz.			119
W. Mäh. bis Worms	4	37. Rastadt.	
" " Dypenheim	5	W. Mäh. bis Carlsruhe N. 9.	
" " Mainz	4	" " Grünwinkel	1
	13	" " Rastadt	4
30. Marburg.			19
W. Mäh. bis Gießen N. 20.	32	38. Regensburg.	
" " Marburg	6	W. Mäh. bis Augsburg N. 3.	
	38	" " Uche	6
31. Merгентheim.		" " Weidenhofen	6
W. Mäh. bis Heidelberg	4	" " Geisenfeld	6
" " Wimmersbach	4	" " Neustadt	6
" " Neckarelz	4	" " Saal	6
" " Adelsheim	4	" " Regensburg	6
" " Borberg	6		107
" " Merгентheim	6	Saarbrücken.	
	28	W. Mäh. bis Dürkheim	
32. Metz.		" " Frankenstein	4
W. Mäh. bis Metz	50	" " Lautern	4
33. München.		" " Hauptstuhl	5
W. Mäh. bis Augsburg N. 3.	71	" " Zweibrücken	6
" " Everberg	5	" " Kobrbach	4
" " Schwabenhau.	6	" " Saarbrücken	4
" " München	6		33
	88		

13. Düsseldorf. St.	20. Gießen. St.
W. Mannh. bis Cölln 53	W. Mannh. bis Frankf. N. 17. 19
• Dormagen 4	• Friedberg 6
• Düsseldorf 4	• Buzbach 3
61	• Gießen 4
	32
14. Erfurt.	21. Gotha.
W. Mannh. bis Gotha N. 21. 63	W. Mannh. bis Eisenach N. 15. 58.
• Erfurt 6	• Gotha 5
69	63
15. Eisenach.	22. Göttingen.
W. Mannh. bis Selnhäuf. N. 18. 29	W. Mannh. bis Cassel N. 10. 56
• Salmünster 6	• Münden 64
• Neuhof 4	• Göttingen 66
• Fuld 3	
• Hünefeld 4	
• Sach 6	
• Eisenach 6	
58	23. Hannover.
16. Elberfeld.	W. Mannh. bis Götting. N. 22. 65
W. Mannh. bis Düsseldorf. N. 13. 61	• Nordheim 4
• Elberfeld 6	• Hannover 18
67	87
17. Frankfurt.	24. Heilbronn.
W. Mannh. bis Heppenheim 6	W. Mannh. bis Heidelberg 4
• Darmstadt 7	• Wisloch 3
• Frankfurt 6	• Sinsheim 3
19	• Gürfeld 3
18. Selnhäusen u. Hanau.	• Heilbronn 3
W. Mannh. bis Frankf. N. 17. 19	16
• Hanau 4	25. Jülich.
• Selnhäusen 6	W. Mannh. bis Cölln 53
29	• Bergen 6
19. Geneve.	• Jülich 4
W. Mannh. bis Lausanne N. 26. 94	63
• Morges 2	26. Lausanne.
• Noll 3	W. Mannh. bis Bern N. 6. 74
• Geneve 7	• Murten 9
106	• Yverne 5
	• Nilden 4
	• Lausanne 5
	94

39. Schaffhausen. St.	46. Wien. St.
V. Mañh. bis Lúbingen N. 44. 36	V. Mañh. bis München N. 33. 88
" " Hechingen 4	" " Anzina 6
" " Bahlingen 4	" " Haag 6
" " Altlingen 6	" " Ampfina 6
" " Dültingen 4	" " Alten-Deting 4
" " Engen 4	" " Merkel 8
" " Schaffhausen 6	" " Braunau 4
	" " Altheim 4
	" " Nied 6
40. Straßburg.	" " Unter-Haag 4
V. Mañh. bis Kaskatt N. 37. 10	" " Lambach 6
" " Stollhofen 4	" " Welz 4
" " Bischofsheim 4	" " Linz 8
" " Kehl 4	" " Enns 6
" " Straßburg 1	" " Sternberg 4
	" " Amstetten 6
	" " Kemelbach 4
41. Stuttgard.	" " Moll 6
V. Mañh. bis Heilbron N. 24. 16	" " St. Pölten 6
" " Besigheim 5	" " Verschling 4
" " Ludwigsburg 4	" " Sigards = Kirch 4
" " Stuttgard 3	" " Burkersdorf 4
	" " Wien 4
	202
42. Sulzbach.	47. Würzburg.
V. Mañh. bis Nürnberg. N. 35. 55	V. Mañh. bis Heidelberg 4
" " Muckersdorf 4	" " Wimmersbach 4
" " Altenfittenbach 4	" " Neckarelz 4
" " Hartmansdorf 3	" " Buchheim 6
" " Sulzbach 4	" " Bischofsheim 6
	" " Würzburg 6
	30
43. Trier.	48. Zürich.
V. Mañh. bis Trier 38	V. Mañh. bis Schaffhaus. N. 39. 64
44. Lúbingen.	" " Ealifau 4
V. Mañh. bis Stuttg. N. 41. 28	" " Zürich 4
" " Waldenbuch 4	
" " Lúbingen 4	
	72
45. Wezlar.	49. Zweibrücken.
V. Mañh. bis Frankf. N. 17. 19	V. Mañh. bis Zweibrücken 25
" " Friedberg 6	
" " Buzbach 4	
" " Wezlar 4	
	33

Verzeichniß der Mannheimer Brief-Posten.

Französischer Cours über Worms.

Nach Worms, Speier, Neustadt, Paris, und den mittlern Departements ꝛc. Geht ab: Montag, Mittwoch, Freitag und Samstag früh um 8 Uhr, kommt Abends zurück.

Ueber Kehl. Nach Straßburg, dem Nieder- und Oberrheinischen, dann südlichen Departements ꝛc. Spanien und Portugal. Geht ab: täglich Abends um 9 Uhr, kommt an Abends oder in der Nacht mit der Heidelberger Post.

Ueber Frankfurt. Nach Mainz, Köln und die nördlichen Departements. Item nach Holland ꝛc. Abgang Abends 5 Uhr, Ankunft Morgens.

Frankfurter Cours.

Nach Weinheim, Heppenheim, Darmstadt, Fürth, Reichelsheim, Amstadt ꝛc. den Großherzogthümern Frankfurt, Hessen, Würzburg und Berg, Nürnberg, der Oberpfalz, den sächsischen Herzogthümern, den Königreichen Sachsen, Westphalen, dem ganzen Niedersachsen, Schlesien, allen nördlichen Reichen ꝛc. Abgang Abends 5 Uhr, Ankunft Morgens.

Heidelberger Cours.

Nach Heidelberg, Bruchsal, Durlach, Kehl, dem Königreich Württemberg ꝛc. Abgang täglich um 5 Uhr Morgens. An-
kunft alle Tage Abends oder Nachts.

Nach Augsburg, Baiern, Oestreich, Ungarn, ganz Italien, der Türkei ꝛc. Abgang Montag, Donnerstag und Samstag Morgens um 5 Uhr. Ankunft Montag, Mittwoch, Donnerstag und Samstag Abends oder Nachts.

Nach Mauer, Sinsheim Fürfeld, Heilbronn, Stuttgart. Abgang Montag, Donnerstag, Samstag Morgens um 5 Uhr. Ankunft Montag, Donnerstag und Samstag Abends oder Nachts.

Nach Wimmersbach, Neckarelz, Mosbach, Schefflenz, Buchen, Hardheim, Borbera, Adelsheim, Bischofsheim, Würzburg, Wertheim, Miltenbera und Amorbach ꝛc. Ferner Nürnberg, Bamberg und ganz Franken. Abgang Montag, Donnerstag Morgens um 5 Uhr. Ankunft Dienstag und Donnerstag Abends oder Nachts.

Karlsruher Cours.

Nach Schweizingen, Bachhäufel, Graben, Karlsruhe Rastadt, Ofenburg, Freiburg, Willingen, Donaueschingen, Konstanz ꝛc. und die ganze Schweiz. Abgang Abends um 9 Uhr. Ankunft Morgens.

Bemerkung: 1) Die Briefe werden am Schalter angenommen von Morgens 8 bis 12 und Nachmittags von 2 bis 9 Uhr Abends. 2) Briefe zu den Posten die Morgens vor geöffnetem Schalter abgeben, müssen den Abend vorher aufgegeben werden. 3) Die Briefe für den Frankfurter

und Karlsruber Cours müssen 1/4 Stunde vor Abgang der Posten anfangen werden; die für den Heidelberger Cours aber 1/2 Stunde vor Abgang der Post. 4) Die rekommandirte Briefe 1/2 Stunde zuvor. — Bei den rekommandirten Briefen nach Frankreich und dem Königreich Westphalen muß bei der Postgabe das doppelte französische aber nur das einfache diesseitige Porto nebst Einschreibgebühr entrichtet werden. Die rekommandirten Briefe in andere Gegenden müssen alle frankirt, aber nur das einfache Porto nebst der Einschreibgebühr bezahlt werden.

B r i e f = L a x e

bei dem Großherzoglichen Postamt zu
Mannheim.

Taxe der
einfachen
bis $\frac{1}{2}$ Vorh
wiegenden
Briefe.

Nach Mailand und dem eigentlichen Königreich Italien entweder Franco: bayerische Gränze mit	fr.
oder Franco: italienische Gränze mit	10
Nach dem übrigen Italien, Rom, Neapel ic.	22
Franco: italienische Gränze	22
Nach Oestreich und Ungarn	
Franco: österreichische Gränze	22
Nach Böhmen	20
Nach der ganzen Schweiz, nach Belieben: Frey Schweizer Gränze	14
Nach Frankreich können Briefe nach Belieben entweder unfrankirt abgehen, oder sie müssen nach dem besondern französischen Tarif ganz bis zum Abgabsort frankirt werden.	
Nach Holland können eben so Briefe entweder ganz unfrankirt abgehen oder ganz mit frankirt werden.	26
Nach dem Königreiche Westphalen können Briefe nach Belieben entweder bis zur badischen Gränze mit	4
oder bis zur westphälischen Gränze mit	14
oder mittelst Bezahlung des westphälischen Porto ganz bis zum Abgabsort frankirt werden, z. B. nach Kassel ganz Franco	23
Nach dem Großherzogthum Berg entweder Franco bis Frankfurt oder Franco bayerische Gränze	8
Nach dem Königreiche Sachsen Franco Frankfurt	14
Davon sind ausgenommen, die Briefe nach Dresden und den an Böhmen gränzenden Theil Sachsens, welche nach Belieben frankirt werden können	8
Nach Hannover, Bremen, Lübeck ic. nach Mecklenburg, Preußen, Dänemark, Schweden, Rußland ic.	
Nach Belieben: Franco badische Gränze	4
Nach dem Großherzogthum Frankfurt und Hessen, Darmstadt, den Herzogthümern Nassau, Uffingen und Weilburg, Sachsen-Weimar und Gotha können Briefe nach Belieben bis zur badischen Gränze	4
oder mittelst des künftigen besondern Tarifs ganz bis zum Abgabsort frankirt werden, desgleichen	
Nach dem Großherzogthum Würzburg, den Herzogthümern Sachsen-Coburg, Meiningen, Hildburghausen, Kurfürstenthümern Schwarzburg, nach Belieben entweder ganz Franco oder Franco badische Gränze mit	8
Nach dem Königreich Württemberg, nach Belieben Franco Gränze	6
Nach dem Königreich Baiern, nach Belieben entweder Franco bayerische Gränze ver Nürnberg	8
ver Augsburg	10
oder mittelst Bezahlung des bayerischen Porto nach dem besondern Tarif ganz Franco	

Verzeichniß

der vornehmsten Messen, Krämer- und Viehmärkte.

ugsburg. 1. Mont. n. Oßern. 2. auf St. Ulrich. 3. Michaeli.
Baden. 1. den 1ten Dienstag im Juli, 2. den 1ten
Dienstag nach Martini.

Braunschweig. 1. Mess, Mont. nach Pöctm. 2. Montag
nach Laurent. Jahrmart 8 Tage vor Weihnachten.

Breiten. 1. Mittwoch nach Mathia. 2. Mittwoch nach
Georgi. 3. Mittwoch nach Laurent. 4. Mittw. nach Allerheil.

Bruchfil. 1. Mißfasten, ist aber ein Feiertag in der Woche,
den Dienst. nachher. 2. Dienst. nach Pfingst. 3. Dienst. nach
Barthol. 4. Dienst. vor Catharina. Viehmarkt ist gar keiner.

Carlsruhe. Mess, 1. den ersten Montag bis Samstag im
Juni. 2. den ersten Montag bis Samstag im November.

Cassel in Hessen. 1. Mittw. nach heil. 3 König. 2. Mitt-
wochnach Invoc. 3. Mittw. nach Quasim. 4. Mittw. nach
Trinit. 5. Mitt v. nach Jacobi. 6. Mittwoch nach Michaeli.
7. Mittw. nach Martini, fällt dieser Tage einer Mittwoch,
so wird der Markt auf selbigen Tag gehalten.

Darmstadt. 1. Dienstag nach Gertrud. 2. Dienstag vor
Himmelf. 3. Dienst. nach Johanni. 4. Dienstag n. Michaeli.
5. Dienstag nach Andreas, fällt dieser Tage einer Dienstag,
so ist der Markt darauf. Montag zuvor ist Viehmarkt.

Durlach. 1. den 3ten Dienst. im März. 2. Dienstag nach
Laurenti. 3. Dienst. vor Simon Judi. 4. Mittwoch nach
dem 2ten Advent, und ist allzeit zugleich Viehmarkt.

Eppingen. Viehmärkte. 1. Dienstag vor Maria Verkünd.
2. den zweiten Mittwoch im Monat Mai. 3. Dienstag vor
Barthol. 4. Dienstag vor Simon Judi. Die Krämermärkte
sind 1. auf Maria Verkünd. 2. Barthol. 3. Sim. Jud.

Frankenthal. 1. Josephi. 2. Peter und Paul. 3. Andreas.
Fruchtmarkt alle Freitag, ist dieser ein Feiertag, Donnerstag.

Frankfurt a. M. 1. Mess Oßerdienstag. 2. auf Maria Ge-
burt, fällt Maria Geburt Sonnt. Mont. Dienst. Mittw., so
geht sie Montag an, fällt es Donnerst. Freit. Samstag, so
geht sie den folgenden Montag an.

Heidelberg, 2 Messen. 1. Laurenti. 2. Simon Judi,
wenn beide auf den Donnerst. und folgende Tage in der Woche
fallen, den nächsten Montag darauf; wenn sie aber vom Mont.

bis den Mittw. eintreffen, den Mont. vorher. Viehmärkte sind noch unbestimmt.

Ladenburg, 3 Viehmärkte, 1. Dienst. nach Petri Stuhl. 2. Dienst. nach Panfratie. 3. Dienst. nach Mar. Himmelf. Krämermarkt, allzeit den Mont. vor dem Viehmarkt.

Leipzig, 1. Meß am Neujahr. 2. am Sonnt. Jubil. 3. am Sonnt. nach Michaeli.

Mainz, 1. Meß Montag nach Vätare, so aber ein Feiertag einfällt, den Dienst. darauf. 2. Mont. n. Mar. Himmelf.

Mannheim, 1. den 1ten Mai die Maimeß. 2. auf Michaeli. Viehmärkte, 1. den 2ten Dienst. im März. 2. den ersten Dienst. im April. 3. den 1ten Dienst. im Mai. 4. den 1ten Dienst. im Juni. 5. den 1ten Dienst. im Juli. 6. den 1ten Dienstag im August. 7. den Dienst. in der letzten Meßwoche. Viktualienmärkte, alle Mont. Donnerst. und Samst.

Mosbach, 1. auf Fastnacht. 2. Dienst. nach Ostern. 3. auf Joh. Bapt. 4. Mont. n. Mar. Geb. 5. auf Martini. Viehmärkte, 1. am Dienst. nach Mar. Lichtm. 2. am 1ten Dienst im April. 3. am Dienst. vor Johanni. 4. am Dienst. nach Martini. Fruchtmarkt alle Mittwoch.

Nürnberg, 1. auf h. 3 König. 2. Freit. nach Ostern. Schriesheim. Viehmärkte, 1. den 1ten Dienst. im März. 2. den letzten Dienst. im Jul. 3. den 1ten Dienst. im Sept. 4. den Dienst. in der letzten Oktoberw. Krämermärkte, allzeit den Tag nach dem Viehmarkt.

Schwellingen, Viehmärkte, 1. Dienst. n. Jos. 2. Dienst. n. Joh. 3. Dienst. vor Mich. Krämermärkte, jedesmal die 2 folg. Tage nach den Viehmärkt. Gespinsel. Dienst. n. Mart. Speier, 1. Himmelf. Christi. 2. den 24ten Okt.

Strasburg, 1. Neujahr. 2. Johanni.

Stuttgard, 1. Dienst. nach 3ten Fastensonnt. 2. Dienst. nach Egidi, fällt Egidi auf Dienst. so ist Dienst. hernach Markt. 3. Dienst. nach dritten Advent.

Weinheim, 1. Mittw. n. Judica. 2. Mittw. n. Pfingst. 3. Dienst. nach Allerheil. 4. Dienst. n. Nicolai. Viehmärkte, 1. Dienst. n. Judica. 2. den letzten Dienst. im April. 3. Dienst. n. Pfingst. 4. Dienst. n. Maria Geb. Sollte auf Dienst. ein Feiertage fallen, so wird der Viehmarkt auf Mittw. und der Krämermarkt den Donnerstag gehalten.

Wislach, 1. Dienstag nach Ostern. 2. Laurenti. 3. Nikol. Worms, 1. Meß auf Pfingst. 2. Mont. nach Allerheiligen.

ehmliche

i. Studt.

Himmelf.

1. Juli.

ein Feie-

Himmelf.

2. von

4. von

6. den

ersten Hof-

und Baum-

h. Obern.

1. Marti.

2. am 1ten

am Dinst.

1. Obern.

1. im Mart.

1. im Sept.

1. dinst., 2.

2. Dinst.

1. dinstmal du

1. n. Mart.

1. dt.

2. Dinst.

1. hernab

1. n. Pünz.

1. Oetmarter.

3. Dinst.

1. Dinst. ein

1. tm. und der

1. 3. Mist.

1. Merckeligen.

a
2772

18. Juni 1975

UB Heidelberg



05113461, 2

Lxx A # 12^a

~~Lxx~~

