Badische Landesbibliothek Karlsruhe

Digitale Sammlung der Badischen Landesbibliothek Karlsruhe

Nouvelles de France. Deutsche Ausgabe. 1947-1948
1947

622 (9.10.1947)

Visual Library

DONNERSTAG 9. OKTOBER 1947
3. Jahrgang Nr. 622
30 Pfg.

DEUTSCHE AUSGABE

Nouvelles de France

NACHRICHTENBLATT

DIREKTION REDAKTION ADMINISTRATION Marktstätte 4 KONSTANZ
ANZEIGEN: Agence Havas Kanzleistr. 3 KONSTANZ und Nebenbüros

Bergbau in Französisch-Marokko

Von James G. FEYRIER

FRANZÖSICH-MAROKKO hat reiche Vorkommen von Mineralien, von denen einige schon seit langer Zeit unter dem französischen Protektorat ausgebeutet werden, während bei anderen eine solche Ausbeute erst in Aussicht genommen ist.

Die Mehrzahl der heute gefundenen Vorkommen sind schon seit 1918 bekannt. 1928 gründete die marokkanische Regierung ein „Büro für die Erforschung von Mineralvorkommen und Beteiligung an deren Ausbeutung", das als eingetragene Gesellschaft die Privatinitiative fördern sollte. Tatsächlich war jedoch eine Privatinitiative, die sich zuerst für diese hier gebotenen Möglichkeiten interessierte. Ein „Dahier" d. h. ein Gesetz vom 19. Januar 1914, regelte das Verfahren der Forschungen und Prospekte. Grundprinzip war, daß die Ausbeute eines Vorkommens dem ersten Sucheteller übertragen wurde, wobei die Zahlung des jährlichen Betrages von den jährlichen Einkünften und einer „ad valorem"-Steuer von der ausgeführten Menge abhängig war. Inzwischen ist die Kontrolle des Staates umfassender geworden. Er hat sich die Ausbeute gewisser Vorkommen vorbehalten. Auch interessiert er sich in zunehmendem Maße für die Finanzierung der großen Gesellschaften, oder er begründet Regieverwaltung. Solche Maßnahmen hat er in bezug auf Phosphate, Kohlen, Petroleum und Elektrizität ergriffen. Diese Entwicklung der zur Anwendung erbrachten Methoden war eine Notwendigkeit in diesem „jungen" Land, wo es wichtig ist, daß alle Dinge schnell geschehen, sie von einer großen Perspektive aus betrachtet werden.

Bisher lag das Hauptaugenmerk auf der Erzeugung von Kalkphosphaten. Es ist bekannt, daß der größte Teil desselben in die ganze Welt zwecks Herstellung von Düngemitteln hauptsächlich des Superkalkphosphates exportiert wird. Die Ausbeute und der Verkauf der Phosphate liegt in Händen einer staatlichen Organisation, deren marokkanischen Amt für Phosphate. 1939 hatte die Produktion 1½ Mill. Tonnen erreicht; sie betrug 1946 2 Mill. Tonnen, von denen 1,8 Mill. exportiert wurden. Das Amt beabsichtigt, seine Förderanlagen zu modernisieren, um eine noch größere Ausbeute zu erreichen.

Marokko fördert ebenfalls Manganerz. Ein Teil der Minen befindet sich im Osten, in der Gegend von Bouarfa, nicht weit von Figuig, von wo das Erz mit der Eisenbahn nach Oujda gebracht

(FORTSETZUNG S. 3, SPALTE 1.)

A MONTREAL

En 2'48" Marcel Cerdan met k.o. Billy Walker

Mardi soir, au Forum de Montréal, notre champion d'Europe des poids moyens, Marcel Cerdan, a battu l'Américain Billy Walker par k.-o. au premier round.

Bien que n'ayant duré que deux minutes quarante-huit secondes, le combat permit aux spectateurs d'admirer les grandes qualités du boxeur français.

Cette nouvelle victoire par k.-o. permit à Cerdan de démontrer qu'il était au summum de sa condition physique.

* * *

Nach 2' 48" erlag der französische Boxsportpatriot im Mittelgewicht dem Amerikaner Billy Walker durch k. o.

Resignation in Lake Success

(Von uns. Sonderberichterstatter in New York, Jean ALLARY)

NEW YORK, 10. Okt. — Der erste Monat der Session der Generalversammlung der Vereinten Nationen neigt sich seinem Ende zu. Bis dahin ist noch für keine der auf der Tagesordnung stehenden Fragen eine Lösung in Sicht. Immer mehr verdichtet sich das peinliche Empfinden, daß man nicht von der Stelle kommt. Fühlt sich der Besucher bemüßigt, eine der Türen zu öffnen, hinter denen die Ausschüsse „arbeiten" so kann er Zeuge werden, wie der russische Delegierte in einem der Sitzungszimmer über den amerikanischen Imperialismus schimpft, derweil nebenan der Vertreter Haitis in gewählten Worten für die Schaffung eines Unterausschusses eintritt.

Das einzige, außerhalb der Tagesordnung behandelte Problem ist die Palästinafrage. Hier hält jedoch jeder so mit seiner Meinung zurück, daß es auch in dieser Angelegenheit nicht vorwärts geht.

Unterdessen wird allenhalben versichert, die gegenwärtige Session der Generalversammlung werde noch eine geraume Weile dauern. Dessen unbeschadet findet die für Ende November in London vorgesehene Viererkonferenz statt, wenngleich auch dort kaum Aussicht auf eine Einigung besteht.

(FORTSETZUNG S. 3, SPALTE 2.)

"La création d'un bureau international communiste est nettement dirigée contre les démocraties de l'Ouest"

DECLARE LE FOREIGN OFFICE

LONDRES. — Un porte-parole du Foreign Office a déclaré que la formation du bureau international communiste d'information à Belgrade « indiquait clairement que l'U.R.S.S. désirait une séparation entre pays de l'Est de l'Europe et les autres nations occidentales ».

Il a souligné que la création de cet organisme revêtait un caractère officiel pour les Russes, puisque des membres importants du cabinet soviétique avaient assisté à la réunion de Varsovie et qu'il en était de même pour les pays satellites de l'U.R.S.S., mais que, par contre, la France et l'Italie n'y étaient représentées que par des délégués d'un parti politique.

Le porte-parole a ajouté : « Le gouvernement britannique ne verrait aucune objection à priori à la création d'un bureau international socialiste, mais d'après les déclarations mêmes qui ont été faites à la réunion de Varsovie, la formation du bureau international dépasse le cadre d'une simple association de partis qui dans divers pays ont des vues similaires comme c'est le cas pour le bureau international socialiste. « La création du bureau international communiste, a affirmé le porte-parole, est nettement dirigée contre les démocraties de l'Ouest.

« A Londres, a-t-il poursuivi, on est satisfait que les communistes aient au cours de la conférence de Varsovie avoué ouvertement les buts qu'ils poursuivent. »

GRÜNDUNG EINES INTERNATIONALEN KOMMUNISTISCHEN BÜROS BEDEUTET SCHRITT GEGEN DIE WESTMÄCHTE

Ein Sprecher des Foreign Office erklärte, daß die Gründung eines internationalen kommunistischen Informationsbüros klar und eindeutig den Willen der Sowjetunion ausdrücke, die Ostmächte von den Westmächten zu trennen. Der Sprecher unterstrich ferner, daß von seiten der

(FORTSETZUNG S. 3, SPALTE 5)

Techniciens européens et américains poursuivent l'étude en commun du rapport des "Seize"

WASHINGTON. — Les techniciens du comité de coopération économique, arrivés aux U.S.A., ont commencé l'examen du rapport des « Seize » avec les experts américains.

Les conversations permettront aux techniciens des « Seize » de préciser certains points du rapport, qui n'ont pu être suffisamment éclaircis. On se souvient que par suite du peu de temps dont ils disposaient, les membres du comité exécutif ont déclaré que le rapport devait être complété par des rapports ou des conversations supplémentaires.

* * *

DIE ARBEIT AM MARSHALLPLAN

Die Wirtschaftsfachleute des Kooperationskomitees der 16 Nationen für den Marshallplan sind in den USA eingetroffen und haben damit begonnen, den Pariser Bericht mit den amerikanischen Fachleuten zu prüfen. Dadurch wird es möglich, einige Punkte des Berichtes, die noch nicht hinreichend geklärt erscheinen, zu präzisieren.

Ueber die Stellung der Schweiz zum Marshallplan, die nicht immer ganz klar war, hat nun der Chef des politischen Departements der Schweiz, Petitpierre, vor dem Staatsrat Einzelheiten gegeben. Er erklärte, daß in der Rede Marshalls nichts zu der Behauptung berechtige, das amerikanische Angebot habe politische Hintergedanken und stelle den Versuch dar, einen politischen Block zu schaffen. Das gleiche lasse sich von der französisch-britischen Einladung zur Pariser Konferenz sagen. Nichts könne

(FORTSETZUNG S. 3, SPALTE 4)

M. Attlee a "rajeuni" son cabinet

LONDRES. — Nous avons donné hier en dernière heure la liste des nouveaux ministres du cabinet britannique. Ce remaniement est complété dans les postes secondaires, par de nombreux changements de sous-secrétaires.

Deux remarques s'imposent à la suite de ce remaniement. La première concerne l'âge des nouveaux ministres principaux.

En effet, les ministres démissionnaires ont été remplacés par de plus jeunes membres du parti travailliste et parfois même par leur secrétaire de cabinet.

La deuxième remarque s'applique à la décision de M. Attlee de procéder au remaniement de son cabinet, malgré l'opposition de l'extrême-gauche de son parti. Il a ainsi montré qu'il n'était pas décidé à se laisser influencer.

La principale personnalité atteinte par la décision du premier ministre est M. Shinwell, ancien ministre des combustibles. Ce dernier avait été attaqué par tous les ministres, à la suite de la crise de combustible qui a sévi l'hiver dernier. Le ministre a été accusé d'avoir eu une attitude trop optimiste et d'avoir négligé de prendre des précautions élémentaires. Sa nomination au poste de ministre de la Guerre entraîne son exclusion du cabinet. Il conservera cependant le titre et les émoluments d'un ministre de cabinet.

M. Shinwell est remplacé par M. Gaitskell, son ancien secrétaire, qui, en quelques années, a réussi à devenir une des personnalités les plus prometteuses du parti travailliste. Malgré son jeune âge, on pense que M. Gaitskell est appelé à occuper des postes importants.

M. Bevan, ministre de la Santé, qui est le chef de l'aile gauche du parti travailliste, conserve son poste. M. Bevan, qui est considéré comme une des personnalités les plus indépendantes du cabinet, possède la confiance de M. Attlee, ce qui lui a permis de faire face résolument aux critiques qui lui ont été formulées dans la gestion de son ministère.

* * *

DIE VERÄNDERUNGEN IN DER BRITISCHEN REGIERUNG

LONDON. — Bei den Veränderungen in der britischen Regierung ist zu bemerken, daß die demissionierenden Minister ihren Platz jungen Mitgliedern der Arbeiter-Partei freigemacht haben. Bemerkenswert ist weiterhin, daß Premierminister Attlee diese Kabinettsänderung entgegen der Opposition des extremlinken Flügels der Labour-Partei durchführte und sich somit jeder Beeinflussung entzog.

Die Lage in Frankreich

Die Finanzlage und der Wahlkampf

UNTER dem Vorsitz des Präsidenten Auriol fand im Elysée ein Ministerrat statt. Auf der Tagesordnung stand unter anderem eine Erklärung Ministerpräsident Ramadiers über die finanzielle Gesundung des Landes.

Minister Mitterand besprach die Frage eines Appells an die Öffentlichkeit zur Unterstützung der Kriegsopfer. Anschließend unterrichtete P. H. Teitgen als Vizepräsident des Ministerrats seine Kollegen über die internationale Situation.

Der Wahlkampf ist in vollem Gang. In Lyon sprach Herriot zu seinen Wählern. „Das Gesetz vom Jahre 1884", erklärte er, „daß uns vor dem Kriege zu wenig liberal erschien, erscheint uns heute ideal zu sein. Die Bürgermeisterei ist heute zu einem reinen Beamtenbüro geworden. Wir müssen zu den kommunalen Freiheiten zurückkehren und uns gegen ein totalitäres Regime erheben, das zwar im Prinzip verdammt, jedoch überall zugegen ist."

Die Vereinigung der Linksparteien hat die Zusammensetzung ihrer Wahllisten bekanntgegeben. Neben einigen eigenen Listen gab sie Gemeinschaftslisten mit anderen heraus. 25% sind zusammen mit der RPF, 10 Prozent mit der sozialistischen Partei, 15% mit der MRP, und 15% mit der MRP und SFIO aufgestellt.

Paul Reynaud erklärte, er sei Anhänger jeglichen Zusammenschlusses, der einen „anti-kommunistischen Charakter" besitze.

Die Regierung hat an die Bedingungen erinnert, an die sich die Wahlkandidaten zu halten haben; die Erklärung erstreckt sich auch auf die Wahlplakate und den Gebrauch von Lautsprechern. Der Innenminister hat daran erinnert, daß eine Stimmenabgabe bei den kommenden Wahlen durch die Post nicht möglich ist.

LA CONFERENCE SUR LES COLONIES ITALIENNES

L'U.R.S.S. marque un point

23 pays sont déclarés "intéressés"

LONDRES. — La conférence des Suppléants chargée de trouver une solution à la question des anciennes colonies italiennes, a abouti à un accord quant à la définition des gouvernements intéressés dont le nombre est fixé à 23.

A l'unanimité, les délégués ont décidé que, outre les quatre signataires du traité de paix avec l'Italie et les seize puissances alliées ou associées, — 17 avec le Pakistan — l'Italie elle-même et l'Egypte seraient déclarées « intéressées ».

C'est donc le point de vue russe, déjà approuvé, on le sait, par les délégués de la France et de la Grande-Bretagne, qui a été adopté. Le délégué américain, qui avait réservé sa réponse, s'est finalement rangé à l'avis de ses collègues.

* * *

DAS SCHICKSAL DER ITALIENISCHEN KOLONIEN

LONDON. — Die sich mit der Ausarbeitung des Problems der italienischen Kolonien befassende Konferenz der vier stellvertretenden Außenminister gelangte zu einer einstimmig angenommenen Entschließung über die Definition der an der Frage „interessierten Länder". Als „interessiert" wurden außer den vier Großmächten sämtliche alliierten Mächte, einschließlich Pakistan, Aegypten und Italien selbst bezeichnet, insgesamt 23 Nationen.

Die irakische Regierung protestierte gegen den Ausschluß Iraks, das als „nicht interessiert" bezeichnet wurde.

EN 14 HEURES 11 MINUTES

L'AVION SANS PILOTE a survolé l'Atlantique

WASHINGTON. — L'appareil américain « Skymaster », à pilotage automatique, qui a quitté hier matin un aérodrome du Wiltshire, au sud-est de l'Angleterre, a atterri à Stephensville à 20 h. 16 (G.M.T.).

Il a couvert la distance Lyneham (Angleterre)-Stephensville (Terre-Neuve) en 14 h. 11.

A aucun moment l'équipage n'a eu à toucher les instruments de bord.

* * *

WASHINGTON. — Ein ferngesteuertes amerikanisches Flugzeug vom Typ „Skymaster" legte ohne Zwischenlandung die Strecke von Lyneham (England) nach Stephensville (Neufundland) in 14 Stunden zurück, ohne daß das Flugpersonal auch nur einmal die Bordinstrumente zu berühren hatte.

„Fliegende Holländer 1947"

In unserer luftpolitischen Ausleuchte lahren wir nach der Frankreich- (Nr. 621 vom 11. 9. 47) und der USA-Darstellung (Nr. 583 vom 5. 8. 47) heute mit einem Holland-Bericht fort.

Die Red.

WINGS across continents » („Flügel über Kontinenten"), so hieß das englischsprachige staatliche Reisehandbuch, das in glücklicheren Vorkriegsjahren die „Koninklijke Luchtvaart Maatschappij voor Nederland en Kolonien" (KLM) ihren Indonesien-Fluggästen gratis — nebst zwei Spezial-Flugzeugkoffern — lieferte (und das heute noch in unserer Bücherei steht). Nichts kennzeichnet besser die interkontinentale Luftfahrt-Denkweise und das luftpolitische Arbeitsfeld Hollands als dieser Buchtitel. Die an europäischem Raum kleinen Niederlande sind der Prototyp jener Gruppe wirklicher Luftverkehrs-Großmächte, die bei relativ engem Heimatterritorium der Dreidimensionalität des modernsten Verkehrsmittels und einem dem Volkscharakter eingeborenen Zug zu unternehmerischem Wagemut eine Weltstellung in den neuen Verkehrsströmen der zivilen Luftfahrt verdanken. Aber mehr noch: Holland war von allem Anbeginn an Vorkämpfer und beispielgebend für eine absolut friedliche Auffassung von den Aufgaben der Luftfahrt schlechthin, und wohl nicht zuletzt auch dieser schien, reinen „airmindedness" verdankte und verdankt die holländische Verkehrsluftfahrt ihren unbestrittenen Weltrang. Die starke holländische Seefahrt-Tradition, die hervorragende verkehrsgeographische Situation im Schnittpunkt breiter wirtschaftlicher Kraftströme und der Antrieb einer von Anfang an auf den Bau von Verkehrsflugzeugen ausgerichteten Luftfahrtindustrie wirkten zweifellos ebenso begünstigend wie das Fernziel Indonesien.

Die KLM ist die älteste Luftverkehrsgesellschaft der Erde; sie ist darüber hinaus die einzige derartige Gesellschaft, die heute noch unter der Leitung ihres Gründers steht, soweit die Anfänge bis in die erste Luftverkehrs-Frühzeit zurückreichen. Am 7. Oktober 1919 erfolgte die Gründung in Den Haag. Alles Entscheidende über Hollands schon damalige Stellung im noch so jungen Luftverkehr wird mit der Feststellung gesagt, daß die ersten internationalen Flugdienste Europas über Amsterdam liefen und daß die (heute noch bestehende) Vereinigung der Luftverkehrsgesellschaften der Erde, die „International Air Traffic Association" (IATA), bereits 1919 in Den Haag unter maßgeblichem holländischem Einfluß gegründet wurde. Die zwei Dezennien 1919-1939 hatten ihr wichtiges Kennzeichen in einem außerordentlich hohen Sicherheitsgrad und in dem weitesten Verhältnis „Eigeneinnahmen (Passagen, Luftfracht usw.) zu Gesamteinnahmen (einschließlich Subventionen)"; die staatlichen Unterstützungen für die Anlaufzeit waren also in Holland relativ am geringsten. Mit einem ausgedehnten Europa-Netz als Rückhalt konnte die KLM am 25. September 1930 ihren 14 500-km-Flugdienst Amsterdam-Batavia

Hans E. ROSENBERG.

(FORTSETZUNG S. 3, SPALTE 3.)

Holländische Welt-Luftstraßen 1947
(MONATSFLUGABSCHNITTE)

Lesen Sie

in der morgigen Ausgabe der „Nouvelles de France"

KRIEG ODER FRIEDE?

Von General Dwight D. Eisenhower

Generalstabschef der amerikanischen Armee

BLB BADISCHE LANDESBIBLIOTHEK
Baden-Württemberg

Frankreichs Presse schreibt:

DIE WIEDERGEBURT DER KOMINTERN

Sämtliche Pariser Zeitungen erörtern die Bildung der kommunistischen Informationsstelle in Polen. Jacques Duclos sucht in „HUMANITE" — vom kommunistischen Standpunkt ausgehend — nach den Gründen dieses allgemeinen Interesses.

„In der Mehrzahl der Zeitungen", schreibt er, „kann man das krampfhafte Bemühen feststellen, die alles beherrschende, unbestreitbare Tatsache der wachsenden Vormacht des amerikanischen Imperialismus in Frankreich und einer Reihe von andern Ländern schonend zu verbrämen. Noch nie, selbst nicht in den dunkelsten Tagen unserer Geschichte, haben französische Regierungskreise sich mit solcher Gefügigkeit der Politik des Auslands unterworfen. Gleich treu ergebene Gefolgsleute wetteifern Ramadier und Bidault mit de Gaulle an Geschicklichkeit und Zuvorkommenheit gegenüber den amerikanischen Dollarmagnaten.

Daß die Beschönäre des „Figaro", die Paschiden von „Epoque", daß General de Gaulle und alles, was an Gruppen und Zeitungen offen im Dienste des Kapitals steht, daß die früheren Petainanhänger diese Politik aus Klassenegoismus und allen nationalen Interessen zum Trotz unterstützen, ist nicht weiter erstaunlich, dafür müssen aber die sozialistischen Führer eine andere Sprache reden, wenn sie das Volk irreführen wollen. Sie erklären, daß sie zwischen zwei entgegengesetzten Lagern nicht Stellung ergreifen möchten, aber in Wirklichkeit stehen sie längst inmitten des Blocks der Imperialisten, dessen Politik sie vertreten, und zwischen Ramadier und Guy Mollet ist in dieser Hinsicht nicht der letzte Unterschied zu bemerken."

Liest man dagegen den „FIGARO", so versteht man nicht mehr, warum „Humanité" die neue Kominternorganisation heftig verteidigt:

„Marschall Stalin scheint für die inneren Sorgen seiner Pariser Jünger wenig übrig zu haben. Eine solche Bombe 14 Tage vor einer Vertrauensfrage, auf die Herr Thorez und seine Freunde ganz besonderen Wert legen, das kann man wahrhaftig nicht als freundschaftlich bezeichnen. So sehr Duclos und Frachon — die bekanntlich in Zukunft die „Partei der nationalen Unabhängigkeit" in Belgrad vertreten — vergebens versucht haben, die Veröffentlichung des gestern von uns gebrachten Dokuments, verschieben zu lassen. Eine schwierige Sache, wenn man seine Wahlplakate schon gedruckt, unzählige Flugblätter verteilt und so viel große Reden über das Thema der nationalen Einheit und Freiheit, über „Frankreich, Frankreich allein" gehalten hat."

Unterdessen versichert Jean Pot in „AURORE", daß angesichts der Teilung der Welt in zwei Lager, die durch das kommunistische Vorgehen zur Tatsache geworden sei, alle Franzosen sich mehr als je unter de Gaulle's Führung zusammenfinden müßten, während Marcel Fournier in „FRANC-TIREUR" gegen diejenigen Sturm läuft, welche die Kommunisten für rechtlos erklären wollen:

„Sogar das Organ des MRP stimmt in den Chor ein mit seinem kleinen Lied von Termenière. Nun ja, jeder tut was er kann, nur vergißt man ein wenig allzu rasch, wie die Hitlerpropaganda zur Zeit der Besetzung die Enzyklika „Divini Redemptoris" Pius' XI. gegen die Kommunisten ausschlachtete. Ich besitze noch die kleine Broschüre, die von den Goebbels'schen Dienststellen verbreitet wurde und nach deren Darstellung die Nazibestie Seite an Seite mit der Christenheit zum Heldenkampf gegen die bolschewistischen Horden angetreten, gegen die Todfeinde der Zivilisation von Buchenwald und von Rom. Wenn man einen geschichtlichen Vorgang zu unserer gegenwärtigen Periode suchen will, muß man auf München zurückgreifen. Damals konnte man dieselbe Verwirrung in kapitalistischen Kreisen beobachten, dieselbe panische Furcht im Volke, dieselbe Speichelleckerei, dieselben Verneigungen vor den Vorkämpfern der „Ordnung", nur hießen sie damals Hitler und Mussolini."

Der Leitartikel von „FRANCE-LIBRE" bringt Ausführungen über die Folgen des „Wiedererstehens der Komintern" für Frankreich:

„Wenn wir vermeiden wollen, daß Frankreich bolschewisiert wird, müssen wir ohne Verzug handeln. Wir können diese Gefahr nur beschwören, wenn wir aus der Wirtschaftskrise herausfinden, in die uns der Krieg gestürzt hat. Wir sind gezwungen, von Amerika Hilfe zu erbitten, und alles hängt davon ab, ob wir sie erhalten. Die UdSSR, an die wir uns wegen Getreide wandten, hat unserer Bitte nicht entsprochen, und wenn sie uns diese Lieferungen bewilligt hätte, wären wir wie im vergangenen Jahre gezwungen gewesen, sie in Dollars zu bezahlen. Wir besitzen aber keine Dollars mehr. Wollten wir also eine Hungersnot vermeiden, so müßten wir uns nach Washington wenden, wo uns ein günstiger Bescheid zuteil wurde. Aus welchem Grunde? Weil, wie Präsident Truman versichert hat, „die Mittel gefunden werden müssen, mit deren Hilfe wir diesen kritischen Winter überstehen und eine freie, unabhängige Nation bleiben können, widrigenfalls keine Aussicht auf eine Wiedergesundung Frankreichs bestehen."

Mitteilungen aus dem Kulturleben

O HEIDELBERG. — Der als Sportberichter und Förderer der deutschen Olympiadebewegung bekannte Dr. Maas wird die Leitung der Studiostelle Heidelberg von Radio Stuttgart übernehmen. Dr. Maas war bisher bei Radio Frankfurt tätig. Der bisherige Verantwortliche für die Studiostelle Heidelberg, der Schriftsteller Gerhard Schäke, wird mit der Leitung der literarischen Abteilung von Radio Stuttgart beauftragt werden. (z)

O STUTTGART. — Die Württembergische Landesbibliothek in Stuttgart hat einen internationalen Lesesaal eingerichtet, in welchem der Oeffentlichkeit eine große Anzahl der Neuerscheinungen des Auslandes zugänglich sein werden. Die größte Anzahl dieser Bücher stammt aus der Schweiz. Unter den französischen Büchern finden sich Werke von Sartre, Jules Romains, Claudel und Arthur Koestler. Von der amerikanischen Bibliothek werden jeweils für 8 Wochen beraten Bücher leihweise dem Internationalen Lesesaal überlassen. (P)

O BAD OEYNHAUSEN. — In Bad Oeynhausen findet am 11. Oktober ein Treffen der englischen Pfadfinder in Deutschland statt. Bei dieser Gelegenheit wird dort auch das Hauptquartier der ersten Pfadfindergruppe in Anwesenheit des Generalleutnant Sir McCreery eingeweiht werden. (b)

Bücher

GERTRUD DAHLMANN-STOLZENBACH: „DER SCHWARZE ENGEL

Verlag Kurt Desel, München, 100 Seiten.

Dieses ist ein surrealistisches Buch; seine Geschichten sind weder Novellen, noch Betrachtungen noch Erzählungen. Es sind Impressionen aus der Welt des Traumes, in der die Phantasie die Empfindungen, die aus dem Unterbewußtsein auftauchen, in eine Form zu bringen sucht. Ueber allen diesen Geschehen schwebt — ein schwarzer Engel — das Erlebnis der Bombennächte des Krieges; Das Schattenreich der durchlebten jüngsten Vergangenheit und die Trümmer der Gegenwart bilden den Untergrund dieser phantastischen Welt. Manchmal sind es mystische Formen oder ein skurriler hintergründiger Humor, die dem Traumen der Erzählungen wieder einen Anstrich von Realistik geben.

Das Buch ist ein Erstlingswerk der Autorin. Ein Bemühen um Plastik des Ausdrucks — ein Bemühen, das bei der überraschenden surrealistischen Bildwelt der Erzählungen nicht jedem Leser ersichtlich ist — und die lebendige Originalität der Gestalten sollen hier hervorgehoben werden. Freilich ist das Experimentelle eines neuen Stilwillens noch stark spürbar, aber das Buch ist ein Beitrag zu einer in Deutschland selten gewordenen Literaturgattung, die in unseren Tagen neue Bedeutung gewinnt. GEU.

Auflagenziffer am 9. Oktober 222 001

Die Welt-ORT-Union

Im Jahre 1882 wurde in Rußland die ORT (Organisation de Reéducation par le Travail) gegründet, die sich in den 65 Jahren ihres Bestehens zur World-ORT-Organisation entwickelt hat, mit ihren Zentralen in New York, Paris, Genf und London. Das Ziel dieser Union war und ist, jüdische Auswanderer auf handwerkliche Berufe umzuschulen und ihnen dann dort in ihrem neuen Beruf weiterzuhelfen.

Gleich nach der Befreiung der Juden aus den Konzentrationslagern nahm die ORT in Deutschland ihre Arbeit wieder auf. Noch ehe eine Verbindung mit der ausländischen Union hergestellt worden war, begründete der KZ-Häftling Sigmund Oleski, der seit 1928 in Kiewo für die ORT tätig war und heute Leiter der Münchener Zentrale ist, im DP-Lager Landshut die erste Fachschule. Heute bestehen in fast allen größeren Lagern solche Schulen und auch in fünf Distrikten, Stuttgart, München, Kassel, Passau und Bamberg, zusammengefaßt worden. Die Schulen der französischen Zone unterstehen direkt der Pariser Zentrale, im nord-württembergischen Distrikt, der Stuttgart unterstellt, bestehen heute allein fünf Schulen, in Stuttgart, Schwäbisch-Hall, Wasserleben, Heidenheim und Ulm, dann kommen noch zwei weitere in Neu-Ulm und Leipheim.

Die Materialbeschaffung erweist sich zur Zeit als die größte Schwierigkeit. Während die UNRRA bisher für Kleidung und Verpflegung sorgte und der American-Joint für die soziale Betreuung zuständig ist, ist die ORT bei der Beschaffung von Maschinen, Werkzeugen und Material ganz von ausländischen freiwilligen Spenden abhängig. Erst vor kurzem konnte eine Sendung von 15 Tonnen Werkzeugmaterial aus Kanada, Schweden und den USA in Empfang genommen werden. Bei Zuteilungen aus deutschen Beständen ist die ORT den deutschen Gewerbeschulen gleichgestellt.

Da durch die Austrottungspolitik der Nazis, die sich ja vor allem am heftigsten gegen die Intelligenz richtete, eine große Anzahl jüdischer Lehrkräfte ums Leben gekommen ist, ging die ORT dazu über, politisch unbelastete Deutsche als Instruktoren einzustellen. Die Organisation ist von der Tätigkeit dieser Leiter außerordentlich befriedigt.

Vorläufig wird in 27 verschiedenen Fächern unterrichtet. Unter anderem in Schlosserei, Elektrotechnik, Goldschmiedekunst, Zahntechnik, Schneiderei, Photographie und Mode. Da der größte Teil der Schüler nach Palästina auswandern wünscht, ist bei der Gestaltung der Kurse auf die dortigen Verhältnisse speziell Rücksicht genommen worden. Die Dauer der Kurse schwankt zwischen 6 und 12 Monaten. Ferien werden keine eingelegt, da die meisten Schüler annehmen, kurz vor der Auswanderung zu stehen. Nach Abschluß der Kurse muß eine Prüfung abgelegt werden. Die Absolventen können daraufhin als Volontäre bis zu ihrer Ausreise in deutschen Betrieben arbeiten. Mit dieser Regelung zeigen sich bis jetzt beide Teile außerordentlich zufrieden. Die ORT beabsichtigt, demnächst Prüfungskommissionen einzusetzen, die Handwerkern, welche durch die Ereignisse ihre Berufspapiere verloren haben, diese erneut.

Das Alter der Schüler liegt zwischen 14 und 45 Jahren, doch sind ältere Schüler durchaus keine Seltenheit.

Als eines der größten Probleme bezeichnet Ingenieur A. Citron, einer der Leiter des Stuttgarter Distrikts, das der Jugendlichen. Denn einerseits haben viele jüdische Jugendliche in den Lagern nie eine richtige Schulbildung genossen, andererseits hat sich in ihnen durch die gemeinsame Lagerorganisation die Vorstellung festgesetzt, daß Arbeit gleichbedeutend mit Verachtung ist. Diesen jungen Menschen das richtige Verhältnis zur Arbeit wiederzugeben, bezeichnet Ingenieur Citron als die schönste aber auch schwierigste Aufgabe der ORT. Daß dieser Arbeit Erfolg beschieden ist, beweist die ständig wachsende Ziffer der Kursteilnehmer, deren Anzahl von 1037 im Februar auf 1571 im Juli angestiegen ist. (p)

O Mr. Wolinski, der Direktor der ORT-Union in Deutschland will sich nach Paris begeben, um dort die kontinentale Leitung der World-ORT-Union zu übernehmen. (p)

Theater und Konzerte

DONNERSTAG, 9. OKTOBER

BADEN-BADEN (Kleines Theater, 20 Uhr): Sturm im Wasserglas. — (Kurhaus, 20.30 Uhr): Das Ballett der Champs-Elysées.
KONSTANZ (Stadttheater, 19.30 Uhr): Zum goldenen Anker. — (Bürgersaal, 20 Uhr): Liederabend Kammersänger Fritz Harlan.
LAHR: Die Compagnons de la Musique.
MAINZ (Städtisches Theater, 19 Uhr): Der Soldat Tanaka.
TÜBINGEN (Städtisches Schauspielhaus, 19.45 Uhr): Empedokles.

FREITAG, 10. OKTOBER

BADEN-BADEN (Kleines Theater, 20 Uhr): Iphigenie. — (Kurhaus, 20.30 Uhr): Das Ballett der Champs-Elysées.
KONSTANZ (Stadttheater, 19.30 Uhr): Das Salzburger Große Welttheater. — (Oberer Konzilssaal, 20...) Uhr): Variété Trixes.
LÖRRACH: Kammerchor Marcel Courrand.
MAINZ (Städtisches Theater, 19 Uhr): Der Raub der Sabinerinnen.
TÜBINGEN (Städtisches Schauspielhaus, 19.45 Uhr): Empedokles.

Das Wichtigste im Radio

SÜDWESTFUNK

(47,46 m, 305 m, 391 m 362 m)

Alle Tage: 6, 7, 8, 8.30 (franz.)

12, 13, 22, 23.45 Uhr: Nachrichten

DONNERSTAG, 9. OKTOBER

13.30 Frankreich spricht zum deutschen Volk;
14.00 Kinderfunk: Reise ins Märchenland;
16.00 Nachmittagskonzert. Leitung: Konzert für Violine und Orchester F-dur in der Pause: Dr. Gerth-Wolfgang Barock; Musik am Rhein; Rixet: L'Arlésienne-Suite Nr. 1; Fibich: Lento aus der Musik zu der Idylle „Am Vorabend" op. 39; Delibes: Glöckchenarie aus der Oper „Lakmé"; Borodin: Steppenskizze aus Mittelasien; Verdi: Arie des Manrico aus der Oper „Der Troubadour"; Chabrier: Espana;
18.30 Kreuz und quer durch Deutschland, Nachrichten aus allen Zonen;
18.45 Französisch im SWF (Wiederholungskurs für Anfänger);
19.00 Kleine Abendmusik;
19.15 Probleme der Zeit;
19.40 Die Tribüne der Zeit;
20.00 Le Magazine de France;
20.15 (Kobland): Tanzmusik;
21.00 Aus dem Tagebuch der SWF-Reporter;
21.15 Solistenkonzert. Lieder und Duette von Robert Schumann; Ilse Fichtmüller, Sopran, Hans-Olaf Hübenspa, Bariton und Maria Bergmann, Klavier;
21.45 Frankreich spricht zum deutschen Volk;
22.15 Hörerlieblinge: Peter Igelhoff;
22.30 „Wir blasen auf!"
23.00 Tanzmusik

NOS ECHOS...

COMME LE TEMPS PASSE...

Le 9 octobre 1547 naissait Michel de Cervantès, écrivain espagnol, auteur du célèbre roman « Don Quichotte de la Manche », qui terminait en les parodiant la vogue des romans d'aventures et des chevaliers errants. Cervantès mourut en 1616. Au XVIème siècle, le pape Grégoire XIII avait institué une réforme du calendrier. Les auteurs avaient dû telles qu'on dut supprimer tout bonnement la période du 9 au 20 décembre 1582. Mais l'Angleterre n'admit le calendrier grégorien qu'en 1752. C'est ainsi qu'on put dire que Shakespeare et Cervantès étaient morts le même jour : 23 avril 1616. En vrai, les deux calendriers étaient différents et séparés par un écart d'une dizaine de jours.

*

UN MOT D'OSCAR WILDE

Le portrait de Dorian Gray, dont une adaptation passa en ce moment sur plusieurs de nos écrans parisiens, parut à Londres, dans une revue mensuelle en juillet 1890. La critique se montra indignée et les commentaires dont elle accompagna l'œuvre d'Oscar Wilde furent sans aménité.

Il fut accueilli d'un tonnerre sarcastique. Il proclamait volontiers l'indifférence du public, qu'il se plaisait à dérouter par des phrases du genre de celle qu'il eut à son retour des Etats-Unis :

« Les Anglais ont réellement tout en commun avec les Américains, excepté bien entendu, la langue... »

NARCISSE ET LA RIVIÈRE

Encore d'Oscar Wilde, cette histoire qui nous a été rapportée par André Gide :

« Quand Narcisse mourut, toutes les fleurs des champs pleurèrent et gémirent. Elles demandèrent à la rivière de leur donner de son eau pour se faire des larmes.

— Oh ! dit la rivière, si toutes mes gouttes d'eau étaient des larmes, je n'en aurais pas encore assez pour pleurer Narcisse, car je l'aimais.

— Comment avez-vous pu faire autrement, disent les fleurs des champs. Narcisse était si beau !

— Était-il beau ? demanda la rivière.

— Et qui pourrait le savoir mieux que vous, lui répondirent les fleurs, chaque jour il s'étendait sur votre rive et mirait sa beauté dans vos eaux.

Ici, Oscar Wilde faisait une assez longue pause, voulant piquer la curiosité de ses auditeurs et sachant très bien que nul n'oserait rompre le silence, puis il continuait :

— Si je l'aimais, disait la rivière, c'est parce que, quand il se penchait sur moi, je voyais mon reflet au fond de ses prunelles.

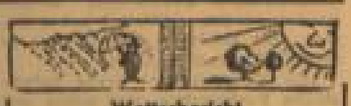

Wetterbericht für den 9. Oktober 1947

Bei morgens in den Niederungen dichten Nebel weitere Abkühlung. Im Laufe des Vormittags allgemeine Aufheiterung, in den Höhen vielfach Bodenfrostgefahr.

Französische Radiostunde

Wiederholungskurs für Anfänger

Südwestfunk

Am 9. Oktober 1947, 18.45 Uhr über Sender

Koblenz (391 m) Kaiserslautern (391 m) Freiburg (362 m) Baden-Baden (47,46 m) Sigmaringen (362 m)

F. — Bonsoir Mesdames, bonsoir Messieurs.
H. — Bonsoir Madame.
F. — Heute haben wir unsere 93. Lektion Französisch, notre 93ème leçon de français. Das letztemal waren wir bei der Schneiderin.
H. — Chez la couturière.
F. — Heute wollen wir uns vorstellen, daß wir zu einem Herrenschneider gehen. Le tailleur : der Schneider, und auch das Schneiderkostüm. Für Herren sagt man: le costume, der Herrenanzug, und le complet. Voulez-vous un costume genre sport ?
H. — Wünschen Sie einen Sportanzug?
F. — Le genre sport : die sportliche Art. Est-ce une bonne étoffe ?
H. — Ist es ein guter Stoff?
F. — L'étoffe (f): der Stoff. L'étoffe est encore assez bonne.
H. — Der Stoff ist noch ziemlich gut.
F. — C'est encore de la laine.
H. — Es ist noch Wolle.
F. — La laine : die Wolle. Assez : ziemlich, genug. C'est une étoffe d'avant-guerre.
H. — Es ist ein Vorkriegsstoff.
F. — La guerre : der Krieg. De la pure laine : reine Wolle. Pur, e : rein. Le tailleur prend les mesures.
H. — Der Schneider nimmt Maß.
F. — Prendre les mesures : nehmen. Il mesure la longueur du buste.
H. — Er mißt die Länge des Oberkörpers.
F. — La longueur : die Länge. Le buste: der Oberkörper. La longueur des bras (le bras) : die Armlänge. La longueur des jambes (la jambe) : die Beinlänge. La largeur des épaules : die Breite der Schultern. La largeur : die Breite. L'épaule (f) : die Schulter. Le tour de taille : der Taillenumfang. Détrez-vous les épaules très rembourrées ? : wünschen Sie die Schultern stark ausgepolstert? Rembourré : ausgestopft, gepolstert. Regardez ce catalogue de modes : betrachten Sie dieses Modejournal. Choisissez un modèle : wählen Sie ein Modell. Wir wiederholen das Verb: choisir, aussuchen, auswählen.
Présent : je choisis (ich wähle aus) tu choisis, il choisit, nous choisissons, vous choisissez, ils choisissent.
Imparfait : je choisissais (ich wählte aus) tu choisissais, il choisissait, nous choisissions, vous choisissiez, ils choisissaient.
Passé défini : je choisis (ich wählte aus), tu choisis, il choisit, nous choisîmes, vous choisîtes, ils choisirent.
Futur : je choisirai, tu choisiras, il choisira, nous choisirons, vous choisirez, ils choisiront.
Bonsoir Mesdames, bonsoir Messieurs.
H. — Bonsoir Madame.

Hoher Verdienst

bei Verkauf modernster Siegel-Ringe goldhaltigen Aussehens. Nachnahme-Musterversendung. 4 Siegelringe RM 36.— (preisg.) Sündiges Lager besonderer Neuheiten. Drei-Ringe-Haus, München 19, Hubertusstraße 22.

Abonnieren Sie die Deutsche Ausgabe von Nouvelles de France

MOTS CROISES

PROBLEME N° 542

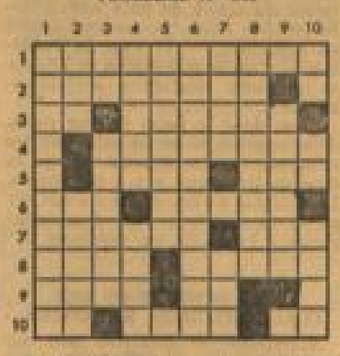

Horizontalement. — 1. Personnage molièresque. — 2. Elle se met souvent de force. — 3. Interjection ; Antiques révoltés. — 4. Débuts de sagesse! — 5. Ville de Prusse ; Perte de contrôle. — 6. Election ; Ecarté. — 7. Appétits ; Joyeuse à table. — 8. Inspire un début de pitié ; C'est lorsqu'ils sont pertes qu'ils permettent de déceler les carottes. — 9. Vieux Américains ; Vieille vache. — 10. Dieu ; Possessif ; Adverbe.

Verticalement. — 1. Ouvrier spécialisé dans un transport de bois. — 2. Se dit d'un livre ; Ponctuellement. — 3. En Amérique ; Bloqué. — 4. Salpêtre ; Epreuve. — 5. Défaut de celui qui a la bouche sèche. — 6. Celle de la reine Pédauque est connue. — 7. Jet ; Aux pôles. — 8. Elle grossit à vue d'œil. — 9. Imperturbable. — 10. Conjonction ; Réfléchi ; Crochet.

SOLUTION DU N° 541

Horizontalement. — 1. Péripéties. — 2. Adorateur. — 3. Rouages ; RC. — 4. Tué ; Tsar. — 5. Ia ; AD ; Acte. — 6. Travesti. — 7. Idée ; Cliché. — 8. Retrée. — 9. Ni ; Taire. — 10. Satires ; Ei.

Verticalement. — 1. Partitions. — 2. Edouard ; Ia. — 3. Roues ; AE. — 4. Ira ; Avarii. — 5. Pagode ; Aar. — 6. Eté ; Soin. — 7. Testateurs. — 8. IU ; Sciure. — 9. Erraï ; Pé. — 10. Crescent.

„Fliegende Holländer 1947"

(FORTSETZUNG VON SEITE 1)

eröffnen, die älteste und für lange Jahre die längste Welt-Luftstraße der Erde, die schnell einen aufsehenerregenden Aufstieg nahm. Aus den 11 Luftreisetagen von 1930 wurden bis zum Vorabend des zweiten Weltkrieges deren 5, am 30. Juni 1939 wurde der 750. Indonesien-Flug durchgeführt; die Verkehrshäufigkeit der Flüge verbesserte sich von 14-tägigem Abstand (1930) bis auf 3 Flüge wöchentlich (1939). Unter den ebenfalls diese Ostasien-Route befliegenden Luftverkehrsmächten (Paris-Indochina, London-Indien-Australien) waren die Holländer stets die schnellsten, — wirklich „fliegende Holländer".

„The Flying Dutchman" steht in großen Lettern auf den gewaltigen Rümpfen der viermotorigen Luftriesen der KLM von 1947, der silbermetallenen Himmelswagen vom Typ „Constellation" oder „DC-4". Nach einem abenteuerreichen KLM-Kriegsluftverkehr vom englischen Exil aus, dessen Kernstück eine Flugverbindung London-Lissabon über die im deutschen Einflußbereich liegende Biscaya hinweg war und dessen einer Odyssee gleichende Geschichte erst noch zu schreiben ist, nahm Holland sofort nach seiner Befreiung den Wiederaufbau seiner Verkehrsluftfahrt tatkräftig in die Hand. Angepaßt den als Folge der Kriegsentwicklung enorm gestiegenen Flugzeugleistungen, gestützt auf in den USA eingekauftes „fliegendes Material" und auf einen noch vorhandenen Stamm der in aller Welt bestbekannten Indonesien-Piloten, entwickelte sich von dem relativ schnell wieder in Betrieb gesetzten Welt-Flughafen Amsterdam-Schiphol aus in noch nicht 24 Monaten (1. Indonesienflug am 10. November 1945) jenes den halben Globus umgreifende Netz von KLM-Weltluftstraßen, dessen zwei hervorstechendste Kennzeichen, anknüpfend an Vorkriegs-Traditionen, wiederum „Schnelligkeit" und „Sicherheit" heißen. In wahren Riesen-Etappen werden die Ziele in Indonesien, in Südafrika, in Süd- und Mittel- und Nordamerika erreicht; in der Relation Batavia-Amsterdam landet der am Montag früh auf Java gestartete Fluggast am Mittwoch der gleichen Woche im Tulpenlande an der Nordsee, — zwischen 14 Uhr des einen und 18 Uhr des folgenden Tages durchrast der „Fliegende Holländer" von 1947 die abertausend Kilometer zwischen Amsterdam und Johannesburg (Südafrika), die Sahara in neunstündigem Nachtflug überquerend, — Curaçao, Hauptstadt des holländischen Besitzes in Westindien, von Weltbedeutung ob seiner Erdölraffinerien, ist über New York mit nur drei Zwischenlandungen in knapp 30 Stunden ab Amsterdam zu erreichen. Eine verkehrstechnische Spitzenleistung aber wird ab Frühjahr 1948 der Amsterdam-Batavia-Flugdienst der KLM mit nur einer Zwischenlandung in Karachi (Britisch-Indien) sein, wo zur Zeit ein eigenes KLM-Hotel gebaut wird, — 14 500 Luftreise-Kilometer in nur zwei Reisetagen!

Die politischen Antriebe für dieses System von Welt-Luftstraßen sind offensichtlich. Holland war schon in jener grauen Luftverkehrs-Frühzeit die erste Kolonialmacht, die den eminenten politischen Wert des schnellsten aller Verkehrsmittel für die Führung weitgünstiger Großreiche in Streulage erkannte und konsequent danach handelte. Im Anschluß an die Batavia-Strecke entwickelte vor 1939 die KLM-Tochtergesellschaft KNILM (Koninklijke Nederlandsch-Indische Luchtvaart Mij.) ein ausgedehntes indonesisches Flugnetz, das erst der japanischen Invasion zum Opfer fiel und 1947 unter der Einwirkung der politischen Entwicklung in Indonesien erneut mehr oder minder absolut gelähmt wurde. Das ebenfalls schon vor dem Kriege betriebene interne KLM-Netz in Holländisch-Westindien hat nunmehr über New York eigenen Luftanschluß nach den Niederlanden. Den Südamerika- und Südafrika-Flugdienst riefen die starken holländischen Wirtschaftsinteressen ins Leben; daß bei der Strecke nach der südafrikanischen Union (Transvaal, Oranje-Freistaat) auch der ausgeprägte holländische Volkstumseinschlag (Buren) der dortigen weißen Bevölkerung von Einfluß war, ist als gewiß anzunehmen. Von politisch kaum minderer Bedeutung für Holland ist das europäische Kontinentalnetz der KLM, dessen äußerste Ausläufer in Stockholm, Oslo, Glasgow, Dublin, Lissabon, Madrid, Rom und Prag liegen.

Es ist nicht nur unmöglich, von der KLM zu sprechen, ohne Alb. Plesman zu nennen, sondern sogar die Geschichte des europäischen, ja, des Weltluftverkehrs kann nicht ohne Nennung seines Namens geschrieben werden. Dieser „Vater der Weltverkehrsluftfahrt", 1889 in Den Haag geboren, seit seinem 26. Lebensjahr ausschließlich der Luftfahrt lebend, 1919 Gründer der KLM, zuhause auf allen Luftverkehrskonferenzen und -kongressen 1919-1939, während der deutschen Besetzung Hollands ein Jahr lang politischer Häftling, baute sofort nach der Befreiung „seine" KLM mit jugendlicher Schwungkraft wieder auf und wurde schnell wieder in die internationale und interkontinentale Luftverkehrs-Zusammenarbeit (IATA, ICAO usw.) eingeschaltet. Albert Plesman, ein Mann von globaler Denkweise (und dennoch ein guter Holländer), war und ist einer der entscheidendsten Initiatoren und Organisatoren des Weltluftverkehrs und nimmt den Rang einer einmaligen Kapazität auf dem Gebiete des Flugverkehrs ein, wie ihn — beispielsweise — im Bereiche des Luftschiffverkehrs Dr. Eckener hat. Ein großes Maß internationaler und nationaler Ehrungen, zuletzt am 8. Januar 1947 das Ehrendoktorat der Universität Delft, hat Albert Plesman nichts von seiner menschlichen Güte genommen, die alle an ihm so schätzen, die ihn zu kennen das Glück haben.

Der kosmopolitische Einschlag im holländischen Nationalcharakter, in Albert Plesman besonders stark verkörpert, findet in Aufbau und innewohnender Tendenz des holländischen Weltflugstreckennetzes einen klaren Ausdruck. Solange solche Tendenzen die Luftpolitik aller Luftverkehrs-Großmächte und -Weltmächte bestimmen, droht dem noch jungen und leicht zerbrechlichen Weltfrieden von 1947 keine Gefahr von der Luftfahrt her.

BLB BADISCHE LANDESBIBLIOTHEK
Baden-Württemberg

Bergbau in Französisch-Marokko

(FORTSETZUNG VON SEITE 1)

wird. Andere Minen sind im Süden gelegen, besonders im Siroua-Massiv, zwischen den Tälern des niederen und hohen Atlas. Die jährliche Förderung liegt bei 15 000 t und kann noch gesteigert werden; aber die Gewinnung wird durch das Fehlen von Transportmitteln gehemmt. Die Regierung hat jetzt Eisenbahnmaterial und schwere Lastauto beschafft. Die Entwicklung dieser Förderung ist für das Mutterland Frankreich von großer Bedeutung, weil hierdurch seine Stahlindustrie mit marokkanischem Mangan versorgt werden kann. Eine Gesellschaft für Stahluntersuchung wurde in Marokko gegründet; sie hat die Möglichkeit ins Auge gefaßt, die einheimischen Erze mit Hilfe von einheimischem Brennmaterial zu verarbeiten. Eine Gesellschaft mit einem Kapital von 150 Mill. Franken wurde gegründet, um die Mineralsalzzentren, insbesondere die von Mogador, auszubeuten.

6 Unternehmungen sind vorgesehen, um die Bleivorkommen auszumützen. Der marokkanische Staat wird sich hieran beteiligen. Man hofft, die Förderung auf 200 000 t jährlich zu bringen. Andere Projekte, unter ihnen solche auf lange Sicht, sehen die Ausbeute der Kupferminen von Antialas — die Gewinnung von Zinn, Zink, Vanadium und Molybdän vor, sowie die Errichtung von Fabriken zur Herstellung von Düngemitteln. Um jedoch alle diese verschiedenen Projekte durchführen zu können, werden neben Kapitalien auch Arbeitskräfte und Triebkraft benötigt. Die eingeborene Bevölkerung stellt eine ausgezeichnete Arbeitskraft dar. Es bleibt also das Problem der Energiebeschaffung.

Bisher gibt es nur eine wichtige Kohlengrube, die in der Nähe der Vorkommen von Djerada, südwestlich von Oujda liegt. Das Gesamtvorkommen beträgt 19—20 Millionen Tonnen. Im Jahre 1945 erreichte die Produktion 174 000 Tonnen und wurde hauptsächlich von einheimischen Fabriken und der marokkanischen Eisenbahn verbraucht. Das Unternehmen liegt in Händen einer belgischen Gruppe. Es wurde jedoch eine neue Gesellschaft gegründet, die „Nordafrikanische Kohlengesellschaft", mit einem Kapital von 1.120 Mill. Franken, an der sich der französische Staat, die marokkanische Regierung und jene belgische Gesellschaft beteiligten. Die Gesellschaft hat sich die Aufgabe gestellt, alle Braunkohlenvorkommen in Französisch-Marokko auszubeuten. Es wurde bereits ein Vorkommen von fetter Kohle südlich von Casablanca entdeckt; in der Gegend von Agadir und Marrokech führten Untersuchungen bereits zu interessanten Ergebnissen. Die Suche nach Erdölvorkommen ist in den Händen der marokkanischen Gesellschaft für Erdöl, bisher hat diese Gesellschaft über 11 000 m Bohrungen durchgeführt. Die Produktion betrug 1943: 3 400 t. Der Mangel an modernem Material hat die Bohrungsarbeiten verlangsamt. Heute hat man diese Schwierigkeiten überwunden.

Das Problem der Kohlen- und Erdölförderung ist mit dem der Elektrizitätserzeugung verknüpft. Tatsächlich arbeiten die durch Wasserkraft betriebenen Anlagen mit thermischen Anlagen zusammen. Die Wasserkraftanlagen liefern z. Z. 54 450-kw-Stunden pro Jahr. Die thermische Zentrale liefert 31 500-kw-Stunden, von denen 26 500 aus dem Kohlevorkommen von Djerado und 5 000 durch Dieselöl gewonnen werden. Die thermische Produktion ist deshalb von Interesse, weil sie nicht nur Spitzenleistungen ermöglicht, sondern auch eine Belieferung mit elektrischem Strom sogar in Fällen von außerordentlicher Trockenheit zuläßt. Die marokkanische Regierung hat ihre Rechte auf den Betrieb thermischer Stationen der Gesellschaft für elektrische Energie von Marokko abgetreten, welche als Interessengemeinschaft betrieben wird.

Wie man sieht, erfolgt die Ausbeute der marokkanischen Mineralschätze weitgehend an Ort und Stelle, soweit dies die Gegebenheiten zulassen, doch gehen die Bestrebungen dahin, einen Export, sobald die Produktion den Eigenbedarf des Landes übersteigt, zu ermöglichen.

Nouvelles de France

DIREKTION — REDAKTION
ADMINISTRATION — DRUCKEREI
Marktstätte 4 — Konstanz a. B.
Fernsprecher: Konstanz 700
Abonnements in der französischen Zone bei allen Postanstalten
In der brit. u. amerik. Zone nur im Straßenhandel erhältlich

F. JULLIEN
Verwaltungsdirektor

AUSLAND

Frankreich

Vor einer Umbildung der französischen Regierung

PARIS, 8. Okt. — Eine Umbildung des französischen Kabinetts mit einer gleichzeitigen Verminderung der Ministerzahl wurde in französischen politischen Kreisen, die Ramadier nahestehen, für möglich gehalten.

Ramadier selbst werde wahrscheinlich das Innenministerium übernehmen, um eine schärfere Anwendung des Schwarzhandelsgesetzes durchzuführen und um den kürzlich erfolgten gesetzwidrigen Zwischenfällen bei Lebensmitteltransporten entgegenzutreten.

Polen

Primas von Polen gegen Unterdrückung der polnischen Katholiken

WARSCHAU, 8. Okt. — In einem Hirtenbrief, der in allen katholischen Kirchen Polens zur Verlesung kam, fordert der Primas von Polen, Kardinal Hlond, „die Aufhebung der Freiheitsbeschränkungen", die der polnischen katholischen Kirche auferlegt seien. In dem Hirtenbrief, der eine eingehende Schilderung der gegenwärtigen Lage der katholischen Kirche in Polen enthält, fordert Kardinal Hlond die Einstellung der Versuche, die katholische Bevölkerung durch Druckmittel zum Eintritt in Parteien zu veranlassen, deren politischen Grundsätze dem katholischen Glauben widersprechen.

Tschechoslowakei

Die Untersuchungen über die „slowakische Verschwörung"

PRAG, 8. Oktober. — Die Untersuchungen im Zusammenhang mit der „slowakischen Verschwörung" zur Schaffung eines unabhängigen slowakischen Staates sind abgeschlossen worden. 308 Personen sind im Verlaufe der Fahndungen verhaftet worden. 237 „Verschwörer" befinden sich noch in Gewahrsam, während 85 andere, die sich nicht in Haft befinden, ebenfalls vor Gericht gestellt werden sollen.

In der offiziellen Verlautbarung hierzu heißt es, daß die „Verschwörer" beabsichtigt hätten, den Staatsstreich zu einem „geeigneten Zeitpunkt" durchzuführen. Sie sollen, wie aus der Erklärung hervorgeht, mit slowakischen Emigranten im Ausland in Verbindung gestanden haben, unter diesen der ehemalige slowakische Geschäftsträger beim Vatikan, Dr. Karl Sidor.

Bulgarien

Waffenlager in Bulgarien entdeckt

LONDON, 8. Okt. — Bulgarische Sicherheitsbehörden gaben in einem Kommuniqué die Entdeckung eines großen Waffenlagers bekannt. Dieses Lager, in dem sich mehrere hundert Kilogramm Sprengstoff, Nachrichtengeräte, Waffen, Munition und Uniformen befanden, ist dem Kommuniqué zufolge in der Nähe des Geländes der aufgelösten Agrarpartei Nikola Petkoffs aufgefunden worden.

Dänemark

Die Ziele der dänischen Politik

KOPENHAGEN, 8. Okt. — Der liberale Ministerpräsident Knud Christensen, gegen dessen Regierung das Mißtrauen ausgesprochen wurde, nahm vor dem Parlament zu den Zielen der dänischen Politik Stellung. König Frederick von Dänemark eröffnete die Sitzung und betonte einleitend, daß eine Zusammenarbeit für Frieden und Verständigung unter den Völkern heute mehr als zuvor nötig sei.

Christensen ergriff dann das Wort und erklärte, die Regierung beabsichtige eine weitere Teilnahme Dänemarks an der internationalen Zusammenarbeit entsprechend seiner Stellung als Mitglied der UNO. Zum Problem der dänischen Minderheiten in Südschleswig sagte Christensen, man werde weiterhin darnach trachten, den dänischen Charakter dieses Gebietes zu stärken. Er hoffe, daß Süd-Schleswig das Selbstbestimmungsrecht erhalten werde. Zur Grönlandfrage führte Christensen aus, die Verhandlungen mit den USA für die Aufhebung des Grönland-Abkommens würden fortgesetzt. (Bei diesem Abkommen handelt es sich um eine 1941 in Washington unterzeichnete Vereinbarung, wonach Grönland dem Schutz der USA unterstellt wurde.)

Griechenland

König Paul: Totaler Krieg der griechischen Truppen

ATHEN, 8. Okt. — König Paul von Griechenland erklärte bei Beendigung seiner Besichtigungsreise des Kampfgebietes in Nordgriechenland, die griechische Armee kämpfe „innerhalb und außerhalb des Landes einen totalen Krieg" gegen einen verschlagenen Feind. Er gab seiner „großen Zufriedenheit" über den Erfolg der britischen Militärmission bei der Ausbildung der griechischen Armee Ausdruck und sollte den kämpfenden griechischen Truppen seine Anerkennung.

AFP meldet aus Athen, daß 5000 Partisanen unter dem Kommando General Markos von griechischen Regierungstruppen zwischen Larissa und Lamia in Thessalien eingeschlossen sein sollen.

Vereinigte Staaten

USA kürzen Kohlenexporte

WASHINGTON, 8. Okt. — Eine Verminderung der amerikanischen Kohlenausfuhren im November um eine halbe Million auf 3,5 Millionen Tonnen gab das amerikanische Handelsministerium bekannt. Von den Exporten sind drei Millionen Tonnen für Europa bestimmt. Das Handelsministerium begründete die Verminderung mit der Knappheit an Güterwagen und jahreszeitlich bedingten Schwankungen in der amerikanischen Kohlenversorgung. Im Oktober ist eine Ausfuhr von über 4 Millionen Tonnen vorgesehen.

Resignation in Lake Success

(FORTSETZUNG VON SEITE 1)

Lake Success ist die Hauptstadt dessen, was man als « resignation universelle », eine allgemeine Resignation bezeichnen könnte. Immer mehr schwindet das bislang so rege Interesse der amerikanischen öffentlichen Meinung für das auf dem Boden der Vereinigten Staaten tagende Weltparlament. Heute hat man andere Dinge im Auge: Die Schaffung des neuen Komintern, den Marshallplan und die Lebensmittelnot. Es sind dies übrigens drei Aspekte eines und desselben Problems. Will man Europa ernähren, so muß man sich bei jeder Mahlzeit mit einer einzigen Stulle begnügen. Dabei kann Europa nicht gesunden, wenn es nichts zu essen hat. Aber Europa muß gesunden, soll es nicht dem neuen Komintern preisgegeben werden. Sei es nun im Schoße der UNO, sei es anderswo: überall trägt die amerikanische Politik deutlich den Stempel der Erkenntnis, daß sich mit den Sowjets nicht zusammen arbeiten läßt. Die Frage, ob Washington Moskau neue Zugeständnisse machen werde oder nicht, erübrigt sich. Die Zeit der Konzessionen ist schon lange vorüber.

Dies hat nichts mit feindseligen Absichten gegenüber der Sowjetunion zu tun, obwohl immer wieder leichthin Worte gebraucht werden, wie „Attacke", „Offensive", „Strategie", und dergleichen mehr.

Aus der Unmöglichkeit, mit den Sowjets zusammenzuarbeiten, scheint sich für die Vereinigten Staaten die Notwendigkeit zu ergeben, so zu handeln, als existierten die Sowjets überhaupt nicht. Es gilt, zu beweisen, daß die durch den Krieg erschütterte Welt auch ohne Zuflüchtnahme zu irgend einer der marxistischen Theorien wieder zu Blüte und Wohlstand gelangen kann. Gelingt es, diesen Beweis zu erbringen — woran man hier übrigens nicht zweifelt — so ist man überzeugt, daß die Sowjets ihre Haltung und ihre internationale Politik ändern werden. Für den Augenblick ist jedoch von einer derartigen russischen Anpassung nichts zu sehen. Ganz im Gegenteil! Die Sowjetunion ist und bleibt Mitglied der UNO. Das Spiel muß demnach ausgetragen werden, so enttäuschend es auch sein mag. Die Vereinigten Staaten denken nicht daran, den Ausschluß der Sowjetunion aus der UNO zu verlangen, ebenso wenig, wie sie einen von den westlichen Alliierten allein zu unterzeichnenden Friedensvertrag mit Deutschland im Sinne haben.

Sollte sich, was man hier nicht glaubt, die Sowjetunion eines Tages doch aus Lake Success zurückziehen, oder sollte sich ein Vierervertrag als absolut aussichtslos erweisen, so würden die Vereinigten Staaten trotz alledem nicht auf das Weltparlament — auch ohne die Sowjetunion — verzichten, ebensowenig wie auf die endgültige Organisation Deutschlands (ohne die Ostzone).

DEUTSCHLAND

Wird der Ruhrplan geändert?

LONDON, 8. Okt. — Großbritannien und die USA werden voraussichtlich in dieser Woche Frankreich und die Zollunion Benelux davon informieren, daß sie zur Abänderung einiger Punkte des anglo-amerikanischen Planes für die Ruhrkohlenbergwerke bereit sind, aber beabsichtigen, die in dem Plan niedergelegten Hauptpunkte durchzuführen. Die Regierungen der vier Länder hatten gegen den auf der Ruhrkohlenkonferenz von Amerika eingebrachten Vorschlag protestiert, die Verantwortung der Grubenverwaltung in deutsche Hände zu legen.

Französische Zone

Außenhandelsämter in der französischen Zone gebildet

BADEN-BADEN, 8. Okt. — Zur Förderung des Außenhandels der französischen Zone wurden laut Südena von der französischen Militärregierung Anordnungen über die Bildung von „Provinzialräten für die Ausfuhr" und von Außenhandelsämtern erlassen. In den einzelnen Ländern des französischen Besatzungsgebietes sollen danach auf Grund einer Anordnung des Administrateurs General Pierre Laffon Provinzialräte für die Ausfuhr errichtet werden, die sich aus dem Staatssekretär für Wirtschaft oder seinem Vertreter als Vorsitzenden, je einem Vertreter des Handels- und der Landwirtschaftskammer des betreffenden Landes sowie einem oder mehreren Delegierten der Berufsverbände, die die wichtigsten Industriezweige vertreten, zusammensetzen sollen. Die Provinzialräte untersuchen, durch welche Mittel die Ausfuhr gesteigert werden könne und entscheiden über die Einfuhren, die auf Grund eines Devisenbonus für zusätzliche Ausfuhren erfolgen können.

Die Verschwörung der deutschen Diplomatie

TÜBINGEN, 8. Okt. — Der stellvertretende amerikanische Anklagevertreter in den Nürnberger Prozessen, Professor Dr. Kempner, sprach im Festsaal der Tübinger Universität zu dem Thema „Die Verschwörung der deutschen Diplomatie". Prof. Dr. Kempner wies u. a. darauf hin, daß noch nichts in der deutschen Literatur zur Aufklärung des deutschen Volkes über die deutsche Außenpolitik erschienen sei und wie die Männer des Auswärtigen Amtes tatsächlich eine Verschwörergruppe waren in der Gefolgschaft Hitlers und seiner Minister mit dem Ziel, die Brandfackel in die Welt zu werfen und der Absicht, Hitlers Pläne von 1934, Europa deutsch zu machen, zu realisieren. Die ganze Tragik habe begonnen, als die deutschen Diplomaten nicht gegen die von Hitler mit seinen vertrauten Generälen und Ministern geführten Aussprachen zu opponieren wagten. Die Gefügigkeit gegen Hitler sei der erste Schritt zum Kriege gewesen.

Britische Zone

Massenspeisung im kommenden Winter

AACHEN, 9. Okt. — Auf einer Tagung der Stadtvertretung in Aachen wurde einstimmig der Beschluß gefaßt, Vorbereitungen zu treffen, um im kommenden Winter eine Massenspeisung von etwa 30—40 000 Menschen durchführen zu können. Diese Maßnahme, so wurde erklärt, sei angesichts der gegenwärtigen Versorgungslage mit Kartoffeln unbedingt erforderlich.

Amerikanische Zone

Zwei Jahre Länderrat

STUTTGART, 8. Okt. Der badische Ministerpräsident Dr. Reinhold Maier eröffnete hier am Dienstag die anläßlich des zweijährigen Bestehens angesetzte außerordentliche Tagung des Länderrates und gab einen Ueberblick über die Aufgaben dieser Institution.

Das sichtbar werdende Hineinwachsen des parlamentarischen Rats in seine Aufgabe, nämlich die Abgrenzung der Gesetzesbefugnis des Landtages einerseits und des Länderrats andererseits sowie die Entwicklung des Länderrats zu einem politischen Forum seien die Kennzeichen der Arbeit des Länderrates.

Der Ministerpräsident kam dann auf die Tätigkeit der drei Gesetzesorgane (Wirtschaftsrat, Länderrat und der Landtage) auf deutscher Seite und über die Tätigkeit der beiden Mil.-Reg. in Gesetzgebung und Verwaltung zu sprechen. Er forderte einen überlegten und disziplinierten Ordnungssinn aller Beteiligten. Alle Maßnahmen müßten auf die brennendsten Tagesfragen dieses Winters konzentriert sein.

Dr. Baumgartner wirft Wirtschaftsrat Zentralismus vor

AUGSBURG, 8. Oktober. — Der bayerische Landwirtschaftsminister Dr. Josef Baumgartner bezichtigte den Wirtschaftsrat in Frankfurt des Zentralismus. Wenn beispielsweise ein Kartoffelgesetz erlassen werde, so sagte Baumgartner, dann soll wenigstens eine Rücksprache mit den Ministern des größten Agrarlandes vorausgehen. Es sei geplant gewesen, einen Kartoffelkommissar zu bestellen und ihm „vor die Nase zu setzen". „Sollten Prüfer von Frankfurt auch hierher kommen, ohne von mir beglaubigt zu sein, so ermächtige ich hiermit die Bauern, sie aus dem Lande zu jagen."

Bizone

Wirtschaftsbesprechungen zwischen Türkei und Bizone

DÜSSELDORF, 8. Okt. — Die Türkei führt augenblicklich Verhandlungen mit der Vereinigten Export-Import-Agentur (JEIA) und dem Verwaltungsamt für Wirtschaft über die Lieferung einer vollständigen Einrichtung für eine Oelraffinerie, sowie über die Einfuhr landwirtschaftlicher Maschinen und starker Trecker. Als Gegenlieferungen der Türkei kämen pflanzliche Oele, Baumwolle und Chromerze in Frage. Bei diesen Besprechungen sollen auch die Möglichkeiten eines Verrechnungsabkommens geprüft werden.

SAARLAND

Zusammentritt des Saarlandtages

Der neugewählte saarländische Landtag tritt am 14. Oktober zu seiner konstituierenden Sitzung in Saarbrücken zusammen. Dazu wird bekannt, daß an der Eröffnungssitzung neben anderen hohen Persönlichkeiten auch der französische Oberkommandierende in Deutschland, General Koenig, teilnehmen wird. Unmittelbar nach der feierlichen Eröffnung wird das erste saarländische Parlament seine Arbeit aufnehmen. Der Landtag wird über den vorliegenden Verfassungsentwurf beschließen und über die Besetzung der fünf oder sechs zu bildenden Ministerien entscheiden. Mit Bestimmtheit wird angenommen, daß der Vorsitzende der Christlich-Sozialen Volkspartei, Johannes Hoffmann, den Posten des Ministerpräsidenten erhält.

Die Arbeit am Marshall-Plan

(FORTSETZUNG VON SEITE 1)

die Befürchtungen jener rechtfertigen, die im Marshallplan die Absicht, einen Westblock unter amerikanischer Führung zu schaffen, sehen wollen.

Petitpierre erklärte, die Schweiz fühle sich durch seine Mitarbeit an der Pariser Konferenz nicht behindert, wirtschaftliche Beziehungen zu den osteuropäischen Ländern weiterhin zu unterhalten. Die Schweiz glaube, daß der Bruch zwischen Ost und West nicht endgültig ist.

Ueber den Plan einer europäischen Zollunion sagte Petitpierre, man dürfe sich keinen gefährlichen Illusionen hingeben, indem man annehme, daß die Schaffung einer Zollunion das Heil Europas bringen werde. Die augenblicklichen Schwierigkeiten lägen nicht in den Zöllen, sondern in der ungenügenden Produktion der wichtigsten Verbrauchsgüter, in dem Mangel an Weizen und Kohle und in der Dollarkrise.

„DIE DEUTSCHEN WÜNSCHEN EINE LANGE BESETZUNG"

Nach seiner Rückkehr von seiner Europareise mit einer Gruppe von amerikanischen Parlamentariern erklärte John Vorys, der Präsident der wirtschaftspolitischen Kommission des Repräsentantenhauses, daß seiner Ansicht nach Deutschland das Land Europas sei, in dem die größte Stabilität bestehe und die Kommunisten den geringsten Einfluß ausübten. Die Deutschen wünschten eine lange Besetzung, und zwar bis zu dem Augenblick, bis sie auf eigenen Füßen stehen und der totalitären Gefahr selbst begegnen können.

VERMINDERUNG DER AMERIKANISCHEN KOHLENLIEFERUNGEN

Das amerikanische Handelsministerium kündigt an, daß die Vereinigten Staaten 3,5 Millionen Tonnen Kohle im November ausführen werden. Davon sollen 3 Millionen Tonnen nach Europa gehen, das ist 312 000 Tonnen weniger als im Oktober.

Zur Gründung des kommunistischen Büros

(FORTSETZUNG VON SEITE 1)

Sowjetunion und ihrer „Satelliten" Regierungsmitglieder als Delegierte nach Warschau gesandt wurden, während Italien und Frankreich nur durch Mitglieder einer einzigen politischen Partei vertreten waren. Der Sprecher des Foreign Office erklärte wörtlich, die Gründung eines internationalen kommunistischen Informationsbüros müsse als ein Schritt, der eindeutig gegen die Westmächte gerichtet wurde, bezeichnet werden.

In Moskau wurden die Warschauer Entschließungen als die Mobilmachung sämtlicher Friedenskräfte bezeichnet. Die öffentliche Meinung in der sowjetischen Hauptstadt verurteilt schärfstens die Auslegung dieses Schrittes als Wiedergeburt der Komintern.

Das Ausland schreibt:

VEREINIGTE STAATEN

BILDUNG DER KOMMUNISTISCHEN INFORMATIONSSTELLE

Die amerikanische Presse bringt ausführliche Kommentare zu der Bildung einer kommunistischen Informationsstelle in Warschau, welche die Kommunistischen Parteien von neun europäischen Ländern zusammenfaßt.

„NEW YORK TIMES" erachtet, daß zwischen der früheren Komintern und dieser neugegründeten Informationsstelle ein erheblicher Unterschied besteht:

„Die erstere", schreibt das Blatt, „wandte sich an das Proletariat der ganzen Welt zwecks Errichtung einer internationalen Sowjet. Ziel der letzteren ist hingegen, in den europäischen Ländern Regierungen zu schaffen, deren Politik unumwunden gegen die Vereinigten Staaten gerichtet wäre.

Solange die sowjetischen Armeen nicht über die russischen Grenzen hinaus, brauchen wir keine Kriegsgefahr zu befürchten. Die UdSSR wird ihre Politik unbehindert fortsetzen können, was natürlich nicht besagen will, daß die Demokratien die Hände in den Schoß legen und den sowjetischen Fortschritten untätig zusehen sollen. Die erste erforderliche Maßnahme ist der Aufbau Westeuropas mit Hilfe der Truman-Doktrin und des Marshallplans."

„NEW YORK HERALD TRIBUNE" fordert die Amerikaner auf, zu verlangen, daß ihre Regierung endlich von Worten zu Taten übergehen, was die Europahilfe anbetrifft:

„Alles Reden hilft nichts, wenn wir nicht zugleich Kohlen und Lebensmittel senden."

Sämtliche übrigen Zeitungen bezeichnen das „Warschauer Manifest" als eine „Kriegserklärung an die Vereinigten Staaten". Und „NEW YORK DAILY MIRROR" beantragt, daß „jeder Kommunist, sei er Amerikaner oder nicht, in Zukunft als Feind der Vereinigten Staaten angesehen werden solle".

U.d.S.S.R.

IN DER UNO

Jouhow und Isakow, die New Yorker Korrespondenten der „PRAWDA" haben mit ihren regelmäßigen Berichten über die Sitzungen der Generalversammlung der UNO fort. Gestern malten sie die offensichtliche Verwirrung in den Reihen der amerikanischen Delegation, die „anfänglich geglaubt hatte, den andern Mächten in der Versammlung voraus zu sein".

„Es ist klar", heißt es in dem Artikel, „daß diejenigen, die glaubten, die Leitfäden der Generalversammlung in Händen zu halten, viel von ihrem hochfahrenden Wesen ablegen mußten. Man kann sogar bis zu der positiven Behauptung gehen, daß die amerikanischen Delegierten sich verwirrten im Sumpf abmühten. Wiederum eine Gelegenheit für die Diplomaten des Staatsdepartements, endlich einzusehen, daß es nicht immer so leicht ist, die Rechte der andern großen Mächte unberücksichtigt zu lassen und letztenen Beschlüsse aufzuwiegen zu wollen, die lediglich Amerika zustatten kommen. Alle, welche die Arbeiten der Generalversammlung der UNO genauer verfolgten, haben feststellen können, daß diese internationale Organisation, so oft Unstimmigkeiten zwischen den Großmächten entstanden, nur noch stoßweise funktionierte. Die Zulassung der neuen Mitglieder bei den verschiedenen Spitzenorganisationen der UNO hat den schlagenden Beweis dafür erbracht.

Neue Abstimmungen waren stets notwendig, um die Ukraine und Indien in den Sicherheitsrat aufzunehmen. Vier Wahlgänge brauchte es zu der Aufnahme neuer Mitglieder im Vormundschaftsrat. Dabei war das Resultat dieser ganzen Abstimmungen gleich Null, da keiner der Kandidaten die erforderliche Zweidrittelmehrheit erlangte. Am gleichen Tag brachten die New Yorker Zeitungen in Riesenlettern: „Die Generalversammlung in einer Sackgasse."

Die Verhandlungen über die griechische Frage sind ebenso überzeugend. Schon zwei Wochen stehen sie auf der Tagesordnung des politischen Ausschusses und haben neuerdings eine glänzlich unerwartete Wendung genommen, die keineswegs zum Vorteil der amerikanischen Delegation ist.

Wenn wir bei der juristischen Ausdrucksweise bleiben wollen, in der sich die Vertreter der Vereinigten Staaten und Großbritanniens von Anfang an gefielen, können wir feststellen, daß auf der Anklagebank heute nicht etwa die südlichen Nachbarn Griechenlands sitzen, sondern Großbritannien und die Vereinigten Staaten und zwar wegen Einmischung in innere griechische Angelegenheiten.

Die sowjetische Delegation hat den wahren Kern der griechischen Frage herausgeschält und aufgezeigt, daß dieselbe eng mit dem Problem der Kriegsschuldigen zusammenhängt, dessen Lösung von der ganzen Welt mit Ungeduld erwartet wird.

Die Sowjetdelegation hat weiter enthüllt, daß die von England und Amerika bezahlten griechischen Provokateure durchaus bereit sind, dem Beispiel eines Politikers der Balkanstaaten zu folgen, der zu einer Zeit, da diese Gegend als das Pulverfaß Europas galt, nichts Ungewöhnliches darin sah, einen Weltkrieg zu entfesseln, nur um sich Zabel einen Eierkuchen backen zu können."

BLB BADISCHE LANDESBIBLIOTHEK
Baden-Württemberg

M. Vincent Auriol a inauguré l'Exposition du livre français

PARIS. — M. Vincent Auriol a inauguré l'exposition « Cent ans de livre français » organisée à la Bibliothèque nationale.

De nombreux éditeurs français, belges, suisses et danois assistaient à la manifestation.

L'exposition ouverte au public jusqu'à la fin d'octobre présente les éditions originales des œuvres les plus célèbres, depuis celles de Flaubert jusqu'aux Géorgiques illustrées par de Segonzac qui ne sont pas encore sorties en librairie.

■ Der Präsident der französischen Republik, Vincent Auriol, besuchte die französische Bücherausstellung in Paris.

Kurzmeldungen

■ PARIS. — Peter Bergson, der Leiter des Jüdischen Komitees für nationale Befreiung, lehnte im Namen seiner Organisation den Palästinabericht der UN-Ausschusses zur Teilung des Landes ab.

■ LONDON. — Der albanische Premierminister General Enver Hodscha erklärte laut Radio Moskau, das albanische Volk und seine Regierung werde sich niemals in die inneren Angelegenheiten Griechenlands einmischen und habe dies auch nie getan. Hodscha fügte hinzu, die Angehörigen der griechischen Minderheit in Albanien werden „wie Brüder" behandelt.

■ LONDON. — In Großbritannien wird laut BBC damit gerechnet, daß mit Rücksicht auf die ernste Wirtschaftslage in den nächsten Tagen weitere Änderungen in der Zusammensetzung des britischen Kabinetts bekanntgegeben werden.

■ OSLO. — Die Ernennung des ständigen Unterstaatssekretärs im norwegischen Außenministerium, Carsten Jacob Hidgeby, zum außerordentlichen Gesandten und Bevollmächtigten in Berlin wurde vom norwegischen Kabinett bekanntgegeben.

■ Prag. — Die Hissung in der Tschechoslowakei hielt in Prag in Anwesenheit des amerikanischen und des britischen Botschafters ihre jährliche Kundgebung ab. Der Generalstabschef der Heilsarmee, der Amerikaner J. Alan wies in einer Rede auf die Bedeutung der Organisation in der heutigen Welt hin.

■ PRESSBURG. — Am 16. Oktober wird vor dem Preßburger Hohen Gerichtshof der Prozeß gegen den ehemaligen Botschafter beim Vatikan, Karol Sidor, in Abwesenheit des Angeklagten eröffnet. Der Angeklagte wird hauptsächlich der Anstiftung einer Verschwörung gegen die Republik in Zusammenarbeit mit dem Ausland beschuldigt.

LANGJÄHRIGER, FIRMAL, REICHSNÄHRSTANDSANGESTELLTER (prot. anm.), bestens eingeführt bei allen in Frage kommenden Branchen landw. u. ernährungswirtschaftl. Betriebel Übernimmt für die oberfränkischen Landkreise Kulmbach, Gmünch und Stadtsteinach Vertretung größerer, artikl. Firmen. Angebote erbeten an 202 Anzeigenverwaltung Richard Mork, Viersen, Rhld., Schließfach 34.

KAUFMANN mit langjähr. In- und Auslandserfahrung, sucht tätige Beteiligung an Hausserfirm Industrie- u. Großhandelsunternehmen bis zu 100 000 RM. Zuzugsgenehmigung und Wohnung für 2 Personen Bedingung. Einlage z. T. in Sachwerten. Angeb. u. 30007 an Agence HAVAS, Konstanz, Kanzleistraße 3.

DIENER, Anfang 40, repräsentabel, ledig, in ersten Häusern tätig gewesen, deutsch-französisch, guter Allgemeinbildung, sucht Stellung in gutem Hause. Bevorzugt Landgut. Da beähigt, Nachhilfe in Sprachen, Mathematik etc. Kindern zu erteilen, Stellung erwünscht, wo Einziehungsberechtigter fehlt. Angeb. unt. S U 3417 an WEFRA-Werbeges., Frankfurt a. M., Kronprinzenstr. 3.

TECHN. HANDELS- UND INGENIEURBÜRO mit eingespieltem Personal u. Einkaufsorganisation in Frankfurt a. M. sucht Verbindung mit ähnlichen Unternehmen, Firmen, die Industriebedarf, Maschinen aller Art kaufen und verkaufen. Versch. Werkzeuge aus Ind. Produktion sofort greifbar. Anfragen unter S T 3410 an WEFRA-Werbeges., Frankfurt M., Kronprinzenstraße 3.

MOLKEREIFACHMANN, ledig, rüstig, arbeitsfreudig, langjähr. Erfahrungen in städt.-ländlichen Betrieben bis 30 000 Kilo tägl. Verarbeitung, in deutschen, belgischen, rumänischen Betrieben als erste Kraft tätig gewesen, sucht Stellung im französisch-besetzten Gebiet oder Frankreich. Nur beste Empfehlungen, französische Sprachkenntnisse. Angebote erbitte: Reinhold Brandt, Molkerei Beerlage, Post Billerbeck i. Westfalen.

EXPORT- U. IMPORTFIRMA, Hauptsitz in Istanbul, mit Lager-Räumen in größeren Hafenstädten, übernimmt Generalvertretungen für die Türkei von leistungsfähigen Firmen, die Buchdruckerei-Maschinen, sämtl. Apparate oder landwirtschaftliche Maschinen exportieren wollen und auch andere Branchen in allen Zonen Deutschlands, Oesterreich u. Schweiz, sowie Einkaufsvermittlungen für alle Waren d. Türkei. Angeb. u. AB 1709 an Ann.-Exp. Ruetz, Stuttgart-Degerloch.

ASTROLOGISCHE GUTACHTEN UND BERATUNG auf streng wissenschaftl. Grundlage! Kurze Charakteristik RM 5.—. Angabe von Geburtsdatum, -zeit und -ort, Geschlecht und Beruf erforderlich. Institut Astra, (22c) Radenkirchen-Rhein, Postfach 7.

FÜR PSYCHOLOGISCHE BERATUNG und Begutachtung, Versicherungs- und Unfallbeschädigtenberatung auf Grund von Eignungsbegutachtungen und graphologische Beratung und Begutachtung auf Grund der Handschrift empfiehlt sich: KBB, Graphologische Abteilung, Heidelberg, Schließfach 431.

FILIALLEITER(INNEN) von seriös. Ehepaar(ung) ges. Bewerbg. mit handgeschr. Lebenslauf u. Bild u. 3266 Ann.-Exp. ROSENSTEIN, Köln, Sionsstr. 27.

SCHREIBLEITERIN mit langj. Erfahrungen u. ausgezeichn. Verlagsverbindungen prüft u. überarbeitet Manuskripte, auch Bühnenwerke. Gerda Wachsmuth, (20) Hannover 2, Leinestr. 12 IV.

DER FREUNDSCHAFTSRING vermittelt Partner für Geselligkeit — Freizeitgestaltung — Gedankenaustausch, Verlangen Sie ausführliche Auskunft unter Einsendung von 50 Rpf. für Unkosten. DER FREUNDSCHAFTSRING, Inh. Herbert Mentzel, (22a) Düsseldorf-Gerresheim, Auf der Gemarke 6.

RECHTSRHEINISCHE AUSKUNFTEI Junker u. Ruh, Köln-Deutz, Helenenwallstr. 1, Ermittlungen, Auskünfte, Aufklärung von Diebstählen überall.

WER KENNT Stabsgefr. Hch. Schlegel? verm. seit 20. 8. 44 bei Bonnrate (Frankreich). Nachr. an Frau Schlegel, (16) Neu-Isenburg, Ludwigstraße 85p.

ENGLISCH, FRANZÖSISCH, SPANISCH und ESPERANTO im Fernunterricht. Amerikan. System f. Anfänger und Fortgeschrittene amerik. Privatbrief, Geschäftsbrief, Handelsengl., engl. Steno. Sprachl.-Inst. K. A. PLÄTTER, (22b) Frankenthal, Postfach 188.

SCHMUCKWAREN, stark versilbert, bemalt und unbemalt, sofort an Wiederverkäufer lieferbar. H. Schlüter, Köln-Klettenberg, Nonnenwerthstraße 22.

Ferdinand Hansen

BRIEFMARKEN
ANKAUF
VERKAUF
VERSAND

Berlin-Steglitz, Schloßstraße 64
Postscheckkonto Nürnberg 60 320
Bitte fordern Sie meine Preisliste an!

BRIEFMARKEN! Kaufe neueste Schalterware der französischen Zone. Ferner benötige ich alle bis jetzt erschienenen Werte sowie payasches in Quantitäten. Auch Tausch gegen alle Boden — Thurn u. Taxis — Württbg. Hans Rau, Stuttgart, Eberhardstr. 63 Das Fachgeschäft seit 25 Jahren.

ÜBER IHREN CHARAKTER und Schicksalsverlauf gibt Ihnen ein streng wissenschaftl. ausgearbeitetes Horoskop Aufschluß. Beratung über Beruf, Geschäft, Aufstiegsmöglichkeiten, Liebe, Ehe, Freund, Gesundheit usw. Genaue Angaben d. Geburtsdatums, d. Geburtsstunde u. d. Geburtsortes sind erforderlich. Schreiben Sie Ihre Wünsche und Fragen unter Mitsendung 1 Freiumschlages u. 31.— RM per Einschreiben an das ASTRAL STUDIO LT. ADAM (13a) Aschaffenburg/M., Fach 79.

Fremdsprachen
schnell — leicht — bequem — zu Hause: Englisch — Französisch — Russisch und Spanisch

Kaufm. Fächer
Steno, Buchführung, Handelsrecht und English-Shorthand

Uebersetzungen aller Art!
Fernschule HEINISCH, (22b) Neustadt a. d. Haardt
Ungezählte begeisterte Anerkennungsschreiben unserer vieltausendköpfigen Schülerzahl überzeugen Sie von der Güte unseres Lehrmaterials
Fordern Sie Prospekte gegen Rückporto

Kondensmilch, Weizenmehl, Reis, Fett
Teigwaren, Zucker, Kakao, Kaffee, Seife,
in 5-Kilo-Spezialpaketen u. Kilo-Päckchen erhalten Sie sofort ab reichhaltigem Lager in Deutschland, wenn Ihre Verwandten in der Schweiz, Portugal, USA, Kanada, Zentral- u. Südamerika, Südafrika, Australien dafür nach der Schweiz oder USA bezahlt haben — Geben Sie uns die heute gültigen genauen Adressen Ihrer Verwandten in obigen Ländern bekannt, damit Ihnen per Luftpost günstige Angebote gesandt werden. Verlangen Sie unseren Prospekt und fügen Sie unfrankiert Briefumschlag mit Ihrer eigenen Anschrift bei.
BEL Express-Paket-Service. (17b) Hallingen (Südbaden)

EBEL
Große Berliner Briefmarken-Auktion
vom 31.—31. Oktober 47 im GRAND-CASINO in Bad. Zool. Auktions-Katalog frei! Versteigert werden Raritäten der ganzen Welt und Sammlungen aller Art. Auch ständiger Ankauf von Raritäten u. großen Sammlungen gegen sofortige Barzahlung!
Arnold Ebel
BERLIN-CHARLOTTENBURG 9
Oldenburg-Allee 19, Tel. 07 36 26.

Neue Leipziger Messe!
Zum Nominalpreis, wenn Tausch mit Sammlern aus Baden und Württemberg zustande kommt. LOOSEN, M.-Gladbach, Gasthausstraße 38.

KAUFE LAUFEND MARKEN der franz. Zone, besonders die Einzelwerte RM. 0,10, 1.—, 2.— und 5.—. Außerdem neue Serien von Württemberg und Baden. Erbitte Angebot mit Preisforderung. Briefmarken HUBERTUS LANGE, (16) WIESBADEN, S. Langgasse 12.

Zechmeyer Briefmarkenauktion
Nürnberg
7./8. NOVEMBER 1947
Laufende Annahme von Einlieferungen. Schlußtag jeweils acht Wochen vor Versteigerungsbeginn. Regelmäßig Briefmarkenversteigerungen. Katalog nur bei ernsthaftem Interesse anfordern.
WOLF ZECHMEYER, behördlich eingelassener Briefmarkenversteigerer, Schätzer, Nürnberg, Theatergasse 14
Zechmeyer
Briefmarken seit drei Generationen

Auskünfte
über Personen in den Westzonen, Nachforschungen, (Keine Detektive), Privat-Auskunftei Wittlaka, Hamburg 1, Hermannstr. 3, Gegr. 1905.

Achtung Fabrikanten!
Generalagentur mit Hauptsitz in Frankfurt a. M., Nebensitzen in Stuttgart und München, sowie Lagerräume mit Gleisanschluß in Plm., vertritt Ihre Firma bestens bei Industrie, Behörde der amerik. Zone (Einkauf, Verkauf, Abwicklung sämtl. Kompensationsgeschäfte) gleich welcher Branche! Gut eingearbeitetes Vertreterstab steht zur Verfügung. Gefl. Zuschriften erbeten u. S C 3368 an WEFRA-Werbeges., Frankfurt M., Kronprinzenstraße 3.

Leica-Contax
Cine-Exakta Rolleiflex
gegen höchste Bezahlung oder Tausch gesucht. Angebote u. Nr. 30029 an Agence HAVAS, Konstanz, Kanzleistraße 3.

ALMA-SCHNITTE
das unentbehrliche Zuschneidesystem für die Hausschneiderei. Jeder Schnitt ein Maßschnitt. Sie können damit alle Garderobe und Wäsche für jede Figur, auch für Kinder u. Wäsche für den Herrn herstellen. Das lästige Ausprobieren fällt fort. 36 neueste Modelle mit über 500 Einzelschnitten u. 40 Maßen für alle Ober- u. Hüftweiten. Einmalige Anschaffung Preis RM. 8.65 u. RM 1.— für Porto u. Nachnahme. Zu beziehen durch Alma-Mode (14a) Ludwigsburg Pk. Postfach 143.

Vergrößerungen
Angebot: Bekannter Kunstmaler in Oel, Aquarell, Pastell kann Ihnen die sicherste Gewähr für beste Arbeit in Gold-Sepia-Bronze (Feinste Luftpinselarbeit). Fotografiergreise. Erwünscht: Nach gutem Entwurfslagen Angebote u. 3023/47 an ANNONCEN-IMEE, Frankfurt/M., Kaiserstraße 36.

BRIEFKOPFE UND FIRMENZEICHEN, Prospekte, Packungen, Plakate, Werbetexte, Werbezeichnungen, Industrie- u. Markenartikelwerbung in vorbildlicher Gestaltung durch Wirtschaftswerbung Hille, Bochum, Richard-Seitz-Haus.

Wer will ins Ausland?
Auskunft gegen Rückporto Medica Kehia, Abt. Auswanderung Hannover, Gibraltarstr. 1

ière heure... dernière heure... dernière heure... der

LA JOURNEE A PARIS

Depuis son retour de Deauville, le président du conseil a consacré la plus grande partie de son temps à la préparation du discours radiodiffusé qu'il prononcera probablement jeudi soir et qui doit faire connaître au pays les grandes lignes du plan de redressement financier préparé depuis quelques semaines.

NI DEVALUATION NI BLOCAGE DES COMPTES

Hier soir, le comité d'assainissement a longuement siégé à l'hôtel Matignon, aujourd'hui, c'est le Conseil des ministres. Le secret qui entoure l'élaboration de ces nouvelles mesures à peut-être favorisé la propagation de rumeurs pessimistes : On a parlé de dévaluation, de blocage des comptes et d'échange des billets. Il ne sera pas question de cela.

D'abord parce que de telles décisions ne pourraient être prises qu'avec l'assentiment du Parlement et qu'il n'est aucunement question de le rappeler prématurément.

Ensuite, parce qu'elles n'auraient guère contribué à rétablir la confiance, et que c'est surtout de cela qu'il s'agit.

Enfin, parce que les préférences du gouvernement ne vont pas à de telles mesures : M. Ramadier annoncera plutôt une réduction massive des dépenses de l'Etat, tant civiles que militaires. N'a-t-on pas souvent répété que l'Etat avait un train de vie très supérieur à ses moyens ?

REPARTITION EQUITABLE DES ECONOMIES

D'autre part, un effort serait demandé à certaines catégories de citoyens peu imposés jusqu'ici : les agriculteurs, par exemple.

Sans doute est-il difficile de prendre des mesures impopulaires à quelques jours des élections, mais les critiques les plus vives dirigées contre le gouvernement et venant de la droite comme de la gauche, ne porteraient-elles pas avant tout sur la nécessité de faire des économies et de répartir équitablement les sacrifices. En s'orientant dans cette voie, M. Paul Ramadier priverait ses adversaires de leurs meilleurs arguments.

LES SPECTACLES

La Comédie-Française présente ce soir à la presse, à la salle Richelieu, son premier spectacle de la saison qui sera composé du « Misanthrope », de Molière et de « la Navette » d'Henry Bernstein, ces deux pièces mises en scène par M. Pierre Dux.

« Le Misanthrope », joué dans un décor de M. Louis Sue, aura pour interprètes : MM. Jean Weber (Alceste), Pierre Dux (Alceste), Louis Seigner (Dubois), J. Charon (Oronte), Jean Debucourt, dont ce sera la rentrée à la Comédie-Française (Philinte), Marsan (Clitandre); Mlle Annie Ducaux qui fera ses seconds débuts dans le rôle de Célimène, Louise Conte et Yvonne Gaudeau.

C'est également ce soir la première représentation au Théâtre de l'Œuvre, du « Mascaret », de Pierre Brasseur, avec l'auteur (qui a réglé la mise en scène).

Le Conseil de sécurité entend le délégué indonésien

LAKE SUCCESS. — Le Conseil de sécurité a entendu M. Palar, délégué de la République indonésienne qui, exposant le point de vue de son gouvernement, a accusé les Pays-Bas de préparer une nouvelle campagne contre les forces républicaines.

« Les plans hollandais, a-t-il dit, sont basés sur la conviction que le comité de conciliation nommé par l'O.N.U. échouera et que la décision ne pourrait être obtenue que par la force. »

M. P. Pillai, délégué hindou, a souligné que le Conseil de sécurité devait veiller sur l'exécution de l'ordre de « Cessez le feu », avant que la commission de coordination ne commence ses négociations.

■ Der indonesische Delegierte hielt eine Anklagerede vor dem Sicherheitsrat der UNO.

Retour à Athènes du roi Paul de Grèce

ATHENES. — Retour d'une tournée d'inspection dans le nord de la Grèce, le roi Paul a regagné la capitale où il a eu, dès son arrivée un entretien avec le président Sophoulis.

Répondant aux critiques de certains journaux accusant le roi d'avoir outrepassé ses droits pendant son voyage, M. Sophoulis a déclaré que le gouvernement grec n'avait jamais empêché le souverain de prononcer des discours ou d'avoir des conversations pendant ses tournées d'inspection.

1.500 PARTISANS ENCERCLES EN THESSALIE

1.500 à 2.000 partisans sont encerclés par les forces gouvernementales en Thessalie centrale. On déclare à Athènes que ce nombre est bien inférieur à celui qui avait été donné tout d'abord et que, contrairement à ce qui avait été dit, le général Markos, chef des partisans, ne se trouve pas dans la région encerclée. D'après des renseignements récents, il serait actuellement à proximité de la frontière d'un pays voisin.

BILAN DU TREMBLEMENT DE TERRE

ATHENES. — Le séisme ressenti en Grèce avait son épicentre à 220 kilomètres au sud-ouest d'Athènes.

Les secousses ont été particulièrement violentes dans le Péloponèse où de nombreux bâtiments ont été lézardés. Une centaine de maisons, se sont effondrées dans la région de Calamata.

Dans cette dernière ville la cathédrale a été endommagée.

On ne signale aucune victime.

Le tremblement de terre a été ressenti également à Patras, Pyrgos, Tripoli, Missolonghi et Larissa.

■ König Paul von Griechenland kehrte nach Athen zurück.

Hausse des valeurs américaines au Stock Exchange

LONDRES. — Les milieux financiers britanniques suivent avec la plus grande attention la hausse enregistrée au Stock Exchange sur les valeurs américaines.

On sait que les opérations de vente et d'achat sur ces valeurs, interdites pendant la guerre, ont été à nouveau autorisées depuis le 1er octobre. On s'attendait donc à une hausse de l'ordre de 10 % par rapport à l'équivalent en livres des cours de New-York. Or les plus-values atteignent de 18 1/2 20 1/2 % et on s'attend à de nouvelles hausses.

Cette demande accrue sur les valeurs américaines apparaît comme un manque de confiance dans la livre sterling du public britannique et n'est pas sans inquiéter les milieux gouvernementaux.

■ In London werden amerikanische Aktien seit einigen Tagen sehr nachgefragt.

La Tchécoslovaquie attend toujours le blé russe

PRAGUE. — Dans les milieux économiques de Prague, on se montre assez inquiet du fait que depuis près deux mois la mission tchécoslovaque attend vainement à Moscou que les Soviets arrêtent un programme précis de livraison des céréales promises à M. Gottwald, lors de son voyage à Moscou, au moment du refus de la Tchécoslovaquie d'assister à la conférence économique de Paris.

Jusqu'ici la Tchécoslovaquie n'a reçu que quelques wagons de blé prélevés sur les stocks hongrois de réparations destinés aux Soviets.

■ Die Sowjetunion hat ihre Getreideversprechen an die Tschechoslowakei noch nicht erfüllt.

Le leader paysan serbe se défend d'avoir trahi

BELGRADE. — Au cours de l'audience d'hier du procès du leader paysan serbe Dragoliub Jovanovic, la parole a été donnée à l'accusé pour sa déclaration finale.

Jovanovic a affirmé qu'il n'avait ni trahi ni coopéré avec des agents étrangers.

« La Yougoslavie reconnaîtra un jour ses deux enfants : le socialisme paysan et le socialisme ouvrier », a conclu l'accusé dont l'avocat a demandé l'acquittement pur et simple.

C'est ensuite que l'avocat général a invité la cour à ne pas appliquer la peine capitale au leader paysan.

Le verdict sera prononcé demain à 17 h.

■ Der Prozeß des serbischen Landwirtschaftlers Jovanovic wurde fortgesetzt.

Congrès du parti social-démocrate roumain

BUCAREST. — Le congrès du parti social-démocrate roumain s'est ouvert hier à Bucarest.

Il groupe 700 délégués et des représentants des partis socialistes de différents pays étrangers. L'assemblée a tout d'abord procédé à l'examen du rapport présenté par le secrétaire général du parti. Les différents orateurs ont souligné la nécessité impérieuse qu'il y avait à réaliser l'unification des différents partis ouvriers roumains. A ce sujet, un message du parti communiste roumain a été lu aux congressistes. Le chef de ce parti, Wassili Luca, y engage les partis des travailleurs à s'unir pour créer un parti ouvrier unifié.

■ Unter Beteiligung von 700 Delegierten wurde in Bukarest der Parteitag der rumänischen SP eröffnet.

Le choléra en Egypte

LE CAIRE. — En réponse à la demande d'achat d'un million de doses de vaccin anticholérique faite par l'Egypte, le gouvernement américain a répondu que tous les stocks étaient épuisés et qu'aucun envoi ne pourrait être fait avant un mois. On attend au Caire l'arrivée d'un avion soviétique devant amener un million de doses, don de l'U.R.S.S. à l'Egypte.

L'épidémie de choléra a fait hier 30 victimes. 182 nouveaux cas ont été enregistrés.

La région la plus affectée par le choléra est celle qui produit les variétés de dattes les plus estimées en Egypte. On pense que la propagation de la maladie pourrait être due en partie à ces fruits.

■ Die Cholera-Epidemie in Aegypten dauert an.

Les « frères musulmans » veulent participer à la libération de la Palestine

LE CAIRE. — Dans un télégramme adressé à Azzam pacha, secrétaire de la ligue arabe, le Cheik el Bana, chef de la confrérie des « frères musulmans », déclare que « 10.000 combattants frères musulmans sont offerts à la ligue comme premier contingent de l'armée de libération de la Palestine ».

■ Die Bruderschaft der „Moslemischen Brüder" will an der Befreiung Palästinas teilnehmen.

Evacuation de l'Irak par les troupes britanniques

LONDRES. — On annonce officiellement que la Grande-Bretagne aura évacué l'Irak avant le début de l'hiver. Seules, deux petites unités aériennes resteront stationnées dans les points d'appui de Habbaniya et de Shaïbah.

■ Irak soll von britischen Truppen geräumt werden.

Procès de la « ligue militaire » à Sofia

SOFIA. — Le procès de la conjuration connue sous le nom de « ligue militaire » s'est ouvert devant la cour de Sofia.

Le principal accusé est le général Stanchev, ancien commandant en chef de la deuxième armée bulgare, qui participa à partir du mois de septembre 1944 à la campagne contre l'Allemagne.

Trente-huit autres militaires sont impliqués dans cette affaire, et près de 150 témoins viendront déposer devant le tribunal.

On se souvient que trois officiers membres de la ligue militaire ont été jugés en même temps que Nicolas Petkov.

■ In Sofia begann der Prozeß gegen die Verschwörer der „Militärischen Liga".

Suppression du ministère japonais de la Marine

TOKIO. — Le général Mac Arthur a ordonné au gouvernement japonais de supprimer, avant le 1er janvier prochain, les services de l'ancien ministère de la Marine, déjà transformés en bureaux de démobilisation, et de transférer, avant le 15 octobre, les fonctions de l'ancien ministère de la Guerre au ministère de la Santé publique.

Ce dernier sera chargé de mener à bien les opérations de rapatriement de 500 000 soldats japonais actuellement prisonniers en U.R.S.S.

■ Das japanische Ministerium wurde aufgelöst.

BLB BADISCHE LANDESBIBLIOTHEK
Baden-Württemberg