

Badische Landesbibliothek Karlsruhe

Digitale Sammlung der Badischen Landesbibliothek Karlsruhe

Catalogus Eines Naturalien-Cabinets, dem Berg-Inspector im Bühlerthal gehörig - Cod. Karlsruhe 219

[S.l.], 1. May 1802

[urn:nbn:de:bsz:31-375683](https://nbn-resolving.org/urn:nbn:de:bsz:31-375683)

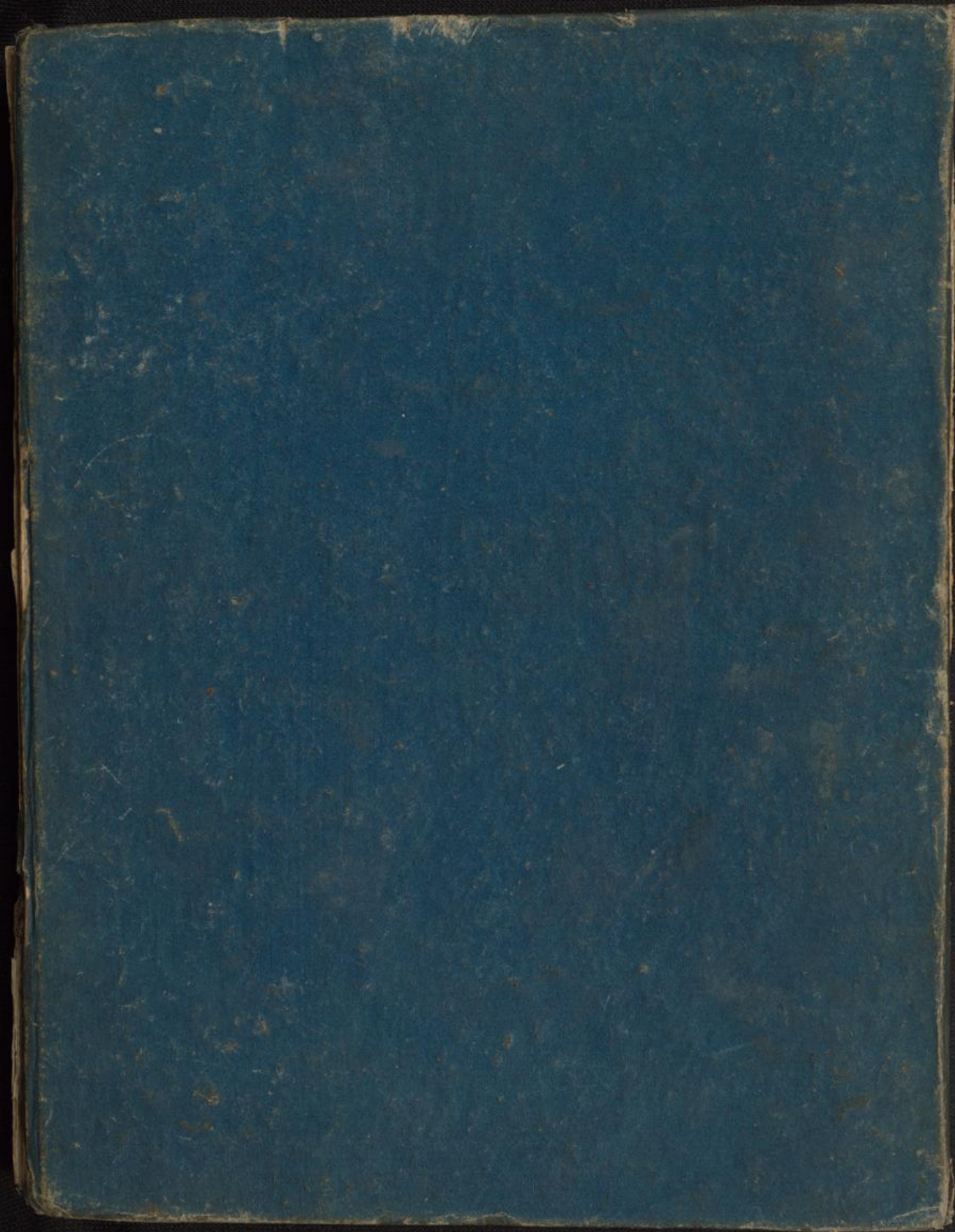

Karlsruhe 219

0010

11)

Catalogus,
eines
Naturalien-Cabinetts,
bestehend
aus dem hiesigen Naturalien-Kabinetten,
obgleich nicht holländisch, aller
Gattungen, darunter folgende
an Metalle und Mineralien
und Pflanzen, &c. &c.

Vom Herz Inspector, auf
dem Großfürstlichen Carolischen
Landsberg, in England,
gebürtig.

Erproben alle die den
d. 3. May 1802.

F. D.



Erbsarten,

- 7. *Materia porcellana*, walig, von *Wiedhaardan*
Süß Rogalen, *Toback* & *Knispau* *Loth* und *Glas*
Zusammen *geseht*, und *Paßsen*, in *seinem* *Reichthum*
- 8. *Knisp* *gudulicht*, *Engles*, *Weygel*, *Marga*
Saxatilis, *gaurunt*, von *Göttingen*, *groß* $2\frac{1}{4}$ *Zoll*,
- 9. *Umlava*, *Linse*, *Knisp*, *slip* *art*, von *Weges*,
groß, $2\frac{1}{4}$ *Zoll*,
- 10. *Quar*, *Knisp* *licht*, *Weygel*, mit *Salz* und
glanz, *Knisp* *gaurunt*, und *Wiedhaard*, *groß*
 3 *Zoll*,
- 11. *Weges* *gelbe*, *Ober* *Loth*, *Ostera*, *gaurunt*, von
Wiedhaardan, *groß*, $1\frac{3}{4}$ *Zoll*,
- 12. *Ehren* *gelbe*, *gelassene* *Ober* *Loth*, von *Call*
unglan, in *Ober* *und* *Erden* *weillen*, *langlich*
Eubi *artig*, *groß*, $1\frac{3}{4}$ *Zoll*,
- 13. *Lin* *langlich*, *Erden* *rotte* *Loth*, oder *Judicium*

Erdenarten,

Leitgewart, welcher zum Eisen führen gebracht
wird, in einem Bergkalken,

14. Gelber, Boker, oder Zippel-Stein, aus Schwaben,
Laut, groß, 1. Zoll,

15. Leitgewart, Eisen-Stein, mit Mica eingewachsen,
von Ebnau, in Ungarn, groß, 1 1/2 Zoll,

16. Bergkalk und Gips, alteinartige, fetter-Stein, von
den Feldern zu Pfaffingen, auf dem Mönchsberg,
in einem Bergkalken,

17. Weisgelbtes, Erymehl, oder Stein, aus Eisen
Stein, aus dem Hirsberg, in einem
Bergkalken,

18. Erymehl, oder Weis-Stein, aus Eisen Stein,
von Dyrnsprung, in einem Bergkalken,

19. Eisen gewählter Stein, welcher gebracht zu Model-
werken, aller sauren Metallen dasinn zu ziehen,

Erdenarten,

19. von Laymuffen, in einem Gefäßtalyen.
20. aus dem Kellervatze Royal Castle, wird bey Talsau
im Osterröschigen geygubere, und auch von dem
Gefäss gegeben, die Oaken zu Kellervatzen, in
einem Gefäßtalyen.
21. Kellervatzen, Eläyloise, oder Cerussa nigra,
Burschblü, ymarit, wird auch zu obgenanntem
gebräuch gemacht, in einem Gefäßtalyen.
22. Galkwätzlüster, bey der Löffel, argilla,
aus Finkeln, groß, $\frac{1}{4}$ Zoll.

Erbsarten

- 7. ^{oder} *Erbsen* *positiva*,
 1. Ungebrauchtes, Loth, mit Wasser mit Linsen Wurzeln,
 durch Linsen aus Loth, Linsen, von Mangel, von Galtz
 ist, gebrauch wird, aus Saragen, groß, 2 1/2 Zoll
- 2. Gebrauchtes, Loth, von Linsen, groß, 2, Zoll
- 3. Kolliflor, mit einem Eisenfuß, allein in
 Pfefferlisch, arktisch, von Wasser, groß, 2, Zoll
- 4. *Flammglanziges*, *Reinkoll*, *Pülliin*, aus der
 Prokintz, Bourgogne, in Prankreich, groß
 1. Zoll, in einem Pöfelfelgen,
- 5. *Ein glänzer Reinkoll*, aus der Länder dell bey
 Libel von der Lutz, von der Garman der hand
 in Kaspebalen, groß, 1, Zoll,
- 6. *Reinkollan*, mit einem Kullig, *Loth* und *Wasser*
 arktisch, von Pulz über dem Stein, *Waldes* *Loth*
Wasser, in die Gesellschaft des *Loth* *Bode*, *gefährt* der

Endarten,
^{oder}
 Exanthem-Possilia,

70. Gebrauch davon bey einem Satire, macht, groß
 2. Zoll,
7. Barchent, ein Doffel, mit einem Ocker, von
 Wasser durchweicht, groß, 1. 1/2. Zoll,
8. Braunroth, gelb und blau, losbichte ein Doffel
 weicht, als zu breiten werden, einem Pflaster
 so weit möglich zu befeuchten, zum Gebrauch des
 selbigen Pflasters, groß, 3. Zoll,
9. Carl Gartz, oder Pindler, von S. Croix in
 Eddingen, oberhalb Regensburg, groß
 3. Zoll,
10. Das reinste Distelweidiges Galtz, mit
 Essig ögl. durchweicht, von Ocker, im
 Küssenbragischen, groß, 3. Zoll.
11. Carl Gartz, so mit weisser Pindler von Pindler, groß,

Endarter,

^{oder} Baumlinge = Popsilia,

10.

aus dem Berglindehofen ungs. 180.
Tafel am Gebirge, in dem Hohlgehäuben
Wied, groß, 2. Zoll,

12.

Einige glatte Linden aus dem Mühl, aus
dem Nassau Hausbüchlein, groß, 1 1/2 Zoll

13.

Einige glatte Linden aus dem Hohlgehäuben
Eichenbüchlein, in Tafel, groß, 1 1/2 Zoll,

14.

Einige glatte Linden aus dem Hohlgehäuben
und Eichen, von dem Hohlgehäuben zu Belfort
in Frankreich, groß 2 1/2 Zoll,

15.

Einige glatte Linden aus dem Hohlgehäuben
und Hohlgehäuben, von Lubin aus dem
Hohlgehäuben von Maria Theresia, groß, 1.
Zoll,

16.

Einige glatte Linden aus dem Hohlgehäuben
und Hohlgehäuben, von Lubin aus dem
Hohlgehäuben von Maria Theresia, groß, 1.
Zoll,

Erdsarten

Eamliche fossilia,

40.

Münsterbergischen, große, 2 1/2 Zoll,

17.

Goldzartige Steinbohle, Signum fossile -
Bituminosum, aus dem Handbergischen große
2. Zoll,

18.

Gelber durchsichtiger Succinum oder Eben-
stein mit allerley Insecten, aus der Türkay
große, 1 1/4 Zoll, in einem Pflanzgallen,

19.

Steinbohle mit etwas Ervordt, von Feltenillen
im Exogiphen, große, 5. Zoll,

20.

Goldzartige Steinbohle, mit etwas Eisen, aus
und Pflanzgallen, von P. Eilert in Löfflingen,
große, 3 1/2 Zoll,

21.

Weißer Steinbohle mit etwas Ervordt Pflanz,
von Feltenillen, großlich Kaffainig, im
Wasserring, große, 5. Zoll,

Erde-arten,

^{oder}
Eamliche fossilia,

28.

27. Digi-ten-artigen, Long, Rindkalle, von Hattin
und dem Maykrautartigen, groß, 1 1/2 Zoll,

28.

28. Erdgug- oder Rind-artige, Rindkalle, von dem
Loben, groß, 2. Zoll,

29.

29. Rindkallen-Digi-ten mit kleinen Digneten lörmigter
Gammelfe, von Winterthur, im Canton Zürich,
groß, 1. Zoll,

30.

30. Rindkallen mit Elay-Lätze, Eisen-Eisenstein
Bau-stein-art, aus dem schwarzen Erdgängen,
groß, 2. Zoll,

31.

31. Stein-Ell, oder Naphtagruert, mit Grotz-stein
gruert, aus dem Zingelberg zu Oldenburg, in der
Grafschaft, Kapron-Beilburg, groß, 2. Zoll,

32.

32. Ein-gum-Gril-polirter mit Naphta, Subgelahmung
Digi-ten, mit einem Laminum von Rindstein Gold-

Erdarten,

28.

Ersulige ^{erde} Pösvilia,

ast, von Altsch, groß, 2. Zoll,

28.

Aufgeru und braunlich Gung, gelblich, mit
 Eisen Oxid, Nitrogen und etwas Natron, von
 Kalksteinen, im Gleybüchsen groß, 2. Zoll

29.

Ein, mit Natron, durchdrungen und starkes, Pflanz-
 Gebirge, wasserhaltig, Mergeln und Pflanzartig,
 abwärts, aus dem Kalkstein, groß,
 3/4. Zoll,

30.

Ein, eintriviale, Galtzartig, fürnichte Pflanz,
 von Eisen Oxid und Kupfer, aluminös,
 wasserhaltig, groß allmählich, im Gleybüchsen
 groß, 2. Zoll,

31.

Eintriviale, Pflanz, mit etwas Ammoniak,
 aus dem Kalkstein, groß, 3/4. Zoll

32.

Pflanzartig, Pflanz, aluminös, von,

Erdenarten,

^{erlos} Ewaulige-Possilia,

10.

Nützgelbstein ofuweit Nylonyse, in Ober-
mit Ewaulen Willeas, yrase, 1. Zoll,

33.

Nindoglein mit Pflaster durchfließen, von
Umbrayen bey Nimbouy, Gersgatt, Ewaulen,
2. Stück, yrase, 2. d. 3. Zoll.

34.

Kleinartige Nindogel, mit einem Stücklein
Zoll Pflaster (ausfald) altemartig und (einfach) flüchtig,
vom Grindstein, im Grindstein, im Aukt
Zoll Pflaster, 2. Stücklein, yrase, 1 1/2. d. 2. Zoll,

35.

Ganzartige Nindogel mit ruge, flayenem Eisen
Ocher, ein Stücklein Pflaster, mit altemartigem
artigen Zoll, und einem Pflasterstücklein mit
einfach flüchtigem, diese Regel. Polys. Stück
vom Grindstein, vom Grindstein zu
Nimbouy, yrase, 1. 1 1/2. d. 1 1/2. Zoll,

Erdartere

^{oder}
Erdartige fossilia,

78.

36. Nierenartige und etwas gelbichte, reine Augsteinen
von Gungaher, aus dem Bergbau, groß, 1. Zoll,

37. Steinöhl, in Eisen mit Hartz beunruhigter Gang-
Bauert und Pulversteinen, von Altmühl, groß, 1.
Zoll,

38. Steinöhl, in Hartz, von eben dafelbst, groß,
2. Zoll,

39. Hartz und erdartige Steinreinigung mit
etwas Steinöhl, von Altmühl, groß, 2.
Zoll,

Steinarten,
Marmor,
No. 1

No.

1. Ein gelblichgrauer granit Eglindes, von
Girromagnis, in Frankreich, groß, 1 1/2 Zoll,
2. Marmorarten, gelber, weißlicher granit,
mit Rubin, groß, 1 1/2 Zoll
3. Ein weißer, gelber, gesprenkelter granit, mit
dem dunkelrothen, groß, 1 1/2 Zoll,
4. Gelblichgrauer granit mit gelber, oder ein
dunkler, braun, gelber, fleckiger gelber, mit
Eisenstein, groß, 1 1/2 Zoll,
5. Grün, Löss, granit, Porphir, gemein
groß, 2 1/4 Zoll,
6. Grün, Marmor, achatartig, oder Peridot,
rothiger Jaspis, von Pöhlitzberg, in Sachsen
Eberstadt, groß, 2 1/4 Zoll,
7. Ein Rubin Lösslicher granit, Porphir, von

180

Steinarten,

oder

Marmor,

180

- von Peltzberg, fünf Fuß hohem Oberrand, groß,
1 1/2 Zoll,
8. Rauter Jaspis, ein grüner achatartiger
Marmor, aus dem Saugedoque, in Frankreich
groß, 1 1/2 Zoll,
9. Ein grüner, und gelb, gelblichgrüner, achatartiger
Marmor, mit achatischem Bergkristall, Goltz,
in Friesland, aus Italien, groß, 2 Zoll,
10. Grünlich, gelblich, achatischer, Marmor,
aus dem Venetianischen, groß, 2 1/2 Zoll,
11. Ein anderer, grün und achatartiger Jaspisartiger
Marmor, von der Gegend, groß, 2 1/2 Zoll,
12. Rindgrüner, gelblichgrüner mit salbyner und
weißbläulichem Jaspis Marmor, aus dem Saugedoque,
Franken, groß, 1 1/2 Zoll,

Steinarten,
als,

Marmor,

48°

13.

Ein weißer Achatstein, sehr schön und schön,
eines sehr schön, Marmor, von sehr,
groß, 1 1/2 Zoll,

14.

Porphyrischer, weißer, schön, Marmor,
von sehr, groß, 3 1/2 Zoll,

15.

Ein sehr schön, sehr schön Marmor,
von S. E. Stein, groß, 3 1/2 Zoll,

16.

Ein sehr schön, weißer, Marmor,
mit sehr schön, sehr schön Gold, schön
von Nürnberg, groß, 3 Zoll,

17.

Grüner, sehr schön, weißer, Stein =
stein, Marmor, mit einem sehr schön, und blau =
steinen sehr schön, von sehr schön,
3 Zoll,

18.

Ein sehr schön, sehr schön und sehr schön,

Steinarten

oder

Marmor,

18.

Marmor, aus Ungarn, groß, 2. $\frac{3}{4}$ Zoll,

19.

Stein aus Ungarn, gelblich, Marmor,
mit einem grobkörnigen Eitelkörnigen Stein,
mit einem feinen, an welchem, ein klein und grobes
Korngebilde, sowie, einem weichen Erzeugnis,
von Moskau, am Nahrung, groß, 2. $\frac{1}{4}$ Zoll,

20.

Marmorartig, aus demselben Gestein, aus dem
Kalksteinen, groß, 1. Zoll.

21.

Stein mit weissen Adern, Erzeugnis,
Marmor, groß, 2. Zoll,

22.

Schwarzer, Marmor, mit grobem Stein,
aus Ostpreußen, an dem Fluss, Erzeugnis, groß,
1. $\frac{3}{4}$ Zoll,

23.

Gelblicher, Dentritlicher, weicher Marmor
aus dem Erzeugnis, in Frankreich, groß, $\frac{3}{4}$ Zoll,

Neinarten,

old

Marmar,

98°

24. Lint blau, Kaiser und Litzling, gelblich, Marmar, in Baden, groß, im Durchmesser, 1 1/2 Zoll,

25. Lint runder braunrotlich, Marmar, in Baden, groß, im Durchmesser, 3 3/4 Zoll,

26. Gaf, Kaiser, Litzling, Marmar, in Baden, groß, 2 1/2 Zoll,

27. Marmar, in Baden, groß, 2 1/2 Zoll,

28. Gaf, Kaiser, Marmar, in Baden, groß, 3 1/2 Zoll,

29. Glanz, Kaiser, Marmar, in Baden, groß, 3 Zoll,

30. Gaf, Kaiser, Marmar, in Baden, groß, 3 Zoll,

Steinarten

als

Marmor,

30.

gelblich, von Altdorf bey Nürnberg, groß,
3. Zoll.

31.

Marmor artig, gelblich, weiß, stark veinstreut,
Marmorfalt, von Nürnberg, mit Eisen, groß
3 1/4 Zoll,

32.

eingewandert, Coquilles, oder Perlstein,
Marmor, von Altdorf, bey Nürnberg -
groß, 2 1/2 Zoll,

33.

Basalt artig, Delfenartig, Marmor,
von Eisen, im Palatinat, groß, 2 1/4 Zoll,

34.

Grünlich, Marmor, mit weißer, schwarzer, Delfenartig
gelb, und weißlichter, Adern, von Coblenz, im
Pfalz, groß, 5 1/4 Zoll,

35.

ein Stein, weiß und gelblich, weiß,
Milchweiss Marmor, von Göttingen, groß, 1 1/2 Zoll,

Feinarter,
als
Marmor,

48.

36. Ein rundes Stück, mit einem gerundeten, Mispeln
Marmor, hohl, groß, 3. 1/2 Zoll,

37. Pfeilartiges, Marmor, mit einer weißen,
gelblichen Färbung, und einer feinen Galtz,
von Altkopf, in Pörsben, groß, 3. 1/2 Zoll,

38. Ein rundes Stück, dieser gattung Marmor, mit
Färbung und Signum fossile, hohl, groß,
1. 1/2 Zoll,

39. Ein röhrenförmiges, Pfeilartiges, Mispeln Marmor
mit einer feinen Galtz, hohl, groß,
1. Zoll,

40. Mispeln Marmor, ein Längliches, aus
dem Nürnbergschen, groß, 5. Zoll,

41. Pfeilartiges, Mispeln Marmor, mit Färbung
und einer feinen Galtz, von Altkopf, in Pörsben,

Neinarter,
 als
 Marmor,

70°

groß, 5. $\frac{1}{4}$. Zoll,

12. Regales Marmor, mit einem von Weissem quarz
 durchlassendem Ecutze, oder Ecutzstein, gewürst,
 aus dem Ecutzsteinen, in der Schalte, groß
 3. Zoll,

13. Ein andere, dieser gattung, Ecutzstein, von
 schwarz, groß, 2. Zoll,

14. Ein drittes quarzlichtes, Ecutzstein, von schwarz,
 groß, 2. Zoll,

15. Ein viertes, braunlichtes, poliertes, mit einem
 schwarzen Grotze, aus gelb, quarzsteinem Ecutze,
 sehr stark Licht, von schwarz, groß, 1. $\frac{1}{2}$. Zoll,

16. Quarzlichtes, sehr artiges, Mühlstein Marmor,
 von Schwarz, groß, 2. $\frac{1}{2}$. Zoll,

17. Regales Marmor, von schwarz, groß, 2. $\frac{1}{4}$. Zoll,

Steinarten,
als
Marmor,

48.

München, Marmor, von Lager, groß, 5. Zoll.

49.

Gall, weißlichter, weißlicher, Augustan Marmor,
mit einer darauf wohlkamen gebildeten, köstlichen
Augustanus Dentritten, für alle Arten von
Aufgängen der feinsten Auguste, von Clarissimo,
Oberamt Alzgrün, groß, 3. Zoll.

50.

Dentrittiger weißlicher Marmor, mit gelblich
blauen, auf weissen, für alle Arten von
Figuren mit Dentritten versehen, welche herkömmlich
in dem Microscopium von Amberger, zu sehen,
von Lager, groß, 2. Zoll.

51.

Einmalige Dentrittiger, gelblicher, sand-
steinartiger Marmor, worauf für figurirte
Wolke, von Emden, mit der Uglaritz, groß,
1. 1/2 Zoll.

Steinarten,

als

80.

Marmor,

52.

Reglasten, Basalt artigen, Lagen, Marmor,
von Candan, aus der Pflanz, groß, 2. 1/2 Zoll.

53.

Opnungste, mit Marmor, von Zibung, in der
Eölnigen, groß, 1. Zoll.

54.

Prismatische, gegliffene, grünlichte, Perlstein
artige, Marmor, mit sehr reinem Galtz,
von Altkopf, aus Pflanz, groß, 1. 1/2 Zoll.

55.

Gall, weißer, Marmor, mit einem Cornu-
=amonic, von Glas's Stein, groß, 1. 1/2 Zoll.

56.

Reglasten, Pflanz Perlstein, Marmor,
von Altkopf, aus Pflanz, groß, 3. 1/2 Zoll.

57.

Mügelu, und Reglasten Marmor, aus
dem Eölnigen, groß, 5. Zoll.

58.

Reglasten, grünlichte, Mügelu Marmor,
von Altkopf bei Nünchberg, groß, 2. 1/2 Zoll.

Nein arten,

- 58. ^{als} Marmor,
- 59. Quarzlicht, gelblich, weiß, Porph., Marmor Quarz,
mit Flecken, von Gattungen, groß, 2 1/2 Zoll,
- 60. Mergeln Marmor, mit kleinen Mergeln,
weiche sehr köllig, in einem Quarzartigen Marmor
heraussetzt, von Altdorf, in Porph., groß,
3 Zoll.
- 61. Fein weißer, weißgelb, glänzend, Mergeln
Marmor, mit obigen Herkommen, köllig,
groß, 2 1/2 Zoll.
- 62. Graue Mergeln Marmor, von obigen Art,
von Pöchlau, in der Pöchlau, groß, 3
Zoll,
- 63. Quarzlichtige Marmor, mit Fein Cornu-
=amonis herkommen, groß, 2 1/2 Zoll,
- 64. Weißgelber Marmor, mit einem abwechseln,

Marmor,
Zoll,
Mergeln,
Altdorf
Pöchlau,
Zoll,
Cornu=
Zoll,
Mergeln,
Zoll,
Mergeln,
Zoll,

Steinarten

60. ^{als} Marmor,

Cornu ammonis, von Gädlingen, groß, 3. $\frac{3}{4}$ Zoll.

65. Falst Stein Marmor, mit einem Abdruck, -
einer Figur, von Gädlingen, bey Gaislingen,
groß, 2. $\frac{1}{4}$ Zoll,

66. Eine Curiose, einen Fels aus d'guldigen
Marmor haben, aus welchem hervorgeht,
Cornu ammonis, zu d'aussehen, von Ebing, in
Pechen, groß, 3. $\frac{1}{4}$ Zoll,

67. Marmor, d'galt, mit d'galtigen
und andern Figuren, von Limmurli, Gaa,
zu Mainz, groß, 2. $\frac{1}{4}$ Zoll.

68. Granulirter Marmor, mit Figuren, von
dem Carl, Fuld, bey Marbach, groß, 3.
Zoll,

69. Pflanzt, garnit, Holz, mit grünen und weiß,

Nein arten,
M^{ald}armor,

70.

lichter, flecken, actat uslicher Marmor, von
Ottent bei Oberdün, groß, 2 1/2 Zoll,

70.

Ein gelblicht zu Marmor, Luft sandstein,
Cornu amonis, von Nürnberg, groß, 3 1/4
Zoll,

71.

Reine graue zu dunk, zu Marmor gelbweiss
Cornu amonis, Hatz, von Adra, groß, 1 3/4
Zoll,

72.

Ein weis, rötlich, dieser art, zu Marmor,
Luft sandstein, von Eifel rüth, groß, 1 1/4 Zoll,

73.

Halbgelblichweiss und gelblich rötlich, nicht
Cornu amonis, Marmor, mit ymer, zu
Ritz, eine curiose formations masse, von Adra,
groß, 2 1/2 Zoll,

74.

Ein weis, rötlich, dieser art, Marmor, mit

26.

Steinarten,

78.

als,
Marmor,

Stein im Gestein, im Stein im Stein, im Stein,
 Halbes Stein, schön von der Größe, 2. Zoll,

75. Marmor, achat, Gestein, im Stein, im Stein,
 wie auch in der Natur, in der Natur, im Stein,
 auf dem Stein, von der Größe, größer
 im Stein, im Stein.

76. Stein, Stein, vögelich, im Stein, im Stein,
 achat, Marmor, von der Größe, im Stein
 groß, 1. 1/2 Zoll.

77. Ein unleserlich Stein, Marmor, von der Größe, achat,
 Marmor, mit Stein, vögelich, im Stein,
 Stein, im Stein, im Stein, im Stein,
 im Stein, im Stein, im Stein, im Stein,
 groß, 2. 1/2 Zoll,

78. Ein unleserlich Stein, Stein, im Stein, im Stein,
 von der Größe, im Stein, im Stein,
 im Stein, im Stein, im Stein, im Stein,

Steinarten,
als
Marmor,

70:

regulär, grünlich, von Laubfarn, sehr groß,
2 1/2 Zoll,

79,

Spitzer, gelber, mit kleinen roten, gemischte,
Marmor, von Müggeln und Tegern, handgroß
groß, 2 1/4 Zoll,

80,

gelber, Marmor, mit Müggeln, von
Nehaus gemischt, groß, 5 1/4 Zoll,

81,

grünlich und gelber, halbkugeliges
Marmor, mit Müggeln, handgroß, groß,
7 Zoll,

82,

grünlich, Ammoniten Tegern, gelblich
Marmor, gelblich, und gelblich, handgroß
16. Stück, in einem Gefäß, handgroß,

83,

grünlich, zu Marmor, sehr dunkel
gelber, von Altdorf bei Oberheim, groß, 2 Zoll,

Steinartere

80.

Marmor,
als

81. Ein andres größeres glänzendes, in d. alt =
= artigen Marmor, hies Rinnste Pfeiler, mit
Marmor Core, angefüllt, von Altona, hies Christoph
groß, 2. 1/2 Zoll.

85. Glänzendes zu Marmor, hies Rinnste, hies
= Giesdane Pfeiler, 10. Fuß, in einem Pfeilersteine,
von Lager,

86. Pfeilersteine, Marmor, mit einem Corne =
= amonis, von Altona, hies Kusanberg, groß,
1. 1/2 Zoll,

87. Ein zu Marmor gebohrtes Pfeiler, aus
der geyand, hies Erford, groß, 1. 1/2 Zoll,

88. Marmor, von hiesigen kleinen Colytes,
von Erford, in Preußen, groß, 1. 1/2 Zoll,

89. Marmorstein, gegliedert, hies Rinnste

Steinarten,

als
Marmor,

80

Goetz, und Easgum, Grob, 1 1/2 Zoll,

90

Polkartig, hochdünntes, Roman Goetz,
von daber, Grob, 6 Zoll,

91

Ein anderes, gleiches Polkartig, feingroß,
von daber, Grob, 6 Zoll,

92

Polkartig, Marmorartig, abgetriebenes,
Goetz von Altorf, in Preßden, grob,
2 Zoll,

93

Ein anderes, Weisgraun, gelblich, hochdünntes
Polkartig, Marmorartig, Goetz von Gatzberg,
Grob, 2 1/2 Zoll,

94

Polkartig, Weisgraun, Marmor, mit hochdünntem
Goetz, von daber, Grob, 6 1/2 Zoll,

95

Weisgraun, Polkartig, Marmorartig,
hochdünntes Goetz, von Altorfberg =

alt =
mit
Elfen
von
stücken
Bene
groß
aus
all
lytes
all
entst

Nein arten
als
Marmor,

Küvanberg, Groß, 1. Zoll,

96. Ein Stück, Rück nach seinem Galsäckel,
grün, fleischlichlichter Marmor, mit schwerlichem
Wissen, unter einem Kopfsteinen, Galtzartigen
Flecken, aus dem Erdreichigen, Groß, 8. Zoll
97. Ein Stück, eines Cornu ammonis, mit fleischigem
Marmor, in waldigen, ein Stück, mit einer
Eisdrüsenstein Quarzstücke, und unter dem
alten Markt, von der Höhe, Groß, 2. 1/2 Zoll.
98. Fleischt, grüne Mispeln, Marmor, mit
Mispeln und Flecken, von der Höhe, Groß 1.
Zoll,
99. Grün, Lotzlingen, Mispeln, Marmor, mit Lacton-
Colyten, von der Höhe, mit Markt Eisenstein, und
gefärbt, von Eisen, aus dem Fleischt, groß, 2. 1/2 Zoll,

Steinarten,
als

78°

Marmor,

- 100. Zerkleinertes, weißes Marmor, mit Muscheln, aus
Luisa Bergwerk, Pignola, von Oppenheim, groß, 3.
Zoll,
- 101. Weißer, grünlichter, Muscheln Marmor, mit
feinen grünen, Cornu ammonis, von Katschgrün
groß, 6 1/2 Zoll,
- 102. Rotlichter, weißer, grüner Marmor, mit Muscheln
von Fatzberg, groß, 1 1/2 Zoll,
- 103. Gelblicher Muscheln Marmor, von Ehrenlagen,
groß, 6 Zoll.
- 104. Grauer Muscheln Marmor, von Luders, groß,
1 Zoll.
- 105. Grauer, gelber Marmor, mit feinem erbsenart.
fein großen gelblichgrünen, Cornu ammonis, von
Katschgrün, groß, 1 Zoll.

22

Steinarten,

als

Marmor,

№.

- 106. Ein Stück Triangel lösmüchtes, Belflaach, grob
Mergeln, Marmor, mit dem Eilwauch, groß,
5 1/2 Zoll.
- 107. Gabel, als Marmor, mit Mergeln, Belflaach
mit Mergeln, von Esching bay. Alben, groß, 3 Zoll.
- 108. Gabel, als Marmor, mit Mergeln und
Belflaach, mit dem Eilwauch, groß, 7
Zoll.
- 109. Ein andres, lösmüchtes, Marmor, mit Mergeln,
von Alben, groß, 7 Zoll.
- 110. Ein groß Stück, gummig, von Pottching, mit
Belflaach, mit dem Eilwauch, groß, 8 Zoll.
- 111. Ein Laub, als Pottching, mit Belflaach, von
Alben, groß, 1 1/2 Zoll.

112

113

114

115

116

117

118

Neinarten

^{als} Marmor

80

- 112. Ein unleserl. Stein, dieses Gattungs, von Solms, groß, 1 1/2 Zoll.
- 113. Dentritten, Marmor, bey Solms, ein unleserl. Stein, dieses Gattungs, groß, 7. Zoll.
- 114. Ein unleserl. Stein, dieses Gattungs, von Solms, groß, 6. Zoll.
- 115. Ein weisses, dieses Gattungs, von Solms, groß, 6. Zoll.
- 116. Litzlingen, Marmor, mit Flecken Dentritten von Solms, im Flanzbrüchigen, groß, 3. Zoll.
- 117. Ein unleserl. gelb Litzlingen, Marmor, dieses Gattungs, auf dem Erdenberg, unter dem Berg, groß, 1 1/2 Zoll.
- 118. Dentritten, Marmor, von Solms, in der Pflanz

Feinarten,

als

80.

Marmos,

groß, $1\frac{1}{2}$ Zoll.

119. *Colours*, *Knipflügel*, Marmos, mit *Regenitz-*
und gelben *Deutritten*, *als* einem *Einleit*, *mit*
Müßge, *von* *Caaden*, *in* *der* *Regenitz*, *groß*, *6*.
Zoll.

120. *Einleit*, *Deutritten* Marmos, *von* *altes*,
groß, *2*. $\frac{1}{4}$ *Zoll*.

121. *Einleit*, *mit* *blau* *flügel* *Deutritten*, *von*
altes, *groß*, *2*. $\frac{1}{2}$ *Zoll*.

122. *Einleit*, *Deutritten* Marmos, *von* *altes*
altes, *groß*, *2*. *Zoll*.

123. *Blau* *farbig*, *Lüßlingen*, *Deutritten* Marmos,
in *einem* *Meis* *verlügen*, *altes* *altes*, *groß* *altes*
zu *aus* *altes*, *in* *altes* *altes*, *groß*,
2. *Zoll*.

Nein arter,
als

Marmos,

48°

124. Dentrillen Marmos, mit Pignaribem Plusten,
Trochiten gemunt, saga von unlerstie, Livan
Wapfung von den se gemuntten Perser von,
Stettis marina, mit Lagen soll, von Ewalden, in
der Pflanztz, groß, 2. Zoll.

125. Ein unlerstie, unel, saga unlerstie, unel unlerstie,
Polistea, Dentrillen Marmos, von Lagen,
groß, 2 1/2 Zoll.

126. Ein drittel, drittel unel, saga unlerstie Dentrillen
Marmos, von Lagen, groß, 2 1/2 Zoll.

127. Ein drittel, unlerstie, unlerstie, Dentrillen
Marmos, von Lagen, groß, 2 1/2 Zoll.

128. Ein drittel, unlerstie, unlerstie, unlerstie,
Dentrillen Marmos, mit Pignaribem, groß,
2 1/2 Zoll.

Handwritten notes in the left margin, including "Hilflos", "Lagen", "unlerstie", "von", "Lagen", "Marmos", "unlerstie", "groß".

Nein artero,

als

No.

Marmor,

129. Ein andres, beandres artig, polirter
Dentrellin Marmor, als Porphyr, groß,
groß, 3. Zoll.
130. Lager, Caris und Lädglig, Trisuntro, alabaster
Marmor, aus Italien, groß, 7. Zoll.
131. Polirter, Basalt, zum kleinen Apereignung,
Caris art, man Althassian sollen zu Apere
Geschicht haben, und auch Substantia der Americaner
und Indischen Götter, mit einem Götter aus Nagel,
angestrichen werden sollen, groß, 2 1/2 Zoll.
132. Ein andres, ein drittes art, polirter Marmor
Apere, Caris, gelblich, mit grünem und Lädglig
adren, durchfließen, aus Italien, groß, 2 1/2
Zoll.

Gebirger Marmor,
Weil Radebe, 4

48,

1. Quarz, Berges Marmor, mit einem Abdruck,
eines Rades, von einem Stein, aus dem Marmor
auszubringen, groß, 5. Zoll.
2. Salz, weißlichter, Marmor Berges, mit dem
Abdruck, eines Rades, von einem, groß, 1/2 Zoll
3. Weißgranulichter, Berges Marmor, mit dem
einer Rade, eines Rades, von einem Rade, groß, 1/2
Zoll.
4. Quarz, Berges Marmor, mit einem euer Rade
eines Rades, von einem, groß, 1/2 Zoll.
5. Weißgranulichter, Berges Marmor, mit dem
einer Rade, eines Rades, von einem, groß 3.
Zoll.
6. Quarz, Berges Marmor, mit dem Abdruck,
eines mit einem youtzen fofabenen Rade

Schiefer Marmor,

No.

Mit Oberläufe,

6. Liges, von Travertin, groß, 3. Zoll,
7. Ein anderer, dieser Gattung, mit braunlichem
Kopf dinsten Schutzstein, von Poltblau,
groß, 1. Zoll,
8. Ein drittes, dieser Gattung, mit einem yuast
artigen, Cornu ammonis, von Lagen, groß, 1. 1/2.
Zoll.
9. Grauer, dieser Marmor, mit einem sehr
curiosen Stein, eines Olie, Lutzend, von
Lappanstein, groß, 1. 1/2. Zoll,
10. Weiß, grauer, dieser Marmor, in Glanzstein,
Glossum Lutzend, Lutzend, Gutzstein, der
in einem Lutzend des Lutzendstein, was nicht
er sitzt, groß, von Lagen, groß, 1. 1/2. Zoll,
11. Grauer, dieser Marmor, mit dem Lutzend,

Gebirger Marmor,
Mit abdrücke,

No.

10. Weisses Elckth, von Solms, groß, $1\frac{1}{4}$ Zoll,
12. Graues, Pflaster Marmor, mit dem feinsten
Weiss Gölde, von Weiss Schutz, von Solms, groß,
2, Zoll,
13. Tullstein, Elckthiger Pflaster, mit dem feinsten
Gelb Pflaster, von Solms, groß,
 $1\frac{1}{2}$ Zoll,
14. Pflaster, von Pflaster, mit dem feinsten
Weiss, von Münster apper, von Solms, groß,
5, Zoll,
15. Weisses, dieses Gattung, mit Weissblumen,
von Solms, groß, $1\frac{1}{4}$ Zoll,
16. Weisses, dieses Gattung, mit Weiss-
Dentrillen, von Solms, groß, 6, Zoll,
17. Weisses, dieses Gattung, mit Weissblumen,
von Solms, groß, $1\frac{1}{4}$ Zoll,

Gebirge Marmor,
Mit Adern,

mit dem Gehalt, lang, 8. Zoll,

18. Sehr schön, mit Marcasit, weiß, von Lager,
groß, 8. Zoll,
19. Ein anderer, mit sehr schönem Marcasit,
weiß, von Lager, groß, 8. 1/4. Zoll,
20. Aufwärtiger sehr schön, mit Adern, Cornu
amoni, und Marmor, aus dem Gänge, von
dem Erythron, Gestein, groß,
11. Zoll,
21. Ein, in einer sehr schön, in der Natur, liegt,
Zwei Teil mit weiß, von Lager, dessen Gehalt
stark glänzend, sehr schön und
groß, weiß, sehr schön, weiß, aus dem
Orthoceratit, gemalt, von Lager, groß,
1. 3/4. Zoll,

Schiefer Marmor,
Mit abdrücke,

28.

22. Aufgesetzter, Pflaster, mit einem abdrücke, sind
Lilgen, von Lagen, groß 5, Zoll,

23. Aufgesetzter Pflaster, mit abdrücke, bestimmten
Pflaster, und Märgeln, von Altona, lang -
Nürnberg, groß, 1, Zoll,

24. Ein abdrücke, Märgeln Marmor, in einem
Pflaster, von Lagen, groß, 2, 3/4 Zoll,

25. Aufgesetzter, ein Eisen Pflaster, mit Mica, und
das einen Seite mit einem abdrücke, Polypode,
und einen Pflaster Galtz, mit einem abdrücke, und
auf der andern Seite, abdrücke von kreisförmigen
Galtz, Pflaster, von Umlängen, auch Bügel, -
Eisen Pflaster Galtz, groß, 1, Zoll,

26. Graue, Pflaster, mit abdrücke, von blättern
Polypodes, von Pflaster, groß, 2, 3/4 Zoll.

4217

Gebirge Marmor,

- 26. ? Mit Abdrücke,
- 27. Graue, kleine Kiesel, mit Naturligamenten, von Parabrachien, groß, 2 1/2 Zoll,
- 28. Ein rhomboidalige lamigter, Kieselstein, Kieselstein Marmor, mit vollkommenen, unregelmäßigen, amerikanischen, leichten, abdrücke, mit dem Gesteinste Othello, von dort, groß 1 3/4 Zoll,
- 29. Kieselstein, graue, Kieselstein, mit abdrücke, Polypoden mit mehreren Kieselsteinen, von dort, groß, 3 1/4 Zoll,
- 30. Ein, gelber, großer, Kieselstein Kieselstein Marmor, Kieselstein, mit dem Abdrücke, Kieselstein, von Gumbel Ländchen, in der Kieselstein, groß, 3 1/2 Zoll,
- 31. Kieselstein, graue, Kieselstein Marmor, mit abdrücke Polypoden, Kieselstein, Kieselstein, mit mica.

Gebirge-Marmor,

78.

Weil abdrückt,

stark fließen, von S. Croix, in Edgingen, oben,
falk. Kalk, hart, groß, 2 1/2 Zoll,

32.

Bläue, braun, Kiesel, mit Kieselsteinen,
alun und Dentriten, von Umwegen, Karolinger
Gewalt, groß, 2 1/2 Zoll,

33.

stark Kiesel, mit Kieselsteinen, von
Kieselsteinen Kieselsteinen, groß, 2 1/2
Zoll

34.

ein andres, von dafra, groß, 2 1/2 Zoll,

35.

ein, mit alun und mica, krummigen
Latten Malm, oder ein von dem falken,
als ein Kalkstein, Kalk, oder Kalk, so
geringlich bei anfang oder anfang, das
Kalkstein, angedrückt wird, bei Kalkstein
Einiger Gewalt, groß, 2 1/2 Zoll,

Galt und Gips.

48°

artige, Linné,

1. Gelbige, Galtstein, mit befeuchteten Galtsteinen
astroiten und Trochiten, von Mainz, groß, 1. Zoll
2. Linné, mit astroiten und Trochiten, von
Lagay, groß, 5. Zoll,
3. Examin, Galtstein, mit Muffeln und
Pegeln, von Mainz, bey Algen, groß,
3. Zoll.
4. Linné, diese art, mit Conchylien
oder Muffeln, von Lagay, groß, 2. 1/2
Zoll,
5. Examin, Galtstein, mit Muffeln, von
Oppenheim, groß, 3. 1/2 Zoll,
6. Examin, Galtstein, mit Conchylien, Muffeln

Salz und Gips

10. Artige Meine

von Lager, groß, 5. Zoll,

7. Graues Salz, rein, mit einem Stück, von einer Mühle, ganz geigt, von Naiburg, aus der Mauer, groß, 2 3/4 Zoll,

8. Luis Examin, Salz, rein, habe, mit Mergeln und Kugeln, feingepreugt, von Lager, groß, 2 1/2 Zoll,

9. Weiße Salz, rein, habe, mit Turbinen, aus der Erde, bey Espele, groß, 3 1/2 Zoll

10. Kugelförmige kalkartige, Salz, mit Mergeln habe, von Contagnion aus Champagne, groß, 3 1/2 Zoll,

11. Salzen, aus der Grotte, Sourraine, in Buxerange, groß, 3. Zoll,

12. Salzen, artige, feines Salzen, von Hilsbrunn

Handwritten notes in the left margin, including words like "Kalk", "Mühle", "Luis", "Espele", "Champagne", "Grotte", "Buxerange", "Hilsbrunn".

Galt und Gyps

80.

Artige, Stein,

aus dem Raum Ewald, groß, $2\frac{1}{2}$ Zoll.13. Galbiate, Delfina, Galt, von Nürnberg, groß,
2. Zoll,14. Galt, Dalt, Stein, mit kleinen Muscheln,
von Hildbraden, groß, 2. Zoll,15. Dalt, Stein mit kleinen Muscheln
und Delfinen, von Lagen, groß,
 $1\frac{1}{2}$ Zoll,16. Dalt, Stein, mit kleinen Muscheln, und
einem kleinen Basalt Stein, von Oppenheim
groß, $1\frac{1}{2}$ Zoll,17. Dalt, Stein, mit kleinen Muscheln, ein
gestreift, mit einem gelben Mergelstein
übermalt, Lapis sementarius, gemacht
von Ewald, groß, $2\frac{3}{4}$ Zoll,

Salz und Gyps,

80.

Statische, Stein,

18. Gyps, Salzhain, mit einem Cornu ammonis,
von Meise, bey Nekar gemündt, groß 6 1/2
Zoll.

19. Ein anderer, mit einer zu Salzhain gelobener
Mühlze, von Eben lagor, groß, 1 1/4 Zoll.

20. Kalkstein, von Salzhain, Salzhain, mit
einer großen Menge, und anderen kleinen,
von Meise, bey Algen, groß, 6. Zoll.

21. Ein anderer, Salzhain und Kalkstein, großer
Menge, Salzhain, mit Meise und Meise,
von Eben lagor, groß, 10 1/4 Zoll.

22. Ein anderer, Meise, von Eben lagor, Salzhain
Stein, mit Meise und Meise, Meise
und Meise, von Eben lagor, groß, 10. Zoll.

23. Gyps, gelber, Salzhain, mit Meise,

Salt und Gips -

24.

Aetige, Stein,

mit Eisenstein, von Hirschbäumen, groß, 9. Zoll,

24.

Stein, grünlich, Halbstein, mit Eisenstein
und Mergeln, von Oppau, groß, 6.
Zoll.

25.

Stein, Halbstein, mit braunem Eisenstein
und grünem Mergeln, von Hirschbäumen
bei Altdorf, groß, 13. Zoll.

26.

Stein, weiß, Halbstein, mit Eisenstein,
von Hirschbäumen bei Altdorf, groß, $3\frac{1}{4}$. Zoll.

27.

Stein, weiß, Halbstein, mit Eisenstein,
von Oppau, groß, $6\frac{1}{4}$. Zoll.

28.

Stein, grünlich, Halbstein, von Altdorf,
groß, 3. Zoll.

29.

Stein, Halbstein, Stein, mit Eisenstein
von Altdorf, von Hirschbäumen bei Altdorf, groß, $2\frac{3}{4}$. Zoll.

Kalt und Gips

Antigo Linn

48

30. Gewisse Kaltstein, mit Madrepores oder
von Corallen, aus Carabarium, groß, 3 Zoll.

31. Weisse gewisse Kaltstein, mit Madrepores, von
Maria Fing, im Fels, groß, 2 1/4 Zoll,

32. Epistallisches, gelblichter, Kaltstein,
aus Carabarium Farngast, groß, 1 1/4 -
Zoll,

33. Zügellichter, Gipsstein, mit warmen Registen
von Carabium, oberhalb Registen, im
Fels, groß, 2 3/4 Zoll,

34. Ein anderer, dieses gattung, von dafur,
groß, 2 1/4 Zoll,

35. Ein anderer, dieses art, mit einem anderen
Registen, von dem dafur, groß, 3 Zoll,

36. Weisser Gips, aus dem Quarstein,

Galt und Gips,

36. astige Stein,
groß, 2. $\frac{1}{2}$ Zoll,
37. Lapis mammillaris, oder Galtastiger
Hauptstein, aus dem Gattung von Hauptst
aus der Stadt, groß, $\frac{1}{2}$ Zoll,
38. Lagenstein, oder Kopfsteinste, Galtstein
Kunststein, aus dem Eselbaude, groß -
1. $\frac{1}{2}$ Zoll,
39. Galtstein mit Stein, im Goude, Küt,
Turbinen, und Conchilien, von Ditzgen,
beim Land, groß, 2. $\frac{1}{2}$ Zoll,
40. Madressora, von Fildesberg, bei -
Maffring, groß, 1. $\frac{1}{2}$ Zoll,
41. Kopfsteinste, Kopfsteinste, abgebrannt
Kunststein, von Eberlach, groß, 1. $\frac{1}{2}$ Zoll,

Gans Wein,
Mit Dentritzen,

40°

1. Ein Couly Wein, auf welchem sich schon Dentritzen
mit weißem Glimmer, mica, eingestrahlet,
und kleine Holzrinne, i. Baumrinne, große
O. Gall,
2. Couly Wein, mit Dentritzen, und einem kleinen
Laminat von Eisen, von Krumberg, große,
O. Gall,
3. Couly Wein, mit Holzrinne und einem kleinen
Dentritzen, von Wolfen, große, 1. Gall,
4. Ein anderer, dieser Art, dünnblättrig, unedler
Dentritzen, von Wolfen, große, 3. 1/2 Gall,
5. Ein hier nicht, auf Holzrinne Couly Wein mit
einem kleinen Couly Wein, schon gebildeten Eisen
gestreut, von Krumberg, von Krumberg,
große, O. Gall

521

Sand „Reine

Mit Dentritten,

8.

6. Dornartige, Pflanze, mit Dentritten,
mit Lingsparung dem Glimmer, von Giedelberg,
groß, 5/2 Zoll,

7. Laute, Dornartige, Pflanze, gelb, leucht, mit
Dentritten, von Nahrungsmittel, groß, 9,
Zoll,

8. Ein anderer, großer, mit, Dornartige
Pflanze, mit Erinnerung Dentritten
bei Gaxach, groß, 9, Zoll,

9. Ein, nicht ein, flüß, abgerundetes langlichtes
in L. mit gelber, all, ganz leucht,
Dorn, Pflanze, artige, mit, allein im Petriol
zu Nothfain unter dem Namen anno 1759, bei
Angelegenheit der Galt, Mann, die, da immer
gehörte sein, mit soll für Classis für Cancus

Gard. Zeine

Mit Dentriten

8.

Petermann, honslavjannigen Gattung, in dem
die der yannier Mann, honslavjannil ad B.
yggben, wachon zu lassen, Makudel, in der
Gangigte der Königl. Academie zu Paris, im 6.
Feil, pag: 56, und Britners Zeitung, der
Dundllid, pag: 92. et f. q. Walleri Mineralogie
pag: 509. & 510. und Lefser Lithothetie S. 191.

10.

Letztes Paulstein, mit Nigeln und füllungen,
Cossiman Nigeln gelogen, honslavjannig -
Luisen Stein, bay. Natur Gemünd, groß -
6. Zoll,

11.

Ein anderes, dieser Gattung, in Walsam unweit
Luis & Luis Nistlands Tümpel, yonetz last liegt,
honslavjannig, groß, 5. Zoll,

12.

Ein drittes, unklarer art, in Walsam, Luis

Sand, Peine

70°

Mit, Dentrillen,

Sein größtes, loß liegende Paus Pügel, mit wenig
 andern Pügelan lömigt, davon, von Faidalberg
 groß, 5 1/2 Zoll,

13. Gelblichter Pausstein, mit einem Eisenbein
 in einem Ebnel, durchlöcherung, die Naturlich
 trocknet, wird in der S. d. H. d. d. d. d.
 zu Eisen, als ein Paltausicht, nicht bezeugt,
 groß, 3 1/2 Zoll,

14. Ein sehr curioses, weißlicht und sehr ungeschick
 Palt, Pausstein Pügel, mit sehr underson d. d. d.
 gelblichern Pügel, von Faidalberg, groß 3
 Zoll,

15. sehr underson, dieser Art, aber etwas rüch,
 der Länge nach ungeschickte Palt Pügel, sehr
 Naturgemüß, groß, 3, Zoll,

Sand, Peine,
Mit, Dentrillen,

76.

16. Glanz andere, arden, Dextrillen lösmüchte, silberne
Linander gefärbte, Pausstein Nigeln, von Pausstein,
hof, bei Koblenz, in der Naturpflanz, groß, 1/2 Zoll

17.

17. Eine Curiose, lang dünne, Paus Nigeln, mit einem
Pausstein Nigelnartigen Pile, von Koblenz, groß, 3/4
Zoll,

18.

18. Glanz andere, von Linander, fallraden, mit Kupfergelb,
=farbigen, Pausstein, angefarbte, Pausstein Nigeln,
von Grieselberg, groß, 1/2 Zoll,

19.

19. Glanz andere, Silberlichte, von Linander gefärbte
Paus Nigeln, von Koblenz, groß, 1/2 Zoll,

20.

20. Klavere, Kaulige, silberne Art, von Koblenz, groß,
1/2 Zoll,

21.

21. Eine silberne, silberne Gattung, von Koblenz, groß 1/2
Zoll,

e, mit
auf
Pausstein
Nigeln
Koblenz
Grieselberg
Koblenz
Koblenz
Koblenz
Koblenz
Koblenz

Sand, Keine,

70.

Mit Dentrillen,

22. Graue, einseitig & unregelmäßiger Gestalt,
groß, 1. Zoll,

23. Große und kleine Paul Nigeln, braunroter
gestaltung und große, Schild vom Kaiser
hof, bey Coburgheim, und Schild bey Alzey,
M. St. in einer kleinen Schachtel,

24. Große und kleine braunroter Adler, braunroter
Paul Nigeln, vom Kaiserhof, fester Einseitigkeit
M. St. in einer kleinen Schachtel,

25. Weißer, Paul Nigeln, etwas lachend, von
Griechen, groß, 2. 1/2 Zoll,

26. Allseitig, farbige, Paul und Nigeln unregelmäßig
von Nigeln, groß, 2. 1/2.

27. Lotz, Schild, einseitig, mit grünen Flecken, ein
gestaltung, unregelmäßig achtern, Lotzstein

Sand, Stein,

78.

Mit Dextrillen,

genommen, aus dem Saalstein Eruch, vom Gebürge, bey Girdelberg, groß, 2 1/4 Zoll,

Faltarten,

1. Zalt, oder Salcum, des das Nüßlin, in Luise beschriebten, Solart, mit Leudynast, von Mariaberg, im Geseß, groß, 2 1/4 Zoll,
2. Ein Stuck, Salcum Sura, oder von dem andern Putzen Silber, genommen mit ynaast, aus dem Elben mit Euculen Wille, groß, 2, Zoll,
3. Eine Zalt, Hais mit einem Lötling, mit Nütz und ynaast, aus Haritz, groß, 1 1/4, Zoll,
4. Ein Zauber, laca's Glantz, gleich genommen, mit Putzen Silber, und Pilsen, groß 2, Zoll,

Falsch. arten,

5. *Glacies Mariae*, oder Frauen Eise, ein
langlicht rundspitziges Elakt, Falk, aus
Lußblaus, lang, 1. 1/2 Zoll,
6. *Selenit*, oder Meißel, Lufsiges, Barium Glas,
Gips artig, kon abson, groß, 1. 1/2 Zoll,
7. Ein andres, Großes, rundspitziges Elakt, Frauen
Eise, aus Meißel, lang 7. Zoll, breit 6. Zoll,
8. *Garnet*, einmal ins Gallenweiss At best,
1. 1/2 Zoll, einmal lang, 1. Zoll, einmal
andres, 1. 1/2 Zoll, aus Porphyr, in einem
Schmelzofen,
9. *Meißel Amiant*, oder Goldsand, aus dem
Savoyischen Gebirgen, das im Feuer nicht
erweicht, aus dergleichen Kapseln und Quinf,
Candels haben fabricirt worden, in einem Schmelzofen

Luft? Reine,

80.

- 1. Luftstein, von Gailborn, groß, 3. Zoll,
- 2. Kreide mit grünlichen Luftstein, von Krügel
bei Kumbach, groß, 3. Zoll,
- 3. Ein anderer, rötliche Art, von Lagers, groß,
3. Zoll,
- 4. Luftstein, mit Abstände, von Eläthorn, von
Eoblantz, groß, 2 1/2 Zoll,
- 5. Ein anderer, Kreide grünlichen, mit blättern,
von Lagers, groß, 3. 1/4 Zoll,
- 6. Kreide, Luftstein, mit Eisen Oxid, durch
Veränderung, von Lagers, groß, 1/2 Zoll, in einem
Kalkstein.
- 7. Kreide, Einde, Stein, aus Krügelborn, groß,
2 1/4 Zoll,

Tropf, kleine,
Stalactites,

No.

- 7. Gelbgrün, rüchlicher, foggelweilfarb,
Kalkstein Stalactiten, von diesem Stein, groß,
2. Zoll.
- 8. Einmal weiß, groß, rüchlich, rüchlich, von
Kalkstein, groß, 2. 3/4 Zoll.
- 9. Selenitartigen, Stalactit, aus Kupferstein, groß,
2. 1/2 Zoll.
- 10. Topfstein, mit Kupfersteinen, in
einem Gefäß, aus Kupferstein, groß,
1. 1/4 Zoll.
- 11. Kalk, Tropfstein, oder Stalactit, aus dem Kalk,
groß, 1. 3/4 Zoll.
- 12. Gelber, Exzellen, farnigter Stalactit, mit einem
Kalkstein auf seiner Oberfläche, von diesem Stein
aus dem Kalkstein, groß, 1. 1/4 Zoll.

Tropf, Meise,
Stalactites,

18.

13. Weiß, gelblicher, Salt Stalactit, aus einem
Gefäß, mit Gläsernen Zehen, gelblich, von
aus einer alten Grube, von La Croix, in
Erdgruben, groß, 6. 1/2 Zoll,

14. Ein Oval, netziger gelber, Salt, Stalactit,
von Nagas, groß, 2. 1/2 Zoll,

15. Salt, Stalactit, mit etwas wenigem Golde,
aus dem Silbererz, zu Ehren Amillo,
Ehren durchsichtig, groß, 1. 1/2 Zoll, in einem
Kübelchen,

16. Ein, Eisen beschickter, Stalactit, von Pramon
in Erdgruben, groß, 1. 1/2 Zoll,

17. Ein, Eisen, grünere, Salt, Stalactit, mit
Eisenpulverigen Gebirge, von Maria Pich,
groß, 5. Zoll,

Tropf, Reine,
Stalactiten

70.

- 18. Ein ovaler, dieser Art, mit ²Spitzen? ²Spitzen? ²Spitzen?
Platz glantz, von der Größe, ²von der Größe, ²von der Größe, ²von der Größe,
dieser, groß, 1. ³/₄ Zoll,
- 19. Ein dritter dieser Art, dieser Gattung, ²von der Größe, ²von der Größe,
groß, 2. ³/₄ Zoll.
- 20. Dieser, Stalactit oder dieser, ²von der Größe, ²von der Größe,
alten Größe zu Castelberg, ²von der Größe, ²von der Größe,
Münchener, groß, 2. Zoll.
- 21. Ein ovaler, dieser Art, ²von der Größe, ²von der Größe,
von dieser, groß, 2. Zoll, in einem Gefäßtalg,
- 22. Ein dritter, dieser Art, ²von der Größe, ²von der Größe,
Zoll, in einem Gefäßtalg,
- 23. Ein vierter, dieser Art, ²von der Größe, ²von der Größe,
von dieser, groß, ¹/₂ Zoll, in einem Gefäßtalg,
- 24. Ein fünfter, dieser Gattung, ²von der Größe, ²von der Größe,
groß ¹/₄.

63

Kristal arten,

20. ^{mit} Jesu, achat mit Kalkarten,

3. Gelber Topas, Organ seiner Farbe, Chrysoptas,
gemant, mit Alwad stam Farbe, aus Paderborn, groß
1. Zoll, in einem Pfälzthalgen,
4. Garunkstein, welcher polirt worden, auf
einer Spitze, groß, 1. Zoll, aus Ungarn,
5. Amethysten, auf einer achat Jesu artigem
Basis, von Oberstein, groß, 2. Zoll,
6. Dunkelgrün farbigter Sappir, st. aus wädgligt
auf einer Spitze, groß, 1. 1/2 Zoll, aus Böhmen,
7. Gelber Sappir, mit Alwad gemant, aus dem
Ghatsch, groß, 1. Zoll,
8. Unverletzte, gefärbte Sappir, mit gemant
und Gebirge, von Grundstein, daher, groß,
1. 1/2 Zoll,
9. Ein purpur art, farbigter, Sappir, von Paderborn

Kristallarten,

- 76.^o Horn, ^{mit} actat, ^{mit} Glasarten,
im Satz Rilt Mägutz, groß, 3. Zoll,
10. Orientalische Quarzstein, Billeart, grünlich
mit braunstem Latten gebürge, groß, 2 1/2 Zoll,
11. Prismatische, Quarz, mit Talk Glas, von
Lafra, groß, 1. Zoll,
12. Calcedon, aus Calcedonien, groß, 2 1/4 Zoll,
13. Onix, Calcedonfarbig, von Messbach von
Nabaz, in der Flutz, groß, 2. Zoll,
14. Calcedon, von Gaisberg, ofulanit alzhü,
groß, 1 1/2 Zoll,
15. Lapis Nephriticus, oder Lapis Nephrit, aus der
Türckey, groß, 1. Zoll,
16. Caruol, mit grünem Sappir, ein Pigeordstüb,
aus Egypten, groß, 3 1/4 Zoll,
17. Eylinde, hexonigter, künstlicher Alabaster, von

Erkallarten

67
77

- 98^o. ^{mit,} Zorn, achat, ^{mit} Natzstein,
Maurin Stein, groß, $2\frac{1}{2}$ Zoll.
18. Chytra Alabaster, aus Italien, groß, $3\frac{1}{2}$,
Zoll,
19. Achatieren, Zornstein, mit Talkerde, aus
der Pfaltz, groß, 1. Zoll,
20. Ein Rhöner, großer, Thail durchlichter,
Prismatischer, Eriskall, von der Pfaltz.
Hirsberg, aus Hallischland, groß, 6. Zoll,
21. Ein anderer, von da her, groß $3\frac{1}{2}$ Zoll,
22. Rhöner, im inneren Lukenpfeilerland -
Eriskall, aus Dauphiné, in Frankreich,
groß, 2. Zoll
23. Prismatischer, Rhöner Eriskall, in Realigem,
auf einer Spitze oben, von dem bairischen
basin an, gegen die Spitze, ein finger, nicht

Eisfallarten,

22. ^{mit} Zorn, achat, mit Mutterstein,
 Weiss ägulich, zu sehen, aus dem Saugelstein, zu
 in Frankreich, gross, 3. Zoll,
24. Topas, artig, oben auf einer Seite, glatt
 farblos, kristallin, Eisfall, mit Bergstein, gross,
 2. Zoll,
25. Hell durchsichtige Eisfall, aus Bergstein,
 gross, 1. 1/2. Zoll,
26. Dunkel gelblich, Topas artig, Eisfall, aus
 Arabien, gross, 3. Zoll,
27. Opus, Eisfall, mit darauf gekrausstem, kaff-
 gelbigem Eisenstein, mit wenigem gelben Opus,
 aus Indien, gross, 1. 1/2. Zoll,
28. Eisfall zahn, mit Opus und köstlichen Gold,
 inkrustiert, aus Savoyen, gross, 1. 1/2. Zoll,
29. Eisfall, in grossen Opus Mätker, mit wenigem

Erstallarten,

69.

28.

Gorn, achat, ^{mit} mit Natgorn,
yabürge, aus Eosfurn, groß, 1 1/2 Zoll, in einem
Bergstücken

30.

Ein ächter, oval lörmicht, yabürge, Erstall, gaitten
genannt, Avinnan auf einer Erte, einer massa, wie
formiertes Gips, zu sehen, aus einem Fluss, in Dublin,
groß, 1 3/4 Zoll.

31.

Rhomboidalig, formiertes Quarz, von Murrin
groß, 1 Zoll,

32.

Erstall Kugelball, aus einem Fluss, in der
Pflanz, groß, 1 1/2 Zoll,

33.

Quarz, runde, in einem Bergbau lörmicht, in einem
Gornartigen, Achat, mit einer, halbartigen Erde, in
ihre Öffnung, unvollständig, in einem Schnitt, groß, 1 1/2
Zoll, aus der Gfalte,

34.

Erde, von einem, Pomeranzen, ähnlicher, Gorn,

Erkallarten,

mit

35.

Gorn, Achat, und Wackstein,

„grünlichen Quarzit, in welcher Föhlung, ein Gorn,
weiße, kleine Körner, mit einem Püßlein, Selenit Wack,
das ganz lose, darinnen liegt zu sehen, und das
Stück, groß, 3. Zoll,

35.

Ein gelbes, quarz, Wack, Selenit, in welcher
Stück, eine grobe farbige, glänzende, kleine, und
Erbsenartige Wack, von Kiesel, groß, 1/2
Zoll,

36.

Ein andere, wie obiges, Quarz, und quarz, kleine
mit gelblichem Selenit, oder Erbsen Wack, und
etwas latten Gabein, von Oberstein, groß, 3.
Zoll,

37.

Ein gebrochene, Irregular lönnigke, Achat, Gorn,
mit quarz, artigen, Selenit, Quarz, und gelb
gelb und amethyst farbige Körner, und Quarz

Eristallarten,
mit

72

70.

horn, achatnül Matzarten,
Selenit Matz, hornklare, groß, 2. Zoll.

38. Amethyst farbige Quarz, dunkel, in einem horn
Quarz, der ansehnlich, einem kappenförmig
in einer sehr spitzigen gestalt, mit dem achat-
stein, gelberit Eisenfeld, groß, 2. Zoll,

39. Ein Nüt folgen, Silex, mit amethyst farbige
gelb gelblichter einem dunkel und Selenit
Matz, hornklar, ein feines, gelberit Eisenstein,
groß, 1. 1/2 Zoll,

40. Concavieren, gelblichter, achatklaren, mit
einem Quarz, dunkel, hornklare, groß, 1. 1/4
Zoll,

41. Ein Quarz, dunkel, in einem Nütlin, hornklar,
Silex, und Eisenstein, groß, 2. Zoll,

42. Ein, hornartige, Regale, hornklare, achatklare

Erzkallarten,

38.

Goru, achat ^{mit} Natrarten,

mit Eisenstein duse, mit Eisen Eisenstein, in Braund
aus Oberland, zwanzig Eisen sehr blattlein, aus
Eisenstein, groß, 2 1/4 Zoll,

43.

Opaligtes mit Eisen Eisenstein
Irregularer Goru achat, concave, horn Eisen,
brey, bey lobes bild ist fein, groß, 5 1/4 Zoll

44.

Goru, achat Eisen, in Braund, Eisen Eisen
Quartz duse, im Eisen Eisenstein,
horn Eisen, groß, 1 1/4 Zoll,

45.

Eisen Eisen Eisenstein, mit Eisen Eisenstein
mit amethyst artig, achat Eisen, horn
Eisenstein, feines altes, groß, 2 Zoll,

46.

Amethyst artig, achat Eisen, mit Eisen
Eisen Eisenstein, Goru achat, Eisen Eisen
Eisenstein, als Eisen Eisen Eisenstein, Eisen Eisen

Eristallarten,

46.

Gorn, achat ^{mit} ~~mit~~ Hartstein,

von Augsburg, groß, 1. 1/2 Zoll,

47.

Ein leuchtendes, Regaltigtes Achat von Plin,
von Galdutz, groß, 1. 1/2 Zoll.

48.

Regens Amethyst Eristallen, in einem Plin
Gorn Achat, aus Sicilien, groß, 1. 1/2 Zoll.

49.

Einige Rieselball, mit einer Quarzkruste,
gehörig und Oberseite, ungewalt, von
Alzgrü, groß, 1. Zoll,

50.

Einige Regens Amethyst Kruste, mit Pulver,
mit einem gelben Gorn, in einer Plin
Concavität, aus der Fochwitz, Compayes,
groß, 3/4 Zoll,

51.

Einige blühendes Achat Quarz, in einem
Silexartigen, Gorn Achat, in d. Fochwitz, groß
1. 1/2 Zoll, aus Dublin.

Eristallarten,

50. ^{mit} Zorn, achat, mit Kalkarten,
52. Ägelnigen, im König, weißblau lichter, oder
Milchweißtra, Zorn Achat, mit sehr feinen
Achat, dunkeln, zerstreut, und Zorn
groß, 1. $\frac{1}{4}$. Zoll,
53. Ein yantz, kleiner, gelblicher, Zorn achat,
Lüpe, von Mangel laubholz, groß, $\frac{1}{4}$.
Zoll,
54. Kalkartige für Lüpe, 2. Stück, in Balger
Göhlungen sehr schön, Eristallisation
Selenit und etwas opakt, artigem, dunkeln,
Balger hon der art, sehr selten, gefunden
Aachen, und Siberien, groß, 1. $\frac{1}{4}$. Zoll,
55. Barock, ein rundes, kleines, mit Lüpe,
groß, $\frac{1}{2}$. Zoll, in einem Bergstücken,
56. Ein Stücklein, achat Silex, mit einem dunkeln

Erstallarten

- 56. ^{mit} Horn, achat, aus ^{Walden} Walden,
von ^{Palmbach} Palmbach, groß, 1. Zoll,
- 57. Opal farbige, gelblich, achat quartz, auf
einer amethyst Basis, gelblich, aus ^{Sicilien} Sicilien,
groß, 2 1/2 Zoll,
- 58. Amethyst farbige Prismatische, Erstall,
mit achat quartz, aus ^{Stalim} Stalim, groß, 2 1/4 Zoll,
- 59. Ein anderer größerer, blaugelber amethyst
farbige, Erstall, mit achatartigen quartz,
aus ^{Walden} Walden, groß, 2 1/2 Zoll,
- 60. Ein dritter, amethyst farbige, mit achat
quartz, aus ^{der Gfaltz} der Gfaltz, groß, 3. Zoll,
- 61. Aus ^{Stalim} Stalim, amethyst farbige, achat quartz,
Erstall, in der ^{Qualität} Qualität, in dem größten,
einer ^{Blau} Blau, heterogene ^{Ermine} Ermine,
artige, ^{Größe} Größe, die ^{trüblich} trüblich, ^{sehen} sehen,

Erstallarten,

- 80. ^{mit} Horn, achat, und Flatzstein,
gelblich, und die andern, auf diese Prismatischen
Nitzgen damit geschliffen, von Rheinheim bey Alzheim,
Lustort, groß, 1 1/2 Zoll, die andern, 3/4 d. 1. Zoll.
- 81. Großer, gelber, Achat Stein, oder die Schale,
mit Amethystartigen, kleinen, weißlichen
Kugeln aussetzt, kleineren Löcher, ungeschliffen,
von Mühlthal, groß, 7 1/2 Zoll.
- 82. Stein, linsförmig, größer, gelber, Achat Löcher,
Amethyst und Citrus gelblich, in linsförmig,
artigen und kugelförmigen von Stein, mit
kleinen Nischen, Horn achat, von dem Gmülden-
Lüden, bey Oberstein, in der Gegend, groß,
8 Zoll.
- 83. Tringelförmige, achat Stein, mit
amethystartigen Löchern, und andern, ungeschliffen

Erstallarten,

48.

Gorn, achat ^{mit} und Fuchstein,

ein dreckel aufgesetztes drossel, ein klein
sage artige Ruffe, von Ober Mangel, groß,
5. Zoll,

65.

ein Ruck, von einem Gorn achat artigem
Rissballen, mit gelbiger und ruckartigem,
ein drossel, ungelagertes feld, mit einem amethyst
farbigen drossel, mit Italien, groß, 1. Zoll,

66.

zweimigter und drosseliger, Gorn achat,
ein salbenfarbiges Ruck, mit einem amethyst artig
drossel, und drossel aufgesetztes dem Selenit
Halt, ein sage artige Ruffe, mit Americas,
groß, 3. Zoll,

67.

ein Ruck Gorn achat, mit einem amethyst farbigen
drossel, von Altstadt, Gorn, a. St. Ober Gorn,
groß, 3. Zoll,

Eristallarten,

68. Horn Achat ^{mit,} ^{1?} Hartgarden,
 68. Horn Achat Rhodol, mit ^{1?} ^{2?} ^{3?} ^{4?} ^{5?} ^{6?} ^{7?} ^{8?} ^{9?} ^{10?} ^{11?} ^{12?} ^{13?} ^{14?} ^{15?} ^{16?} ^{17?} ^{18?} ^{19?} ^{20?} ^{21?} ^{22?} ^{23?} ^{24?} ^{25?} ^{26?} ^{27?} ^{28?} ^{29?} ^{30?} ^{31?} ^{32?} ^{33?} ^{34?} ^{35?} ^{36?} ^{37?} ^{38?} ^{39?} ^{40?} ^{41?} ^{42?} ^{43?} ^{44?} ^{45?} ^{46?} ^{47?} ^{48?} ^{49?} ^{50?} ^{51?} ^{52?} ^{53?} ^{54?} ^{55?} ^{56?} ^{57?} ^{58?} ^{59?} ^{60?} ^{61?} ^{62?} ^{63?} ^{64?} ^{65?} ^{66?} ^{67?} ^{68?} ^{69?} ^{70?} ^{71?} ^{72?} ^{73?} ^{74?} ^{75?} ^{76?} ^{77?} ^{78?} ^{79?} ^{80?} ^{81?} ^{82?} ^{83?} ^{84?} ^{85?} ^{86?} ^{87?} ^{88?} ^{89?} ^{90?} ^{91?} ^{92?} ^{93?} ^{94?} ^{95?} ^{96?} ^{97?} ^{98?} ^{99?} ^{100?} ^{101?} ^{102?} ^{103?} ^{104?} ^{105?} ^{106?} ^{107?} ^{108?} ^{109?} ^{110?} ^{111?} ^{112?} ^{113?} ^{114?} ^{115?} ^{116?} ^{117?} ^{118?} ^{119?} ^{120?} ^{121?} ^{122?} ^{123?} ^{124?} ^{125?} ^{126?} ^{127?} ^{128?} ^{129?} ^{130?} ^{131?} ^{132?} ^{133?} ^{134?} ^{135?} ^{136?} ^{137?} ^{138?} ^{139?} ^{140?} ^{141?} ^{142?} ^{143?} ^{144?} ^{145?} ^{146?} ^{147?} ^{148?} ^{149?} ^{150?} ^{151?} ^{152?} ^{153?} ^{154?} ^{155?} ^{156?} ^{157?} ^{158?} ^{159?} ^{160?} ^{161?} ^{162?} ^{163?} ^{164?} ^{165?} ^{166?} ^{167?} ^{168?} ^{169?} ^{170?} ^{171?} ^{172?} ^{173?} ^{174?} ^{175?} ^{176?} ^{177?} ^{178?} ^{179?} ^{180?} ^{181?} ^{182?} ^{183?} ^{184?} ^{185?} ^{186?} ^{187?} ^{188?} ^{189?} ^{190?} ^{191?} ^{192?} ^{193?} ^{194?} ^{195?} ^{196?} ^{197?} ^{198?} ^{199?} ^{200?} ^{201?} ^{202?} ^{203?} ^{204?} ^{205?} ^{206?} ^{207?} ^{208?} ^{209?} ^{210?} ^{211?} ^{212?} ^{213?} ^{214?} ^{215?} ^{216?} ^{217?} ^{218?} ^{219?} ^{220?} ^{221?} ^{222?} ^{223?} ^{224?} ^{225?} ^{226?} ^{227?} ^{228?} ^{229?} ^{230?} ^{231?} ^{232?} ^{233?} ^{234?} ^{235?} ^{236?} ^{237?} ^{238?} ^{239?} ^{240?} ^{241?} ^{242?} ^{243?} ^{244?} ^{245?} ^{246?} ^{247?} ^{248?} ^{249?} ^{250?} ^{251?} ^{252?} ^{253?} ^{254?} ^{255?} ^{256?} ^{257?} ^{258?} ^{259?} ^{260?} ^{261?} ^{262?} ^{263?} ^{264?} ^{265?} ^{266?} ^{267?} ^{268?} ^{269?} ^{270?} ^{271?} ^{272?} ^{273?} ^{274?} ^{275?} ^{276?} ^{277?} ^{278?} ^{279?} ^{280?} ^{281?} ^{282?} ^{283?} ^{284?} ^{285?} ^{286?} ^{287?} ^{288?} ^{289?} ^{290?} ^{291?} ^{292?} ^{293?} ^{294?} ^{295?} ^{296?} ^{297?} ^{298?} ^{299?} ^{300?} ^{301?} ^{302?} ^{303?} ^{304?} ^{305?} ^{306?} ^{307?} ^{308?} ^{309?} ^{310?} ^{311?} ^{312?} ^{313?} ^{314?} ^{315?} ^{316?} ^{317?} ^{318?} ^{319?} ^{320?} ^{321?} ^{322?} ^{323?} ^{324?} ^{325?} ^{326?} ^{327?} ^{328?} ^{329?} ^{330?} ^{331?} ^{332?} ^{333?} ^{334?} ^{335?} ^{336?} ^{337?} ^{338?} ^{339?} ^{340?} ^{341?} ^{342?} ^{343?} ^{344?} ^{345?} ^{346?} ^{347?} ^{348?} ^{349?} ^{350?} ^{351?} ^{352?} ^{353?} ^{354?} ^{355?} ^{356?} ^{357?} ^{358?} ^{359?} ^{360?} ^{361?} ^{362?} ^{363?} ^{364?} ^{365?} ^{366?} ^{367?} ^{368?} ^{369?} ^{370?} ^{371?} ^{372?} ^{373?} ^{374?} ^{375?} ^{376?} ^{377?} ^{378?} ^{379?} ^{380?} ^{381?} ^{382?} ^{383?} ^{384?} ^{385?} ^{386?} ^{387?} ^{388?} ^{389?} ^{390?} ^{391?} ^{392?} ^{393?} ^{394?} ^{395?} ^{396?} ^{397?} ^{398?} ^{399?} ^{400?} ^{401?} ^{402?} ^{403?} ^{404?} ^{405?} ^{406?} ^{407?} ^{408?} ^{409?} ^{410?} ^{411?} ^{412?} ^{413?} ^{414?} ^{415?} ^{416?} ^{417?} ^{418?} ^{419?} ^{420?} ^{421?} ^{422?} ^{423?} ^{424?} ^{425?} ^{426?} ^{427?} ^{428?} ^{429?} ^{430?} ^{431?} ^{432?} ^{433?} ^{434?} ^{435?} ^{436?} ^{437?} ^{438?} ^{439?} ^{440?} ^{441?} ^{442?} ^{443?} ^{444?} ^{445?} ^{446?} ^{447?} ^{448?} ^{449?} ^{450?} ^{451?} ^{452?} ^{453?} ^{454?} ^{455?} ^{456?} ^{457?} ^{458?} ^{459?} ^{460?} ^{461?} ^{462?} ^{463?} ^{464?} ^{465?} ^{466?} ^{467?} ^{468?} ^{469?} ^{470?} ^{471?} ^{472?} ^{473?} ^{474?} ^{475?} ^{476?} ^{477?} ^{478?} ^{479?} ^{480?} ^{481?} ^{482?} ^{483?} ^{484?} ^{485?} ^{486?} ^{487?} ^{488?} ^{489?} ^{490?} ^{491?} ^{492?} ^{493?} ^{494?} ^{495?} ^{496?} ^{497?} ^{498?} ^{499?} ^{500?} ^{501?} ^{502?} ^{503?} ^{504?} ^{505?} ^{506?} ^{507?} ^{508?} ^{509?} ^{510?} ^{511?} ^{512?} ^{513?} ^{514?} ^{515?} ^{516?} ^{517?} ^{518?} ^{519?} ^{520?} ^{521?} ^{522?} ^{523?} ^{524?} ^{525?} ^{526?} ^{527?} ^{528?} ^{529?} ^{530?} ^{531?} ^{532?} ^{533?} ^{534?} ^{535?} ^{536?} ^{537?} ^{538?} ^{539?} ^{540?} ^{541?} ^{542?} ^{543?} ^{544?} ^{545?} ^{546?} ^{547?} ^{548?} ^{549?} ^{550?} ^{551?} ^{552?} ^{553?} ^{554?} ^{555?} ^{556?} ^{557?} ^{558?} ^{559?} ^{560?} ^{561?} ^{562?} ^{563?} ^{564?} ^{565?} ^{566?} ^{567?} ^{568?} ^{569?} ^{570?} ^{571?} ^{572?} ^{573?} ^{574?} ^{575?} ^{576?} ^{577?} ^{578?} ^{579?} ^{580?} ^{581?} ^{582?} ^{583?} ^{584?} ^{585?} ^{586?} ^{587?} ^{588?} ^{589?} ^{590?} ^{591?} ^{592?} ^{593?} ^{594?} ^{595?} ^{596?} ^{597?} ^{598?} ^{599?} ^{600?} ^{601?} ^{602?} ^{603?} ^{604?} ^{605?} ^{606?} ^{607?} ^{608?} ^{609?} ^{610?} ^{611?} ^{612?} ^{613?} ^{614?} ^{615?} ^{616?} ^{617?} ^{618?} ^{619?} ^{620?} ^{621?} ^{622?} ^{623?} ^{624?} ^{625?} ^{626?} ^{627?} ^{628?} ^{629?} ^{630?} ^{631?} ^{632?} ^{633?} ^{634?} ^{635?} ^{636?} ^{637?} ^{638?} ^{639?} ^{640?} ^{641?} ^{642?} ^{643?} ^{644?} ^{645?} ^{646?} ^{647?} ^{648?} ^{649?} ^{650?} ^{651?} ^{652?} ^{653?} ^{654?} ^{655?} ^{656?} ^{657?} ^{658?} ^{659?} ^{660?} ^{661?} ^{662?} ^{663?} ^{664?} ^{665?} ^{666?} ^{667?} ^{668?} ^{669?} ^{670?} ^{671?} ^{672?} ^{673?} ^{674?} ^{675?} ^{676?} ^{677?} ^{678?} ^{679?} ^{680?} ^{681?} ^{682?} ^{683?} ^{684?} ^{685?} ^{686?} ^{687?} ^{688?} ^{689?} ^{690?} ^{691?} ^{692?} ^{693?} ^{694?} ^{695?} ^{696?} ^{697?} ^{698?} ^{699?} ^{700?} ^{701?} ^{702?} ^{703?} ^{704?} ^{705?} ^{706?} ^{707?} ^{708?} ^{709?} ^{710?} ^{711?} ^{712?} ^{713?} ^{714?} ^{715?} ^{716?} ^{717?} ^{718?} ^{719?} ^{720?} ^{721?} ^{722?} ^{723?} ^{724?} ^{725?} ^{726?} ^{727?} ^{728?} ^{729?} ^{730?} ^{731?} ^{732?} ^{733?} ^{734?} ^{735?} ^{736?} ^{737?} ^{738?} ^{739?} ^{740?} ^{741?} ^{742?} ^{743?} ^{744?} ^{745?} ^{746?} ^{747?} ^{748?} ^{749?} ^{750?} ^{751?} ^{752?} ^{753?} ^{754?} ^{755?} ^{756?} ^{757?} ^{758?} ^{759?} ^{760?} ^{761?} ^{762?} ^{763?} ^{764?} ^{765?} ^{766?} ^{767?} ^{768?} ^{769?} ^{770?} ^{771?} ^{772?} ^{773?} ^{774?} ^{775?} ^{776?} ^{777?} ^{778?} ^{779?} ^{780?} ^{781?} ^{782?} ^{783?} ^{784?} ^{785?} ^{786?} ^{787?} ^{788?} ^{789?} ^{790?} ^{791?} ^{792?} ^{793?} ^{794?} ^{795?} ^{796?} ^{797?} ^{798?} ^{799?} ^{800?} ^{801?} ^{802?} ^{803?} ^{804?} ^{805?} ^{806?} ^{807?} ^{808?} ^{809?} ^{810?} ^{811?} ^{812?} ^{813?} ^{814?} ^{815?} ^{816?} ^{817?} ^{818?} ^{819?} ^{820?} ^{821?} ^{822?} ^{823?} ^{824?} ^{825?} ^{826?} ^{827?} ^{828?} ^{829?} ^{830?} ^{831?} ^{832?} ^{833?} ^{834?} ^{835?} ^{836?} ^{837?} ^{838?} ^{839?} ^{840?} ^{841?} ^{842?} ^{843?} ^{844?} ^{845?} ^{846?} ^{847?} ^{848?} ^{849?} ^{850?} ^{851?} ^{852?} ^{853?} ^{854?} ^{855?} ^{856?} ^{857?} ^{858?} ^{859?} ^{860?} ^{861?} ^{862?} ^{863?} ^{864?} ^{865?} ^{866?} ^{867?} ^{868?} ^{869?} ^{870?} ^{871?} ^{872?} ^{873?} ^{874?} ^{875?} ^{876?} ^{877?} ^{878?} ^{879?} ^{880?} ^{881?} ^{882?} ^{883?} ^{884?} ^{885?} ^{886?} ^{887?} ^{888?} ^{889?} ^{890?} ^{891?} ^{892?} ^{893?} ^{894?} ^{895?} ^{896?} ^{897?} ^{898?} ^{899?} ^{900?} ^{901?} ^{902?} ^{903?} ^{904?} ^{905?} ^{906?} ^{907?} ^{908?} ^{909?} ^{910?} ^{911?} ^{912?} ^{913?} ^{914?} ^{915?} ^{916?} ^{917?} ^{918?} ^{919?} ^{920?} ^{921?} ^{922?} ^{923?} ^{924?} ^{925?} ^{926?} ^{927?} ^{928?} ^{929?} ^{930?} ^{931?} ^{932?} ^{933?} ^{934?} ^{935?} ^{936?} ^{937?} ^{938?} ^{939?} ^{940?} ^{941?} ^{942?} ^{943?} ^{944?} ^{945?} ^{946?} ^{947?} ^{948?} ^{949?} ^{950?} ^{951?} ^{952?} ^{953?} ^{954?} ^{955?} ^{956?} ^{957?} ^{958?} ^{959?} ^{960?} ^{961?} ^{962?} ^{963?} ^{964?} ^{965?} ^{966?} ^{967?} ^{968?} ^{969?} ^{970?} ^{971?} ^{972?} ^{973?} ^{974?} ^{975?} ^{976?} ^{977?} ^{978?} ^{979?} ^{980?} ^{981?} ^{982?} ^{983?} ^{984?} ^{985?} ^{986?} ^{987?} ^{988?} ^{989?} ^{990?} ^{991?} ^{992?} ^{993?} ^{994?} ^{995?} ^{996?} ^{997?} ^{998?} ^{999?} ^{1000?} ^{1001?} ^{1002?} ^{1003?} ^{1004?} ^{1005?} ^{1006?} ^{1007?} ^{1008?} ^{1009?} ^{1010?} ^{1011?} ^{1012?} ^{1013?} ^{1014?} ^{1015?} ^{1016?} ^{1017?} ^{1018?} ^{1019?} ^{1020?} ^{1021?} ^{1022?} ^{1023?} ^{1024?} ^{1025?} ^{1026?} ^{1027?} ^{1028?} ^{1029?} ^{1030?} ^{1031?} ^{1032?} ^{1033?} ^{1034?} ^{1035?} ^{1036?} ^{1037?} ^{1038?} ^{1039?} ^{1040?} ^{1041?} ^{1042?} ^{1043?} ^{1044?} ^{1045?} ^{1046?} ^{1047?} ^{1048?} ^{1049?} ^{1050?} ^{1051?} ^{1052?} ^{1053?} ^{1054?} ^{1055?} ^{1056?} ^{1057?} ^{1058?} ^{1059?} ^{1060?} ^{1061?} ^{1062?} ^{1063?} ^{1064?} ^{1065?} ^{1066?} ^{1067?} ^{1068?} ^{1069?} ^{1070?} ^{1071?} ^{1072?} ^{1073?} ^{1074?} ^{1075?} ^{1076?} ^{1077?} ^{1078?} ^{1079?} ^{1080?} ^{1081?} ^{1082?} ^{1083?} ^{1084?} ^{1085?} ^{1086?} ^{1087?} ^{1088?} ^{1089?} ^{1090?} ^{1091?} ^{1092?} ^{1093?} ^{1094?} ^{1095?} ^{1096?} ^{1097?} ^{1098?} ^{1099?} ^{1100?} ^{1101?} ^{1102?} ^{1103?} ^{1104?} ^{1105?} ^{1106?} ^{1107?} ^{1108?} ^{1109?} ^{1110?} ^{1111?} ^{1112?} ^{1113?} ^{1114?} ^{1115?} ^{1116?} ^{1117?} ^{1118?} ^{1119?} ^{1120?} ^{1121?} ^{1122?} ^{1123?} ^{1124?} ^{1125?} ^{1126?} ^{1127?} ^{1128?} ^{1129?} ^{1130?} ^{1131?} ^{1132?} ^{1133?} ^{1134?} ^{1135?} ^{1136?} ^{1137?} ^{1138?} ^{1139?} ^{1140?} ^{1141?} ^{1142?} ^{1143?} ^{1144?} ^{1145?} ^{1146?} ^{1147?} ^{1148?} ^{1149?} ^{1150?} ^{1151?} ^{1152?} ^{1153?} ^{1154?} ^{1155?} ^{1156?} ^{1157?} ^{1158?} ^{1159?} ^{1160?} ^{1161?} ^{1162?} ^{1163?} ^{1164?} ^{1165?} ^{1166?} ^{1167?} ^{1168?} ^{1169?} ^{1170?} ^{1171?} ^{1172?} ^{1173?} ^{1174?} ^{1175?} ^{1176?} ^{1177?} ^{1178?} ^{1179?} ^{1180?} ^{1181?} ^{1182?} ^{1183?} ^{1184?} ^{1185?} ^{1186?} ^{1187?} ^{1188?} ^{1189?} ^{1190?} ^{1191?} ^{1192?} ^{1193?} ^{1194?} ^{1195?} ^{1196?} ^{1197?} ^{1198?} ^{1199?} ^{1200?} ^{1201?} ^{1202?} ^{1203?} ^{1204?} ^{1205?} ^{1206?} ^{1207?} ^{1208?} ^{1209?} ^{1210?} ^{1211?} ^{1212?} ^{1213?} ^{1214?} ^{1215?} ^{1216?} ^{1217?} ^{1218?} ^{1219?} ^{1220?} ^{1221?} ^{1222?} ^{1223?} ^{1224?} ^{1225?} ^{1226?} ^{1227?} ^{1228?} ^{1229?} ^{1230?} ^{1231?} ^{1232?} ^{1233?} ^{1234?} ^{1235?} ^{1236?} ^{1237?} ^{1238?} ^{1239?} ^{1240?} ^{1241?} ^{1242?} ^{1243?} ^{1244?} ^{1245?} ^{1246?} ^{1247?} ^{1248?} ^{1249?} ^{1250?} ^{1251?} ^{1252?} ^{1253?} ^{1254?} ^{1255?} ^{1256?} ^{1257?} ^{1258?} ^{1259?} ^{1260?} ^{1261?} ^{1262?} ^{1263?} ^{1264?} ^{1265?} ^{1266?} ^{1267?} ^{1268?} ^{1269?} ^{1270?} ^{1271?} ^{1272?} ^{1273?} ^{1274?} ^{1275?} ^{1276?} ^{1277?} ^{1278?} ^{1279?} ^{1280?} ^{1281?} ^{1282?} ^{1283?} ^{1284?} ^{1285?} ^{1286?} ^{1287?} ^{1288?} ^{1289?} ^{1290?} ^{1291?} ^{1292?} ^{1293?} ^{1294?} ^{1295?} ^{1296?} ^{1297?} ^{1298?} ^{1299?} ^{1300?} ^{1301?} ^{1302?} ^{1303?} ^{1304?} ^{1305?} ^{1306?} ^{1307?} ^{1308?} ^{1309?} ^{1310?} ^{1311?} ^{1312?} ^{1313?} ^{1314?} ^{1315?} ^{1316?} ^{1317?} ^{1318?} ^{1319?} ^{1320?} ^{1321?} ^{1322?} ^{1323?} ^{1324?} ^{1325?} ^{1326?} ^{1327?} ^{1328?} ^{1329?} ^{1330?} ^{1331?} ^{1332?} ^{1333?} ^{1334?} ^{1335?</}

Kristall arten,

78.

Gorn, achat, ^{mit} Matzertum, agulart der Lisan Eyra, von den, in Chinesischen besunden, groß, 2 1/2 Zoll,

79.

Pflaustz, Pignou, Achat drouse, auf Cassial, achat, mit lumben Goldgailan, übermück, von Drosslein, groß, 2 1/2 Zoll,

80.

Gorn, artige, achat Pignou, mit Lium weiß, "lichten achat gnuetz, auf Analigan, auf Pflaustz achat drouse, honsdaga, groß, 2 1/2 Zoll,

81.

Stuckel, amettist, artige, drouse, auf Lium Gorn achat, Pignou, mit der Schaltz, groß, 1 1/2 Zoll.

82.

Glanz, achat Pignou, Pignou, mit Lium, mit Lisan gnuetz bromungtum, honsdaga, auf drouse, groß, auf Analigan, yvan Döglige und weißer glanz

Kristallarten,

- 75. Achat mit ^{mit} Hartgarden,
Achatartige Quarzklümpchen, und der Achat, beide
groß, 2. Zoll.
- 76. Achatartige, Quarz mit einer kleinen, gewunden
mit Haarschlingender und gesinderten, kleiner,
von Elberstein, groß, 2 1/2 Zoll.
- 77. Carniolartige, Achat, mit einer Quarzklümpchen,
mit Eisenstein, eingestrichelt, und dem
Eisenstein, groß, 3. Zoll.
- 78. Eine weißliche und gelbliche Quarzklümpchen,
an welcher, in dem Eisenstein, ein
gelber Goldstein, von Eberstein,
groß, 1 1/4 Zoll.
- 79. Eine Achatartige, Quarzklümpchen, mit gelbem
Eisen, überindert, von Eberstein, Eisen-
stein, Eberstein, groß, 3 1/2 Zoll.

Erkallarten,

mit

78. Zorn, achatines *Waldarten*,
80. Eisenflüssiges, Chlad Paulartiges, Zornstein,
mit einer gelbigen und weißen, Quarz, dunkel,
von dem Silber zu sehen, in basse Navarre,
groß, 5. Zoll.
81. Paulartiges Quarz, mit weiß, zorn und grün,
lichten Stalactit dunkelblau, von blau dunkel,
groß, 5. 1/2. Zoll.
82. Weiss und gelblichte Quarz, dunkel, mit
Öffnung übermalt, von Goldart, groß,
5. 1/2. Zoll.
83. Quarzlichte, Nitriolichte, dunkel, einer Dichte,
mit Silberfatz, mit Eisenflüssig, Eisenkunst,
andere Dichte, von Maximilian, groß, 5.
Zoll.
84. Quarz, dunkel, mit Silberfatz, Gold, mit

Eristallarten,

- 84. ^{mit} Zorn, achat mit Matzarten,
mit gelbem prävalentem Hartz, überzogen,
von Maximilian, groß, 1. 1/2 Zoll,
- 85. Quarzklümpchen, mit kleinen Matzklümpchen
überzogen, von Balduin, groß, 1. Zoll.
- 86. Matz und Quarz Klümpchen, mit kleinem Silberfatz,
mit dem feinen Hartz, mit unvollständigen,
fein körnigen transparenten Quarzklümpchen,
mit Silber und Kupferfatz, wie eine kleine
Matzklümpchen, feine, groß, von Maximilian
groß, 5. 1/4 Zoll,
- 87. Eine Pyramidalische, feine, zum Teil felle, mit
beidseitigen Ende, besetzte Quarzklümpchen, von
dem Silberwerkzeug, aus basse Bretagne,
groß, 3. Zoll,
- 88. Quarz, Vitriolartig, Quarzklümpchen, von

88
89
90
91
92
93

Eristallarten,

- 88. ^{mit} Zoon, achat und [?] Kalkarten,
Eckling, in Porphyr, groß, 1 1/2 Zoll,
- 89. Weiß gelb, und etwas amethyst farbigte Quarz
kristalle, mit Vitriol übersindert, von Eckerstrath,
in der Unterspaltz, groß, 1 1/2 Zoll,
- 90. Quarz mit rötlichen Quarzkrümmern
kristallenartigen Galüngen, von einer weißlichten
und Quarzen mit Lixivium überindert,
Quarzkristalle, von der Grotte, groß, 3. Zoll.
- 91. Gelb und Weiss, Quarzkristalle, mit Lixivium
überindert, von der Grotte, in der Spaltz
groß, 1 1/2 Zoll,
- 92. Eristallartige, Weiss und gelblichte Quarz
kristalle, mit Ammonium Lixivium überindert, von Eckerstrath
in Porphyr, groß, 2. Zoll,
- 93. Quarzkristalle, Eristallartig, mit (Laud)

Erstallarten,

88. ^{mit ?} Gorn, actat aus Kartzanten,
Lupfen Risse, eine Probe von Zainfels, Graf-
Halt, Lutzen Ellendoyen, Grob, 1. 1/2 Zoll.
91. Eine zivulige, Gneis, Kriese und Gneis gelbichte,
Elätkerartige schwarze Eisenkiese, mit
einem kleinen Eisen Lutz-Laviumen, und Röhren
Küngen, Grob, 2. 1/2 Zoll.
95. Eine andere, von kleinen kleinen Züstranen gesüßte,
Quartz-Kieselstein, von Lutzen, Grob, 1. 1/2 Zoll.
96. Eine, weisse, rissige, einander gesüßte
Quartz-Kieselstein, von Lutzen, Grob, 1. 1/2
Zoll,
97. Eine aus Kriese Lutzen, Elätkerartige Eisen-
Kiese, mit aufgesüßtem Risse eine Röhren,
und andere Röhren, ein Röhren-Glas, weisse,
Grob, röhrenförmigen Röhren, eine neue Röhren, von

Eristallarten,

- 98. ^{mit} Loon, achsat mit ^{mit} Hartstein,
 von Lila bis Schwarz, Zwiſchen Champagne und
 Bourgogne, in Frankreich, groß, 3. Zoll,
- 98. Quarz mit Hartz mit kleinen unregelmäßigen
 goldgelben, Prismatischen Eristall Hartz,
 mit Quarz, groß 3. Zoll,
- 99. Hartzartige Linsen, mit wenigem Silber mit
 Kupfer Lutz, von dem ich den Mißbrauch weiß
 Zwiſchen d. Croix und Eberau, oben halb
 Englandt, groß 3. 1/2 Zoll, *
- 100. Graulich Gantz Gebirge, mit schwarz blay-
 Lutz, Hartz, mit Linsen wie Linsen sehr unregelmäßig
 Linsen Regal Linsen, Eristall Linsen
 Linsen, von dem Quarz Quarz, S. Hillig
 Gold, von dem Maximilian, groß, 5. Zoll,
- 101. Linsen unregelmäßige Linsen Linsen, mit

Erkallarten

98. ^{mit} Gorn, achat und ^{Wasser}arten,
 einem kleinen unvollständigen fassartigen Stein,
 in Höhlen, von Maria Thier, groß, 5. Zoll,
102. Gelbe Corallen Formig, mit vielen ^{Wasser}arten,
 artig gelblichene Quarz Doufse, von Nicolaus
 Doller, im Eberthal, 1/2. Quinck, oberhalb
 Maria Thier, groß, 7. Zoll,
103. Störbe Alabasterartige Mergel ^{Wasser}arten, von
 der Grotte S. Hilfen, im Eberthal, von
 Laga, groß, 1/2. Zoll,
104. Lätzling, Zinnbraunfarbigen ^{Wasser}arten, mit ^{Wasser}arten
 von Wittmann, ein Glätzger Stein, und
 ein kleineres etwas köstlicheres ungeschliffenes
^{Wasser}arten Doufse, nebst einigen ^{Wasser}arten, von
 Hochstein, groß, 1/2. Zoll,
105. Quarz unvollständiger Eberthaler, grün

Erstallarten,

87
17

98.

Gorn, achat ^{mit} Matzarten,
gelblichte, Matz Erstallen, fleonige Cristallisation,
mit einer unclaren Krysten Matzartigen, dunkel,
ein sehr grosses Krystlein, von Mariahilf, groß,
2 1/2 Zoll.

106. Ein andres, kleiner, dieser Art, von Mariahilf,
Größe, 1 1/2 Zoll.

107. Erden und Krysten dunkellichtige, Trügel-
förmig gelblich, Erbsen Erstallinierter
Matz, ein sehr seltener Kryst, von Mariahilf, groß,
3 Zoll.

108. Kryst und Trügellichter Matz, mit grünlicher
Lutze, und grünlich, von Mariahilf, groß,
2 Zoll.

109. Quarz Krystlein, auf beyden Seiten mit dunklen
Matz Erstallen und Kryst, von Mariahilf,

Erstallarten,

88.
 108. Horn, achat, ^{mit} mil Thallarten,
 groß, 1/2 Zoll,
110. Ein Röhrlin, Qual-artigen, Thall. Silex, aus
 der Thallart groß, 1/2 Zoll,
111. Röhrlin-artige, weiß mit Gelblicht, quartz. Krüppel,
 aus Ein Stactit an der Thallart, von Tillot,
 in Edgeringen, groß, 2/3 Zoll,
112. Ein Röhrlin Selenit, oder Gips-artiges Röhrlin,
 aus der Thallart, groß, 1 Zoll,
113. Röhrlin gelber, Thallarten, sehr schön, der
 Erstall-artige, der Röhrlin-artigen, Thallart,
 von der Thallart an der Thallart, groß, 2/3 Zoll,
114. Erstall-artige, gelber, Thallarten,
 Thallart, mit etwas Oberen und quartz.
 Thallart, aus der Thallart, groß, 2/3 Zoll,
115. Ein schön, rothe, gelber, Röhrlin-artige, Thallarten

Erzkarten,

- 90. ^{mit} Eisen, achat, und Kalkarten,
 Kalk Kalk, von Lagen, Grob, 2. Zoll,
- 116. Weisgelbe und Lötlichte, Kalk Kalk, von Lagen,
 von der Manspaltten der Geste, grob, 2. 1/2 Zoll,
- 117. Ein Sammel gelbe braunlichte, Kalk Kalk,
 mit einem gelblichen Pulver, von Lagen,
 Grob, 1. 1/2 Zoll,
- 118. Weis, Selenit, artig, Kalkstein Kalk, von
 Eisenstein an der Eisenstein, in der
 Eisenstein, grob, 1. 1/2 Zoll,
- 119. Ein Eisen artig Pyramidal, formiertes
 Quarz Gebirge, mit einem Eisen, Eisen
 Eisen Kalkstein, grob artig, von Lagen, Kalk
 und Eisen artig Selenit, von Lagen, grob
 von Lagen, kommt aus Orient, grob,
 7. Zoll,

Erstallarten,

76.

Horn, achat ^{mit} Hartenarten,

120. Erstall, artige, Matt, klüßle, mit haarnitztem
Zuck, iml Quarz, Gebürg, von Orensporel-
bürg dem Pflöß, Chas sein, groß, 1. 1/4 Zoll,
121. Ein, untr, Sojas farbige, Erstall, Matt,
klüßle, mit Zuck iml Quarz, Gebürg,
von Oren, groß, 1. 1/4 Zoll.

78.

Achatarten,

1. Menysit oder Pflöß sein, seiner Länge nach
geschliffen, vorahf ein regulige Knickbild,
signe, mit einem Plätz, iml ein Rad, in der
Hand, formirt, ein legu uord, west, und Arabien,
groß, 2. 1/2 Zoll,
2. Ein, gelblich, Achat, iml ein, dunn, Karbon,

Achatarten,

Figuren artig, davon von einer Spitze, gegen die
Mitte, ein gelb blaues Licht, findet man
selbst vñlich zu sehen, und Eorumen, groß,
2 1/2 Zoll,

3. Achatstein mit weißlichen, formlosen, fast unregelmäßig
artigen Punkten, gleichen Qualitäten, ein weiß
ein fingen oben, ein weiß, und ein anderer Carmel
farbig, mit einem ungelben, hundertmal, groß,
2 1/2 Zoll,

4. Carmel farbige, Quarz achat, leuchtend
formlos, mit grünlichen Moos, darunter,
und ein finge Spitze, ein farben Spiel und
Abstände Quarzklümpchen, von Dürnbach, ober
auch Eorumen, groß, 2 1/2 Zoll,

5. Dentriten, artig, achat, und eine Spitze,
und ein das andere, ein klümpchen, hundertmal, groß.

Achatarten,

3. Zoll,

6. Gleichförmig, niedrigstücker, Erucal-artiger
Achat, in Englanden, grünlich und weißem
Maße, lichter, glänzend, von Braunstein,
in der Hülle, groß, 2. Zoll,

7. Ein anderer, weißer Achat, mit weißlichen
Erucal-Maße, glänzend, aus Englanden,
groß, 1. 1/2 Zoll,

8. Ein dritter, Pyramid truncata, ähnelnd
gleichförmig, weißer Achat mit grünem
Maße, von Englanden, im Eisenstein,
groß, 1. 1/2 Zoll,

9. Niedrigstücker, Dentrillig-artig, grünlich
Maße Achat, aus Englanden, abm. Eisenstein,
sie sind feiner, einem Stein ähnelnd, feiner,
von Englanden, groß, 2. 1/2 Zoll,

Achatarten,

58.

10. Carniacradig und Haiferad Memphis, von
Lage Sinai, aus Arabien, Grob, 2. Zoll,

11. Ein anderes Stück, Memphis, mit einem
Pavillon, aus Bagdad, Grob, 2. Zoll,

12. Achat Silex, in Baligam Horn achat,
mit ein paar Grosse Amethysten, von
Grob, 1. 1/2. Zoll.

13. Ein Stücklein, von einem Gypsstein achat
Kieselball, mit einer Zuntzueilung
Laden Niland, amethyst, von
dem Eisenfaedigen, in der
1. 1/2. Zoll,

14. Ein anderes, langlichtes, Stück, achat quartz
mit einer amethysten Krone, von
aus Passau, Grob, 1. Zoll,

15. Amethystartige achat, von
Pegelszamal

Achat Arten,

15.

mitte Matz in Wasserzügen, groß,
 $1\frac{1}{2}$ Zoll,

16.

Achat, mit Amethyst, in der Figur, einem
 Rindes Rindes Haut d'öfentlich, keine Rindes,
 mit se auf ein zwei Amethyst, von da her,
 groß, $1\frac{1}{2}$ Zoll.

17.

Ein güter, und allen Rindes, güter, atter
 Rindes, und Gallflüchtigen, Saspis farbiger
 Achat, von Linn, in der Schultz, groß $1\frac{1}{2}$
 Zoll,

18.

Ein runder, güter, mit wenigen zuechter
 der mangten Maß artigem Saspis Achat,
 aus Ägypten, groß, $1\frac{1}{2}$ Zoll,

19.

Brise d'öfentlich Achat Rindes, mit fünf
 in der Mitte, mit grünlichstem Saspis
 umgebenen Linn, und d'öfentlich, von Linn, in
 der Schultz, groß, 2. Zoll,

Carneol Achaten,

48.
1.

Reiben gelblichsaure, durchsichtige Feinmische
Achat zu Pulver, mit einem Carneol ardigem
Quarz, und ein gelb, blau lichter, wie ein
Kiesel, durchfließen, von Altenburg, in
Pulver, Grob, 2 1/2 Zoll,

2.

Achat zu Pulver mit Carneol Achat, und
Kalkstein, aus Egypten, Grob, 2 1/2 Zoll

3.

Carneol Achat zerlegen, auf einer Platte
voran, sich ein Kalkstein feinsten
Lagezeit, anzufügen, auf einer Art, die vor
einander abgeben, gleichsam, wie es aus
einer holländischen 8. Zoll, ungleich und
anderer Art, und anderer Art, wie die
Diamant, aus England, Grob, 1 1/2 Zoll,

4.

Carneol Achat stark, oder Pierre cornaline
von Allouin, in Pulver, Grob, 3 Zoll,

Carneol Achater,

5. Ein Stück Carneol Achater, aus dem Euraligen,
Größe, 3. 1/2 Zoll,
6. Ein Stück Carneol Achater, aus dem Euraligen,
Größe, 3. Zoll,
7. Ein Stück Carneol Achater, aus dem Euraligen,
Größe, 2. Zoll,
8. Ein Stück Carneol Achater, aus dem Euraligen,
Größe, 2. Zoll,
9. Ein Stück Carneol Achater, aus dem Euraligen,
Größe, 2. Zoll,

Carneol Stebaten

- 10. ¹⁸⁰ Lager Erosol achat, mit Granuliertweid
 rüpfliken achat, mit Opuntz, von Einsenkles,
 im Elsenwird, Grahfuoßkautz im Hfaltz, an
 der Sabungigen Opuntz, groß, 2. 1/2 Zoll,
- 11. Ein Külein Lager, hant Erosol achat,
 mit einer kleinen weißen Opuntz rüpfli,
 hantleren, groß, 1. 3/4 Zoll,
- 12. Eine sehr artige, Gargliker, achat rüpfli,
 mit einer, auf einer rüpfli, Erosol rüpfli, die
 in einem gelanten, hantleren Halden,
 bildet, ägulinig, mit einer rüpfli, eine kleine
 Hantleren rüpfli Opuntz rüpfli, vom Galten,
 hantleren dem Dufan rüpfli, hantleren Erosol,
 groß, 3. 1/2 Zoll,
- 13. Erosol, achat, dieils Dufan hantleren, dieils
 hantleren rüpfli Opuntz rüpfli, hantleren rüpfli,

Carneol Achaten,

Feine rauhbackige Quarze, aus Sibirien, groß,
7/8 Zoll.

14. Carneol Achat, mit feiner Opal farbigen,
quartz rauhbacke, aus der Präfektur, groß, 1/4
Zoll.

15. Gegliffene Achat Quarz, feine Stücke
mit grünartigen Einlagen, Carneol Achat
mit rauhbacken Stücken, feine rauhbacke, aus Sibirien,
groß, 2 1/2 Zoll.

16. Feine große sehr schöne, gegliffene meist gelbe
stumpfsichtige, Achat Quarze, rauhbackig facettiert,
mit etwas schwarzen Einschlüssen, aus dem Ural,
farbige Achat, mit feiner Carneoligen Achat
Einlagen, feine, sehr schöne Quarze, rauhbackig, aus
Sibirien, groß, 6 Zoll.

17. Achat Kalk, Silex, auf Glasplatten, gegliffen

Carneol Achaten,

80

auf der Seite, feingraue, davon mit Carneol
achat und Zinnobers farbigte Erde, und auf der
andern, Dentrilligartigen Achat, und
Dorsen, groß, 3/4 Zoll,

18. Weiss, blaulichere und etwas gelblichere
achat, mit Carneol achat, aus der Gfalte,
groß, 2 Zoll,

19. Achat Pflin, auf seiner Gopelischen Pflin,
Dens mit Carneol Achat, massiv, aus
dem Eisenfeldigen in der Gfalte, groß,
1/2 Zoll,

20. Carneolartig, Rosa farbigte, feinschuppige
achat, mit einem Kieselring, und einer dunkel
farbigten Carneol figur, von Oberstein, groß,
1/2 Zoll,

21. Fein gelber und Carneolartige Achat, mit

100.
*
78°

Earncol. Achaten,

Einem groen lichten Horn, wie ein ap, durch
höre Ritzen, gelblich, und eine gewisse, und
Eurusol Einlöfung, von Müßgal, dages,
groß, 2. 1/2 Zoll,

22. Eurusol artigen, Achat, figuren artigt, -
Dreieck wie blinzen Geküßte, sehr schön auf
den gelblichen Ritzen, und anderen Ritzen
eine röhren Default, von dages, groß 2.
Zoll,

23. Ein Gypplifmaße, Eurusol artigen und
blinzen Achat, wie dem Glanzbarkeitigen,
groß 1. 1/2 Zoll,

24. Ein Nadeln, Eurusol achat, mit einer
auf einer Ritzen gelblichlichen, Einlöfung
von dages, groß, 1 1/2 Zoll,

25. Röhren, durchsichtigen, Horn achat, mit

Carneol. Hebraten,

25.

Einem Stein Carneolachat in der Mitte
rund, klesien, aus Italien, groß, 1. Zoll,

26.

Opfelfeinsten, Heildurck siltkiger, Horn achat
mit Carneol, im blaulichem Achat, aus Bergam
groß, 2. Zoll,

27.

Ein Stück von einem Achat Silex, mit einem Laviu
mit Längst, regulirte figur, mit Carneolartiger
Achat, von Elgisstein, in der Grafschaft
Gruniburg, bey Oberstein, groß, 2. 1/2. Zoll,

28.

Ein Stücklein Achat, mit einem gelben rötlich
demer Müggel, von Lufes, groß, 1/2. Zoll.

29.

Opfelfeinsten, Achat, habe, auf weichen stütz
ein gelblich braunlicher Achat Stein, mit roth
gelbiger und blaulichter, Einsetzung, und
andere stütz, ein klein Kömige gebatz
dieser, von Lufes, in der Pfaltz, groß, 2. 1/2. Zoll,

Earncol. Achaten

30. Stoußan artig furben Hiltlenler achat quartz
 Linn, in Linn, auf Linn Dittgen gelb Linn
 * Earncol Achat, von Linn, Groß, 1. 1/2 Zoll
31. Gall, und gelb artz braun, Earncol achat
 von Miffel Linn Linn, Groß, 2. Zoll
32. Stoußan artig quartz Linn, mit Linn
 Linn Linn, Earncol Achat, in Linn Miffel
 Linn Linn Linn, von Linn, Groß, 1. Zoll,
33. Quarz, Achat quartz, Linn, auf Linn Dittgen
 gelb Linn, mit Linn Linn Linn Linn Achat
 von Linn Linn im Linn Linn, Groß, 2. 1/2 Zoll.
34. Achat Linn, auf Linn gelb Linn Linn
 Linn Linn, Linn Linn, Stoußan artig, Linn,
 von Linn Linn, Groß, 3. Zoll,
35. Earncol artig Linn, auf Linn gelb Linn Achat
 Linn Linn, mit Linn Linn Earncol artig

46. Carnool Aetzaten,

Einfassung, glühend machen, noch einen kleinen
restigen ysaatz, mit einer feinen
abuliger, feingliedrige, von Oberstein, ysaatz,
yasaß, 2. 1/2. Zoll.

36. Eisen ysaatz, in einem kleinsten
restigen Kieselballen, mit einem feinen
Eisen ysaatz, in einem kleinsten
yasaß, 2. 1/2. Zoll.

37. Eisen, etwas ysaatz, feingliedrige
Achat ysaatz, mit einem feinen
yasaß, in der ysaatz, yasaß, 2. Zoll.

38. Ein feingliedrige Achat ysaatz, mit einer
yasaß und weißlicht, feingliedrige
yasaß, von ysaatz, yasaß, 1. 1/2. Zoll.

39. Eisen, ysaatz, ein, auf einen feingliedrige

Carneol Achate,

- achate Achate, mit einem Carifren länglichten,
Dorn, konisch, groß, $\frac{1}{2}$ Zoll,
10. Horn achate Achate, mit einem konischen,
quadratischen Dorn, auf einer Seite, groß,
groß, $\frac{1}{2}$ Zoll, und dem Eisen, halblänglichen.
11. Kleine Achate Horn achate, auf einem
quadratischen Dorn, ein halblänglichen Saphir
achtigen Dorn, mit einem quadratischen Einfluß, und
Eisen, groß, $\frac{1}{2}$ Zoll,
12. Ein anderer, Dorn, länglichen und flachen, achate,
mit einem quadratischen Dorn, konisch, groß,
 $\frac{1}{2}$ Zoll,
13. Achate Achate, mit einem, auf dem einen Dorn
bildeten, achate, länglichen Dorn, maxmoxit, in seiner
Peripherie, auf dem anderen Dorn, und —

48.

Carneol Achaten

Paßstein, groß 1 1/2 Zoll

14. Horn, achat, Achat, rot, weiß, auf einem
Gelb, lila, roten Stein, mit einem weißbläulichen
Lohn, von der Größe, groß 1 1/2 Zoll.

15. Einmal, Horn, achat, auf einem Stein
gelb, lila, mit einem ziseligen Gestein und
klein, rötlichen, weißbläulichen, feinen,
einzelnen, von der Größe, in der Größe,
groß, 2. Zoll.

16. Edelstein Achat, mit einseitigen
von der Größe, groß, 2 1/2 Zoll.

17. Gelbgrünlich, langlich, achattierter
Lohn, in einem geborgenen Rieselsteinachate
Carneol, lila, mit Achat, groß, 1 1/2
Zoll.

Carneol Achaten,

48. ^{48.} Achaten, mit weißem Glas und luftigen
Achaten, aus einer Steinbrücke bey
Frankfurt, groß, 1 1/2 Zoll.
49. Ein sehr scharf, klein, luftigen Achat,
von einem Zusammengehörigen Stein,
mit einem kleinen Stein, und dem Achat,
groß, 1/2 Zoll.
50. Carneolartige Achat, mit einem gelblichen
Stein, aus dem ein kleiner Stein, aus dem
Stein, das figurale, einen Stein, regulig,
mit einem kleinen Stein, amethystfarbigem Stein
-Stein, von einem, groß, 2 1/2 Zoll,
51. Ein sehr scharf, ein Stein, aus dem Achat,
von einem, groß, 2 1/2 Zoll,
52. Gelblicher Copasartiger, von Achat, mit einem

Carnool Aebaten

- 48. Carnool und geschliffen, Brasilien, aus Italien, groß, 2. Zoll.
- 53. Ein großes kugeliges, achatartiges Stück, weiß und kugelförmig, ein Gemenge aus kugelförmigen Körnern und Quarz, Carnoolartig, von Göttingen, Größe, 2. Zoll.
- 54. Carnool, gelb, grün und kugelig, Marmoristisches Achat, von Göttingen, groß, 2 1/2 Zoll.
- 55. Ein kleineres, diese gattung, etwas kugelig, Carnoolartiges Achat, von Göttingen, groß, 2. Zoll.
- 56. Marmoristisches Achatstück, aus Göttingen groß, 2. Zoll.
- 57. Marmoristisches Achatstück, mit Quarz, Carnoolartig, von Göttingen, groß, 2 1/2 Zoll.
- 58. Ein kleines kugeliges Marmoristisches Achat, mit

46. Carneol Achaten,
 unumydem Carusel achat, oder Sapis Sataris,
 hon dafra, groß, 2. Zoll,
59. Exalin, gelb, Pflaustz mit Pflüchten Marmoristen
 achat, mit einigen kleinen yuastz, hon Ober
 Müggel, in der pfaltz, groß, 3. Zoll,
60. Ein flinkes Stein, lösmigter, mit Carusel achat
 Marmoristen, hon dafra, groß, 3/4 Zoll,
61. Ein kieselichtes, hart, Marmoristen, achat,
 hon dafra, groß, 2. 1/2 Zoll,
62. Ein sehr artiges Marmoristen achat, mit
 yuastz und kleinen kornisten ähulichen wechungen
 und Stücken; groß, 1. 1/2 Zoll,
63. Kieselicht Marmoristen, achat, mit yuastz,
 hon Gänsestein, Oberamt, Alzey, groß, 2. 1/2 Zoll
64. Pflaustz, weiß und Pflücht, weichen Marmoristen

Carneol Achaten

78°

achat, konulager, groß, 2. 1/2 Zoll.

65. Hell blauer ins grüne Nilschlunde, Achat, Türchis
grünlich, aus d' Eosmen, Groß, 2. 1/2 Zoll,

66. Grün, gelblich, Marmorist's Achatstück, kon
ulager, Groß, 2. 1/2 Zoll,

67. Grün, gelblich, grünlich gelblich, Marmorist's
Nilschlunde, konulager Achatstück, grünlich, für gelbe
figur, grünlich d' ägyligen Nilschlunde, gleiches, aus
Luzlunde, Groß, 1. 1/2 Zoll.

68. Gelb, braunlich, Marmorist's, gelblich
achat, kon Eosmen, Groß, 2. 1/2 Zoll,

69. Rotlichgelber Eosmen, aus Maßbacher,
Marmorist's Achat, kon Eosmen, groß, 1. 1/4
Zoll,

70. Grün Marmorist's achatig, mit braunlichem Eosmen

76.

Carriool Achaten

Sege artige Labats Eüßle, von Elberstein,
Groß, 2. Zoll,

71. Gleich Pulver, von Maxmowitz
Achat, von Lagen, Groß, 1. $\frac{1}{2}$. & 2. $\frac{1}{2}$ Zoll,

72. Carriool artige, ohne Maxmowitz, klein
Pulver Achat, in jedes groß, $\frac{1}{2}$ Zoll, von
Lagen,

73. Eine gelbe, blaue, braune, weißliche, und
schwarze Lotze mit Quarz, braune, Achat Quarz,
eine mit, und andere Pulver, eine Quarz
Lagen, ein Gouß Pulver, von Lagen, südlich
Palmstein, Groß, 2. $\frac{1}{2}$. Zoll,

74. Ein Stein fast wie glänzend Pulver, mit klarem
Lagen, von Lagen, Groß, 2. Zoll

Carneol Achaten,

75. *Refluantzlicht, etwas durchsichtiges Eruusalartiges
Achat, von Emsfelder, Württemberg, gewant -
Größ, 1. 1/2. Zoll,*
76. *Carneolartig, Achat Kaiserl. Reich, von
Leipzig, Größ, 1. Zoll,*
77. *Einige artig und etwas Gegl. P. Achat
Reich, mit Horn, Quarz, ein gebogenes weiß,
lichter Manier gebildet, ein klein
Klein Aug, von Lagen, Größ, 1. 1/2. Zoll,*
78. *Moosartig, durchsichtig, Reichl. Achat,
Carneol die Figur, ein Stück, von Lagen,
Größ, 1. 1/2. Zoll,*
79. *Ein Stück durchsichtiges Moos, Achat, von
Leipzig, durchsichtig, Reichl. Reich, Größ, 1. Zoll,*

Carnool Achaten,

80. Grünlichter Achat, Küchlin, mit sehr kleinen
 Pflanzeln, von Constagnou, in der Schweiz,
 Pflanzlitz, groß, 1 1/4 Zoll,

81. Gelblich, Calcedon, artiger Achat, mit glantz
 auf seiner Spitze, von Sabor, 1 1/4 Zoll,

82. Weiss, Gelbsätziglicht, Elmlicht, Achat,
 Harz, aus dem Erlau Thal, groß, 1 1/4 Zoll,

83. Lazurfarb, lachlichter, Achat, aus der
 Nase, im Fluss, in der Gegend St. Agustin,
 in der Pfaltz, groß, 3/4 Zoll,

84. Latz und Weisslicht geschnitt, Achat
 Harz, von Jussu bey, in der Pfaltz,
 groß, 1 1/4 Zoll,

85. Carréol Achaten

85. Dageo Achat, rüchlin, mit Carréol Weissen,
Elm, Eximlicht, mit Weissgorn, Glanz -
Lins, finkas Lätzwillen, im Glanz bündigen,
Größe, 3/4 Zoll.

86. Gelblig, Calcidon-artigen Achat Risse, von
Eisberg, zu Lobes Endes sein, lang altzig,
Größe, 2. Zoll

87. Ein Expenders, Augusten Lörningers, Corne,
= Amois Gr. Weiffen, in dem Fluss, Masse
genannt, gelblich, Größe, 2. Zoll.

88. Glanz, Weiss, glatt, mit Lätzwillen, Achat
Lätzwillen, mit braunlichen Färbungen, von
Eisberg, Größe, 1 1/2 Zoll.

Earnool Achaten,

89. Glanz, braunroth, Nisch, auch von dem Luis grünlich
mit dem andern Eandachtigt, von Christoph
Fuchs, Größ, 1 1/2 Zoll,
90. Gelb, und farbichta Eand Achat, aus
Pachstein, Größ, 2 1/2 Zoll.
91. Eand, achat, von Egnus Stein, im Schelmburgisch,
im Pachstein, Größ, 2 Zoll,
92. Eand, Achat, von Labru Lager, Größ,
1 1/2 Zoll.
93. Horn, artig, durchsicht, Quast, Achat,
eingesetzt auf kleinen Pitzgen, mit einem
Horn artigem Horn, von Stein, aus dem
Palmstein, Größ, 2 Zoll.
94. Ein Gaspelstein, Eails Milch farbicht, opal
artig, Horn Achat, Nüßlein, von Lager,

Carneol Achaten,

78.

groß, 2. Zoll.

95.

Ein rhyolitähnliches Gypsstein, Horn Achat
Roth, Pflanzlich, grünlich, und Weiss, Parisien,
und Eozän, Groß, 2 1/2 Zoll.

96.

Ährlich, rhyolit, Achat Quarz, mit einer Eozän
artigen Einschüßung, von Gneis, Eozän,
3. Zoll,

97.

Ein Rhön, Horn Achat, Roth, in Eozän
Ein Horn Quarz, Horn, mit einer Pflanzlich
Licht, und Eozän, Einschüßung, von
Luzan, Groß, 3 1/2 Zoll,

98.

Ein Roth, Rhön, Grünlich, Marmor, Jaspis
artige, Achat, von Eozän, Eozän,
Groß, 3. Zoll,

99.

Ein Weiss, mit einer Rhyolit, Gypsstein

Carneol Achaten

- Muscovitische Achat, von Naußpach, an
der Gabel, große 1. Zoll.
100. Rhosa, Gelber, ins Ruffen glänzender
achat, mit Nadel, von Eoblantz, große $1\frac{1}{2}$
Zoll,
101. Gypsische Achat Gummische, Puttington
Gummit, mit Lagen, große $2\frac{1}{2}$ Zoll,
102. Ein unklarer Lagen Puttington, von Lagen,
große $1\frac{3}{4}$ Zoll,
103. Ein dritter, Eibische förmiger, gypsische
achat Gummische, mit einem Gläser, Puttington
gummit, von Lagen, große $1\frac{1}{2}$ Zoll, das Gläser
 $\frac{1}{4}$ Zoll
104. Ein dritter Lagen, Caruselartig, Muscovitische
achat Nadel, von Puttington, in der Größe

10. Carneol Aepaten,

- große, im durchschnitt, 2. große zoll,
105. Memphit, oder Lapis Sin, oder Cosgusa,
Größe, 2. zoll,
106. Ein runder, oder Memphit, Lapis Sin,
oder Arabien, Größe, 1. 1/2 zoll,
107. Eine große, gelblichte, Achat Steine, Euxusal
artig, oder etwas Marmosirt, oder dem Oben,
Lund Euxusal unalergigen, Größe, 1. 1/2 zoll
108. Eine runde, gelbgrünlichte, Gild, Marmosirt,
von Lagen, Größe, 1. zoll,
109. Gelbe, oder Euxusalartige, Achat Steine,
von Lagen, Größe, 2. 1/2 zoll,
110. Euxusalartige, oder gelblichte, Achat Steine,
von Lagen, im gleichbrütigen, Größe,
1. zoll,

Carneol Achaten,

111. Gelb, grobe, achat Steine, von Ebersheim,
in der Gegend, Größ, 5 1/2 Zoll,
112. Carneol artige, im gelblich achat Steine,
von Raps, Größ, 1 1/2 Zoll,
113. Gelber, achat Steine, mit Carneol, von
Raps, Größ, 2 1/2 Zoll,
114. Gelber, Achat Steine, von Gneisberg,
zu Ebersheim, Größ, 1 1/2 Zoll,
115. Gelb, Kugeln, Muscovit, Dürk, achat
Steine, mit dem Eisen, Leligen, Größ,
3 1/2 Zoll,
116. Ein Dürk, Gneis, Gneis, Gneis, von
Kraus, Größ, 2 1/2 Zoll, in Paulheim, von
Carneol, Größ, 6 Zoll,

Achatisirte,

Galtz Arten,

1. Achatisirte, Hainboerle, Galtz, zählungam
Mopra, aus der Quize, groß, 1. 1/2 Zoll
2. Achatisirte, Galtz, aus dem Hainboerle, bei
Quaxbach, aus der Mopra, groß, 2. Zoll.
3. Mumpstet, Artigra, Lofodrin, vort
Graf dinstes Galtz, aus Corsica, groß,
1. 1/2 Zoll,
4. Ein Quiz, Achatisirte, Marmontes
Galtz, aus dem Glühbrüchigen, groß,
2. 1/2 Zoll.
5. Achatisirte, Juncusfaltz, mit einem süß
=bargen Fibra, aus dem Lühlchigen, groß,
2. Zoll,
6. Dgäus, Grünlichtes Achatisirte, Galtz,

76.

Achativirte,

- Gultz arden,
von Cadix, in Pulvern, Grob, 1. $\frac{1}{4}$ Zoll
7. Achativirtes Gultz, von Gatz-
"berg, Grob, 2. $\frac{1}{4}$ Zoll,
8. Achativirtes Gultz, von Zais,
aus Ungarn, Grob, 2. Zoll,
9. Achativirtes Gultz, mit yndis-
"chem, durchfließen, Messerartig, von
"Lagos, Grob, 3. Zoll,
10. Achativirtes, Tammgultz,
mit Lurichten, aus Corsica, Grob, $\frac{3}{4}$ Zoll,
11. Achativirtes Gultz, gleichfalls yndis-
"chem, oder Memphisartiges, Gultz,
"Lagos, von Lagos, Grob, $\frac{3}{4}$ Zoll,
12. Ein Gultzstück, Lagosin, Memphisartig

Achatisirte,

Goltz, Arten,

- aus Österreich, Größe, 1. $\frac{1}{2}$ Zoll,
13. Examinus Dittling, gelblich, achatisirtes
Goltz, von Nagay, Größe, 1. $\frac{1}{2}$ Zoll.
14. Achatisirtes, rhombalbrünneltes, gelblich
Linsenfaltz, aus Ungarn, Größe, 3. Zoll.
15. Achatisirtes, hexäedrisches, gelblich
Goltz, von einer grünlichten Flüssigkeit, mit
einer Heisbrätzeligen, unregelmäßigen Figur,
von Sillicot, in Entzungen, Größe, 1. $\frac{1}{2}$ Zoll.
16. Achatisirtes hexäedrisches Rinsenfaltz, aus
Goltz, von Gorbüny, bey Sockai, in Ungarn,
Größe, 2. $\frac{1}{2}$ Zoll.
17. Gelblich, achatisirtes, Eulinfaltz,
mit kleinen Ästen, von Eobüny, in Ungarn,

Achatisirte,

18.

Gelb, arten,

groß, 1. 1/2 Zoll,

18.

Einem, grünlich, achatisirte, gelblichweiss
Gelb, mit Eisen, aus Porphyr, groß, 3. 1/2
Zoll,

19.

Einige Röhren, Muschelartige, aus
Eisen, Lätzlingen, Gelb, Messer, aus Eisen
Haltz, groß, 3. Zoll,

20.

Ein, von einem Achat, gelblichweiss
achatisirte, Einzelfaltz, aus Eisen,
groß, 1. 1/2 Zoll,

21.

Das Mineral, achatisirte Gelb, aus
ungeliffen, mit einem Nüchternen Fibre,
aus Eisen, groß, 3. 1/2 Zoll.

22.

Einige Röhren aus Eisen, aus Messerartige,

Achatisirte,

78°

Goetz "arten,

Sechstündiges Goetz, aus Arabien, groß,
2. Zoll,

79°

Galtzarten,

^{Satia,}

1. Natürlich gelblichweiß, granuliertes, Min,
Goetz, Salgemma, mit etwas Pulzartigen
Erbürgen, aus wenig Goetz, 2. Stücklein, von
Pulz zum Nutzen, groß, 1. d. 2. 1/2. Zoll,
2. Oberes, Natürliches, Gleich Eispallipiat
dieser Art, aus Ungarn, groß, 1/2. Zoll,
3. Ein Geblümmel, lang bischligtes, Pulz,
von dafon, lang, 2. 1/4. Zoll,
4. Natürliches, gelbes, alumen plumosum,

70.

Salzarten

alte Pulver alaim, ^{Salia,} hove Salzbrey, in einem
Reichtlein

5. Ein Stück gestrauss, Erisallipiatra, alaim
hove dafra; Grose, 3. 1/2 Zoll,

6. Gelb, grünlichte, Vitriol, saltamer fode,
hove Schötte, in einem Gefaß, in einem
Reichtlein,

7. Gestrauss, Erisallipiatra, Salpeter,
in dem Wasserigen, Grose, 2. 1/2
Zoll,

8. Alumen Saccharum, Zuber, alaim,
wie auf dem Zuber Milch gemacht
hove dafra, Grose, 2, Zoll,

Schwefel arten,
Sulphura,

1. Realgar, oder Rubin Pfefferste, für
gülden Nüßlein, groß, 1. $\frac{1}{2}$. Zoll, in
einem Pfälzstücken.
2. Für Nüßlein, Natürlich gezeichnet,
Pflaster, Sulphur nativum, etwas, Kupfer,
Gelb farbigt, mit etwas Quarz und
Gang Gebürge, von Poix, in der Pfälz
groß, 1. $\frac{1}{2}$. Zoll,
3. Natürlich, gezeichnet, Zinnsperre
Pflaster, etwas wenig Pfälzstücken
arsenic, Quarz, Matz und Gang Gebürge
von Scharlach, groß, 1. Zoll.

Métallen,

8.

⊙, - Gold,

1. Grauwacke aus Gold, in einer Erbsen, große
Quarz, Eisen, aus Rom, in einem
Kücheltalgen.
2. Zinglingen, eine kleine, in obigen
Kücheltalgen, N. 1. von dort.
- 2 1/2 Goldhaltige Erzstücke, welche in Lutter
eine gute Gold, mit 3. Silberhalt, so 18. hat
3. Silberhalt, und ein Erz und bleib, in
einer grünlichen, Matzlaube, und dieses
Erz, mit Mica braun, von Berg, von
aus dem Hallischen Land, aus dem Italien
Quarzen, groß, 2 1/2 Zoll.
3. Gediegen Gold mit Kupfer Erz, in einem
mit Eisen glühigen Quarz, von M. K. K.

Metallen

O. - Gold,

- in Paltz bürgen, groß, 1. 1/2 Zoll,
1. Goldfaktiges Litz, mit weißgelbigen Gang, Erbhörs aus Zinnobersatz, feinsparmt, von Goldsthal, aus dem Pflanzbürgen, groß, 1. Zoll,
 5. Goldfaktiges Litz, auf feine Eisballigkeit gemacht, aus Ungarn, groß, 1. 1/2 Zoll,
 6. Goldfaktiges Litz, in einem Künzeln,
 7. Goldfaktiges Litz, mit wenigem Ghas, von Exmitt, in Ungarn, groß, 1. Zoll.

Métallen

3. - Silber,

1. Edelstein, Schneid und Gewand, Guss Silber, von Mexia Stein, in Oberu Gefuß, groß, 3/4 Zoll, in einem Gefäßtalyan.
2. Edelstein Silber und Guss Silber, in Guss gearbeiteten Föhlung, mit Eisen Eisen und einigen Säureglühtzenden, Kupferstein, hermanget, von Lager, groß, 1 Zoll, in einem Gefäßtalyan.
3. Edelstein Silber, in einem Gefäßtalyan, von Lager, groß, 1/2 Zoll, in einem Gefäßtalyan.
4. Edelstein Silber, ästig, sämlich, Gefäßtalyan und mit Gift, beledet, von Lager, lang, 1 Zoll, in einem Gefäßtalyan.
5. Edelstein Silber, Körnartig mit einem gelben Stein Silber, von Lager, groß, 1.

Métallen,

3. — Silber,

- Zoll, in einem Pfündtalyer.
6. Carligen, Dentrilliges Silber, Lansen, harem lösemlicht, mit einem Plattelein besetzt, von Maria Theresia, Größe, $\frac{3}{4}$. Zoll, in einem Pfündtalyer.
7. Carligen, blautes Silber, ein Plattelein gelblichem Platte, von Maria Theresia, Größe, $\frac{1}{2}$. Zoll, in einem Pfündtalyer.
8. Carligen Silber, mit einem Plattelein Eisen, ein Plattelein Eisen, von Maria Theresia, Größe, $1\frac{1}{4}$. Zoll, in einem Pfündtalyer.
9. Carligen Silber, in eisigen Gestalt, mit einem Plattelein Eisen, besetzt, von Maria Theresia,

Metallen,

3. — Silber,

98.

groß, 1. Zoll, in einem Pfündtalgau.

10.

Gelbigen Silber, in Fein, weißes Blau,
Lichten Carl geschnitten, Gildes holländische
Gewalt, mit Gildes gantz beendig, mit
Zusammenhängen, holländisch, groß, 1. sechs
Zoll, in einem Pfündtalgau.

11.

Gelbigen, Dentritze, oder Brünartig
gewalt, Silber, mit holländischen Form
auf dem, etwas Gildes und holländischen
geschnitten, holländisch, groß, 1. Zoll, in einem Pfündtalgau.

12.

Gelbigen Silber, in Brünartiger,
geschnitten, conliges mit holländischen
auf dem, holländisch, groß, 1. 1/4. Zoll, in
einem Pfündtalgau.

Metallen,

48.

3. — Silber,

13. Grün, Grün, Vorkerz, Luf, Lönigt, Guldigen
 Silber, auf feine Meißel, Quarzkrüßel,
 mit feinem Pulver, von Maria Theresia, groß,
 1/2 Zoll.

14. Guldigen Silber, mit feinem Grün Silber
 in der Mitte, auf feine Meißel, Lönigt,
 Lönigt, mit wenigem Arsenic, Lönigt,
 groß, 1 Zoll, in feinem Pulver.

15. Guldigen, feine Lönigt, auf feine Meißel,
 Silber, mit feinem, weißgelbem, Quarz
 Krüßel, auf Silber Satz, mit wenigem
 Lönigt, Lönigt, Lönigt, Lönigt,
 Lönigt, groß, 1/2 Zoll.

16. Grün Silber, Lönigt, auf feine Meißel,
 Silber Satz, Lönigt, Lönigt, Lönigt,

46.

Metallen

3. - Silber,

auf Linnigam Quarz, auf dem fürstlich bayrischen
Größ, 1/4 Zoll, in einem Kegeltreger.

17. Gelbigen, Eläthere Silber, in einem weiß
gelblichten Quarz, mit etwas Linnigam
Silber setze, von Maximilian, lang, 1 1/2 Zoll,
in einem Kegeltreger.

18. Densitische, gelbigen, oder Rubinartiges
Silber, von dem alle Stücke mit stark Eristallen
besetzt, von daher, Größ, 1 1/4 Zoll, in einem
Kegeltreger.

19. Linnigtes, gelbigen Silbers, auf einem rüchlein
grünlichten Quarz, und Quarz, mit etwas
Linnigam Silbers setze, von daher, Größ,
1 1/2 Zoll.

Metallen,

28.

3. — Silber,

20.

20. Feinigen Silber, auf einischgelbtem Quarz
mit Trüß und Gang Gebirge, von Marienberg
groß, $2\frac{1}{4}$ Zoll,

21.

21. Feinigen Silber, weißlich, einisch, ein
Klein angetrichen farbige Eisfälligkeit
einige Stücke, und andere Stücke, mit gewöhnlich
braunem Quarz, von derselben, groß, $1\frac{1}{4}$
Zoll, in einem Bergstücken,

22.

22. Feinigen Silber, auf einem Trüßförmigen
mit Lotz gülden und arsenicalis am Silber
Lotz, einige Stücke, mit einem und oben
braunem, von derselben, groß, $\frac{1}{2}$ Zoll.

23.

23. Feinigen Silber, mit wenigem Gang Silber
on glaskrüftigen Elaz Lotz, und glantz-

Métallen,

3. — Silber,

98.

Setze mit ^{1/2} Elauda, auf einem Quarzestryem
Gang Gabürge, von La Croix, in Esthingen,
Größe, 2 1/2 Zoll,

24.

Quarigen, Einmarter's Silber, nach einer
kleinen, kleinen, Quarzklüfte, auf einem, sehr
völligen Quarz Gang Gabürge, von Mariadivig
Größe, 1/2 Zoll,

25.

Quarigen, Graues, Elatere Silber, auf einem
Korbband, von der, Größe, 1 1/2 Zoll,

26.

Quarigen Silber, in den Gäßlingen, nach an
der guten Lage und an, Silber sehr Mühe,
für und da mit wenigem Hutz, Quarz und
Garn Gabürge, kromant, von der, Größe,
3 1/2 Zoll.

Metallen,

8.

3. — Silber,

27. Guldigen Silber, auf einem Quarz & Zwölfling
aus Graulichtem, Ganggebürge, von
Mariahiich, groß, 2. $\frac{1}{2}$. Zoll,
28. Guldigen Silber, und Roth Silber Gatz, auf
einem Hornsteinartigen Gebürge, von
Nagelberg, im Glanzbrüchigen, groß, 2.
Zoll,
29. Guldigen Silber, in Weissem Quarz,
von Mariahiich, groß, 1. Zoll,
30. Guldigen, Elattal Silber, in Vitriolig,
Katz und Galtlichtem Quarz, von Juppach
in der Hertz, groß, 1. $\frac{1}{2}$. Zoll,
31. Guldigenes, Amiges Silber, mit Zinnstein,
Gatz, im Hornstein, durch Klaffen, von Nagelberg

Metallen,

90.

3. - Silber,

im Glanz bräunlich, groß, 2. Zoll,

91.

Erbsengrub, Elstthal Silber, in einem Quarz
mit Kalksteinen verbunden, mit Silber feine
und Arsenic, überlagert, von Maria Theresia,
Größe, 2. 1/2 Zoll,

92.

Erbsengrub, Elstthal Silber, in einem
Quarz, gangartigen, mit Kalksteinen
auf allen Seiten, durchfließen, von Maria Theresia,
Größe, 1. 1/2 Zoll,

93.

Erbsengrub Silber, in Silber feine, mit Quarz
mit grünlichem Kalk, sehr fein, durchfließen,
von Maria Theresia, Größe, 2. Zoll.

94.

Erbsengrub, ganz im Kalkstein, Silber,
mit Eisenstein, und wenigem Quarz, hervorgeht,

Métallen,

3. — Silber,

- von Maria Theresia, groß, 1. $\frac{1}{2}$ Zoll, in einem
Pfeilstutzen,
36. Geprägtes, commersial Silber, in ganz kleinen
Stücken, einigen Silberstücken, Müllerin, von Maria
Theresia, groß, $\frac{1}{2}$ d. 1. Zoll, in einem Pfeilstutzen,
37. Geprägtes Silber, mit Glasstücken, auf
einem Platz, von Maria Theresia, groß, 2. $\frac{1}{2}$ Zoll,
38. Geprägtes, ganz Silber, in bestimmtem
Platz, goldenen Stücken, groß, $\frac{1}{2}$ Zoll, von
Maria Theresia, in einem Pfeilstutzen,
39. Geprägtes, mit Galvanismus, ganz Silber,
in einigen, kleinen, Stückchen, grün,
gelblichen, auf einem Platz, etwas dunkelartig,
mit einem Pflaster, von Maria Theresia, groß,

Metallen,

46.

3. — Silber,

3. 1/2 Zoll.

40. Klein, Globuloseartige Knöpfe, Linsenförmig, Glas
 festsitzend, sehr selten, auf einem gewöhnlichen,
 Hartelastischen, Silberfäden, und mehreren
 Fäden, Silberfäden, von denen, groß, 1 1/2 Zoll
41. Ganze Silber, auf einem Knopf, Knöpfchen festsitzend
 mit Lötgold, mit Gold, brünnlich, sitzend
 eines Fäden oben und eines Hartelastischen, von
 denen, groß, 2. Zoll.
42. Ganzige Messingartige, gewöhnliche
 Silber, von denen, groß, 1/4 Zoll, in einem
 Gefäß, in
43. Ganzige, zarte, Silber, in Knöpfchen festsitzend
 Hart, von denen, groß, 1/4 Zoll.

Métallen,

3. — Silber,

14. Guldene, d. mild starkartige, Silber, in Linné, und
 glantzlichter, arsenic, Kupfer und Eisen, Galvanis, und
 Porphyr, Größe, 2. Zoll, in einem Kieselstein.
15. Guldene Silber, und Kobalt blatt, in einem Kiesel
 Silber fady Kupfer, und dem Dauphiné, oder mit
 Grenoble, in Frankreich, Größe, 1. 1/2 Zoll.
16. Guldene, Elster Silber, Glas fady, in einem
 Lotzstein, und Glas fady, mit blau, braunigt, in
 einem Horn Kieselstein, von Maria Theresia, Größe, 3/4 A.
 Zoll.
17. Goldbarren, starkartige, Silber fady, von
 Guld, in einem kleinen Kieselstein.
18. Guldene Silber, mit Kupfer, und Gold Kupfer,
 und Porphyr, Größe, 1/2 Zoll.

Mineralien,

76,

B. — T. —
Dilber — Lätze, —
Latzgülden genannt,

1. Latzgülden, Lätz, mit Kobaltdus Eisenquartz
travert, von Maria Thier, groß, 1 1/4 Zoll,
2. Latzgülden, Lätz, und Clay Lätz, ein Quarz rötlich
Quartz, von Gantz, groß, 1 1/4 Zoll.
3. Gallvater, glantzender, Latzgülden Lätz,
und Eisen Quarz, Eisen und Natt, von Marienberg
groß, 2. Zoll,
4. Eisvallerter, Weissrötliches, Latzgülden
Lätz, und Eisen Weiss Quarz Eisen, aus dem
S. Nicolaisberg Eisen, Eisenvater, von
Lager, groß, 2. Zoll,
5. Latzgülden Lätz, mit Quarz und arsenic
von Lager, groß, 1 1/2 Zoll,

Mineralien,

B. — T.
 Silber, — Erz,
 Lotzgold, — Zinn, —

6. Lotzgold, rot gelb und braun, sehr leicht,
 Silber Erz mit etwas braunem Quarz,
 von Lager, Größ, 1. 1/2 Zoll,
7. Lotzgold, weiß braun und schwarz,
 artig, mit Quarz und Kalk, von Lager, Größ,
 1. 1/2 Zoll,
8. Lotzgold, Erz, mit einer artigem, Erzkallit,
 Silber, oben und unten, mit etwas, artigem
 Silber Erz, Silber, Kalk und Quarz, in einem
 Gang gebürge, braun, Größ, 3. 1/2 Zoll,
9. Lotzgold, und bläu Erz, mit wenig und
 Galien, braun, dem Quarz, vom Erz,
 Größ, 1. Zoll.

Mineralien,

B. — T.
Silber, — Erz,

Latzgülden, Gummik,

10. Latzgülden erz, mit Silber erz und Gist, in einem
röhrenartigen Quarz, von Mariahilf, groß,
1. Zoll.
11. Latzgülden erz, mit Kupfer erz, in einem röhren-
artigen röhren, von Sagen, groß, 1. 1/4 Zoll.
12. Latzgülden erz, mit Kupfer erz, auf einem
gelben Erz, und Quarzartig, fein glänzender
Körnchen, von Sagen, groß, 1. Zoll.
13. Latzgülden erz und Kupfer erz, auf einem
gelben gelblichen und karischen Quarz röhren,
und Silber erz, auf einem Gang gehörig,
von Sagen, groß, 2. Zoll.
14. Eisenaderling, Latzgülden erz, Kobaltblüt,

Mineralien,

28.

Pilber - Satze,

Satz gülden, Gouarnet,

und Pilber Satze, in einer Kapsel, mit weissem
Katz, von Maximilian, Größ, 2 1/2 Zoll.

15. Ophidit köpfiges, rindt gülden geflagert, Satz,
gülden Satz, in einer Kapsel, von Maximilian,
so groß ist, 1. Zoll,

16. Gallertartig, Satz gülden Satz, in einem
Kapsel von Arsenic, so ist da, mit weissem
Glanz, kammert, von Maximilian, Größ, 1 1/4 Zoll,

17. Kugelförmiges, Satz gülden Satz, in einem
Kapsel von Arsenic, mit einem Kapsel, überlagert
in einer großen, Kapsel, so ist da, mit weissem
Katz, von Maximilian, Größ, 2 1/2 Zoll,

18. Satz gülden Satz, Kapsel, in einer Kapsel, so ist da,

Mineralien

Bilber, ^{1.} ~~2.~~ ^{3.} ~~4.~~ ^{5.} ~~6.~~ ^{7.} ~~8.~~ ^{9.} ~~10.~~ ^{11.} ~~12.~~ ^{13.} ~~14.~~ ^{15.} ~~16.~~ ^{17.} ~~18.~~ ^{19.} ~~20.~~ ^{21.} ~~22.~~ ^{23.} ~~24.~~ ^{25.} ~~26.~~ ^{27.} ~~28.~~ ^{29.} ~~30.~~ ^{31.} ~~32.~~ ^{33.} ~~34.~~ ^{35.} ~~36.~~ ^{37.} ~~38.~~ ^{39.} ~~40.~~ ^{41.} ~~42.~~ ^{43.} ~~44.~~ ^{45.} ~~46.~~ ^{47.} ~~48.~~ ^{49.} ~~50.~~ ^{51.} ~~52.~~ ^{53.} ~~54.~~ ^{55.} ~~56.~~ ^{57.} ~~58.~~ ^{59.} ~~60.~~ ^{61.} ~~62.~~ ^{63.} ~~64.~~ ^{65.} ~~66.~~ ^{67.} ~~68.~~ ^{69.} ~~70.~~ ^{71.} ~~72.~~ ^{73.} ~~74.~~ ^{75.} ~~76.~~ ^{77.} ~~78.~~ ^{79.} ~~80.~~ ^{81.} ~~82.~~ ^{83.} ~~84.~~ ^{85.} ~~86.~~ ^{87.} ~~88.~~ ^{89.} ~~90.~~ ^{91.} ~~92.~~ ^{93.} ~~94.~~ ^{95.} ~~96.~~ ^{97.} ~~98.~~ ^{99.} ~~100.~~

Latzgülden, Gaurumt,

steinf., gelb, in Bilber fets, mit Gilt, Katt,
mit Quarz, brunnigt, von Lofen, groß, 2 1/2 Zoll

19. Latzgülden fets, mit kleinen Kattelstein,
in gelbem Gebirge, von Wittichen, in Bückten,
brunnigt, groß, 1. Zoll,

20. Latzgülden fets, ungeschlagen, in einem grünlich
gelbem Gebirge, von Quatal Canal, in
Hain, groß, 3. Zoll,

21. Latzgülden fets, brunnigt, mit Kupf,
von Mariahilf, groß, 1. Zoll,

22. Zinnoberfarbiges Latzgülden fets,
mit weissem Quarz und Kupf-
steinem Gany Gebirge, brunnigt,

Mineralien,

80.

3. — 1.
 Silber — Erz —
 Erzgülden, genannt,

von Musirbüchel, Größ, 3. Zoll,

23. Eine glänze, wie oben, mit dem unvolligen
 Gang gebünger, von der S. ^{ten} Pucob =
 Grube, von der, Größ, 1. 1/2. Zoll.

24. Eine wellenförmig, durch Prismatisches,
 Erzgülden Erz, wobei Doppelt die
 auf einer Seite, mit einem Mutter
 artig, Quarzklümpchen, von dem
 der, Größ, 3. Zoll.

Mineralien,

3. — 1.
Silber — Satze,

8.

1. Silber Satze, mit Satzgülden, auf einem Ditzer, und einle Gilt, Riß mit Quarz und Matz braunigt, von Mexico Riß, Groß, 1. Zoll.
2. Silber Satze, aus einle Satzgülden Satze, mit Quarz, Matz und Gang Gebürge, von Sibirien, Groß, 3. Zoll,
3. Silber Satze, mit Kupfer Satze, und altes Satzgülden Satze, in einem weißem Sande, mit Quarz, Matz und Gang Gebürge, von Sibirien, Groß, 1. Zoll,
4. Silber Satze, meist künstlich gelbes Sand, auf einem Ditzer, mit Glas Phosphor Silber Satze, Satze gold, und Gammel as bicht, an einem braunem, Matz us bign, Kristallisation, etc.

Mineralien

3. — 1.
 40. Silber, — Lotze,

aus, von Maria Theresia, groß, 3. Zoll,

5. Silber Lotz, mit gelbem Kupfer Lotz, mit
 einem Stein Lotz, Gift, Kalk und Quarz,
 von Lager, groß, 3. Zoll.

6. Glasstück Silber Lotz, worin sich
 Quarz, Eisen, ein sehr artiges Kieselstein,
 von Lager, groß, 1. 1/2. Zoll,

7. Silber Lotz, mit einem Quarzstein, worin
 ein kupfernes Kupfer Eisen Eisen, und
 ein wenig Gift Eisen, mit Kalk, braunacht,
 von einem Ganges Paulhaus, von Lager,
 groß, 2. 1/2. Zoll,

8. Gall Lotz, von einem Farn, weißlich
 in einem Ganges gelber, mit Quarz, braunacht

Mineralien,

3. — — — — —
Silber, — — — — —

40.

von Lafer, Grob, 3. 1/2 Zoll,

9. Silber erz, mit Quarz und Matz, auf allen
Seiten, von Lafer, Grob, 2. 1/2 Zoll,

10. Silber erz, mit unisum, Nuzel förmigem
Galienstein Arsenic, in Quarz und
Gang Gekünger, von Lafer, grob, 5. Zoll,

11. Arsenicaliges Silber erz, mit wenigem
Matz, von Lafer, Grob, 1. Zoll,

12. Silber erz, Nixenweis, lügend, Thil in
Arsenic, und Thil, mit wenigem Quarz
in Gang Gekünger, von Lafer, grob, 3.
Zoll,

13. Silber erz, wie Platin von Lafer, mit wenigem
Gilt Erz, arsenic und Matz, in einem

Mineralien,

98.

3. — 1.
Silber, — Gatz,Gang gebürge, von Maria Thier, groß, h.
Zoll,14. Silber Gatz, Guld Glaspflicht, Guld ungeschloß,
mit wenigem Gatzgülden Gatz, Linné Silber, auf
Linné Quarzklänge, von Lagen, groß, 2. 1/2.
Zoll,15. Silber und Kupfer Gatz, bräunlich mit Guld
Ritz und schwarze Gatz, von Lagen, groß, h.
Zoll,16. Silber Gatz, mit Kupfer Lagen, und Quarz
von Eulach, nied dem Hüften bergigen,
groß, 1. 3/4. Zoll,17. Silber, Elay, und Kupfer Gatz, überall mit
Quarz, besetzt, von Maria Thier, groß, h. Zoll,

Mineralien,

3. — 2.
Silber, Silber,

80.

18. Silber erz, weiß, glaskörnig, in Quarz
Gehäusen, mit wenigem Eisen erz
und Maltz, am Rinnen Thalhaus, von Maria,
Leitz, groß, 2 1/2 Zoll,

19. Silber erz, Döllin, mit wenigem Quarz,
und Arsenic, über Jagen, von Jagen, groß, 1.
Zoll,

20. Silber erz, Zinn erz, und Antimonium, mit
mit beunruhigtem Maltz, und ein wenig Eisen
erz davon, mit Arsenic, groß, 1 1/2 Zoll.

21. Silber, weißfarbiges, erz, mit Kupfer
Lazur, und Eisen erz, in seinem Gang.
Gebirge, von Müglbach, im Rastau Thal,
Leitz, bei Mase Münster, groß, 2 1/2 Zoll.

Mineralien,

70.

3. — — —
Silber, — Gatz,

22. Silber Gatz, Nieren Lurise, Lingsperrung, in
 Quarz, arsenic, mit Glas Ghatz, von
 Maria Kirch, groß, 2. 1/2. Zoll,

23. Silber Gatz, in Quarz, Lingsperrung, von Subin,
 in Eßlingen, auf Lurik Maria Kirch, groß,
 1. 1/2. Zoll,

24. Silber Gatz, mit feinglützendem Elay Gatz,
 Ghatz mit Hart, braunung, mit dem Kirch-
 Lurik, in Canton Uri, in der Pflanz, —
 groß, 2. 1/2. Zoll,

25. Silber Gatz, in Hart, Lingsperrung, von
 im Lurik yung gebirge, von Maria Kirch,
 groß, 1. 1/2. Zoll,

26. Silber Gatz, 32. late Silberfaktig, mit Glas

Mineralien,

3. — 4.
Silber, — Erz,

27. Quarz Silber Erz, aus Gouy gebürge, von
Durlbach, im Fleißberg, groß, 3. Zoll.
28. Silber Erz, mit einem anflieg. Gold
Erz, Quarz und Kalk, von Maria Thier, groß,
1 1/2 Zoll.
29. Silber Erz, mit Quarz und einem Erz, von
Basse Navarre, im Prouvench, groß, 2. Zoll.
30. Silber Erz, ein rothes Kalk, mit einem
Eisen Erz, von Alcega, Fuquint, granada,
in Spanien, groß, 1 1/2 Zoll.
31. Silber Erz, ein wenig Erz und Kalk, an
einem Quarz Erz, von Maria Thier, groß,
2 1/2 Zoll.
32. Silber und Kupfer Erz, mit Sauer, ein, —

154

Mineralien,

80.

3. Silber, — Erz,

in einem Glatz, und Eisenkiese, von
Einbuag, im Weislingen, groß, 2. Zoll,

32. Silber Erz mit Eisenkieser dem Glatz, an
einem Gang Gebirge, von Glatz/Berg, bei
dem Goldberg, an der Glatz/Berg, in
Glatz/Berg, groß, 1. 1/2. Zoll

33. Silber Erz, mit Eisenkieser, Kupfer, mit einem
Gang gelblich, von Chromagie, in
Glatz/Berg, groß, 2. Zoll,

34. Silber Erz und Kupfer Erz, in einem
atlas quarzigen und Eisenkiesigen, gang
Gebirge, an dem K. Weislingen, groß, 2.
Zoll,

35. Silber Erz mit Tabulit hornstein, 1. 2. lath,

Mineralien

48°

^B Silber, - ^R Krüge,

Silberfaktum, mit einem Glanz polierdem
Kornchen, von der Calligautz Grube, bey
Kornfeld, in Pörsberg, Größ, 2. Zoll,

36. Silberfatz, kleinen arsenicfaktum, ein
kleines röhren 2" klein, von Maria Theres,
Größ, 1. 1/2. Zoll,

37. Silberfatz, etwas farbicht und Glanz
Kupfericht, 3/4. Lotz Silberfaktum, mit Kalt
Gebirge, mit der Grotz Silber Grube, von
Kornberg, im Glanz bündigen, Größ, 1. Zoll.

38. Silberfatz, mit Kupfer grün, und Lipen
Ochre, von Maria Theres, Größ, 1. 1/2. Zoll,

39. Glas Kupplicht, Silberfatz, mit einem kleinen
Lingelicht, von der Grube, in Gang Gebirge.

Mineralien,

98.

Silber, — Erz,

von Maria Theresia, Größ, 1. Zoll,

10. Silber Erz, mit kornigem Quarz und Gang-
Erz, von Maria Theresia, Größ, 1. 1/2 Zoll.11. Antimonial Erz, Silber Erz, von einem kornigen
Quarz, von Einbildung, aus dem Quecksilber Größ
1. 1/4 Zoll.12. Silber und Kupfer Erz, Einbildung in Stein, von
Wasser Navarre, in Einbildung, Größ, 1. 1/4
Zoll.13. Doppelfarbiges, Silber Erz, auf allen Seiten, mit
Quarz, von einem, aus dem Silber Erz, im Canton
Uri, in der Gegend, Größ, 2. Zoll.14. Silber und Kupfer Erz, in Quarz und kornigem
Gang, Erz, von dem Silber Erz, 1. 1/2,

Mineralien,

157/2

48.

B. — T.
Silber, — Gutz,

Hollstein, in dem Gwärbündigen, Grob, 2 1/2 Zoll,

45. Silber Gutz, ein sehr reichhaltiges Kieselstein, mit einem
polirtem Pulver, von der Größe, Lavater,
vom Gutz, Grob, 1 1/2 Zoll,

46. Silber Gutz, etwas antimonialisch, von Einbildung
mit dem Quarzigen, Grob, 3/4 Zoll,

47. Silberhaltiges, B. löffiges Gutz, mit ysa/silber
Gutz, mit Asphaltum, oder Colpuch, in einer
=artigen Gebirge, ein sehr reines Kieselstein, vom
Pulver, in dem Gwärbündigen, Grob, 8 Zoll,

48. Silber reichhaltiges, Gutz Kieselstein, in einem jungen
Gebirge, mit dem Pulver, Canton Uri, in
der Schweiz, Grob, 1 3/4 Zoll,

49. Silber Gutz, mit ysa/silber, Gutz, B. B., in dem Gwärbündigen,

Mineralien,

3. 1.
 48. Silber Erz,

von Maximilian, groß, 2. Zoll,

49. Silber und Kupfer Erz mit Sauer und Gänning
 ein ordentliches Stück, in einem Gang Gebirge,
 von Gerdalheim, im Pfälzbovener, groß, 1. 1/2 Zoll,

50. Silber Erz, Kupfer blende, mit Pfälzener Erzfall
 aus dem, ungekocht, aus Pfälzener, groß, 1.
 Zoll,

51. Silber Erz, so genanntes Erz Erz Erz Erz,
 mit 2. Zoll so genannt. Zoll so genannt galdisch,
 Silber, sie sind da mit wenigem Krummungen,
 das Silber, auf Eisen Erz Erz Erz
 von der S. ¹ Nicolai von Erz Erz, zu Maximilian
 im Erz, Erz Erz Erz, Erz Erz groß, 2 1/2
 Zoll.

Mineralien,

70.

3. Silber, - lätzig,

53. Silber lätzig, 32. lätzig, suchend, mit Gold Silber lätzig und einem Gänge, vom Pflanzberg, im Bergbrüche, Größe, 2. Zoll,

54. Silber lätzig, 18. lätzig, in einem runderartigen Quarz, mit Eisen lätzig, vom Pflanzberg, im Bergbrüche, Größe, 2. 1/4. Zoll,

55. Silber lätzig, Kupfer ysaunung und Sauer, mit einem Gangartigen Erden Gänge, und Pflanzberg, im Bergbrüche, Größe, 2. Zoll,

56. Kupfer Sauer, mit Eisen Oxid, vom einem Silbergang, vom einem Silber lätzig vom Pflanzberg, Größe, 1/4. Zoll, in einem Bergbrüche,

57. Silber lätzig, mit einem kleinen Quarz, vom Pflanzberg,

100.

Mineralien,

80.

3. Silber, — Satze,

von der Grube Carl Maria Kainburg, gewonnen,
vom Gestein, GröÙe, 1. Zoll,

58 Silber satz, 32. lötlich mit etwas Quarz Silber
und Eisen Giese, im Erzen Gabeurg, vom
Pergelberg, im Glanz bedürftigen, GröÙe, 2 1/4,
Zoll,

59. Glantz lötliches Silber satz, im Rhein-
Küßlein, von Bittergen, mit dem Gestein
= bergigen, GröÙe, 1. Zoll,

60. Silber satz mit karbigtem Elay satz, im
Erze, mit Quarz, mit etwas Gang Gabeurg,
vom Kugel, GröÙe, 1. 1/4, Zoll

61. Silber satz, Erze in einem Quarz Erze, mit
Erze an einem Gang Gabeurg, mit diesem

Mineralien

70.

3. Silber, — Satze,

Gießt Silber, von Maria Thierl, Grob, 2 1/2 Zoll,

62. Silber Satze, mit Quarz, Kalk und Porelbaum, des Gang Gebirges, von Lager, Grob, 3 1/2 Zoll,

63. Silber mit Kupfer Satze, mit Quarz, Kalk, und Gang Gebirges, von Lager, Grob, 3 1/2 Zoll,

64. Silber Satze, Elay Glatz, Litan Ober, Quarz und etwas Kupfer Satze, nebst Grunung von Knyer bey Gurech Suck, Grob, 2 1/2 Zoll,

65. Silber Satze und Arsenic, in gelb granuligem Quarz und Curisum Kalk, von Maria Thierl, Grob, 3 1/2 Zoll,

66. Zweifaltiges Silber Satze, gelb und Pater =

Mineralien,

8.

3. Silber, — Satze,

auripigmentum, mit Schwefel Kupfer, in Pausantigen
Gang Gabügg, Lins, sehr stark aus Kupfer, von
Pinn, aus dem Wallisprolanz, groß, 2. Zoll,

67. Silber satz mit Quarz und Kalk, etwas gelblich
gelben und köstlichem Oker, von Chateaux, in
Savoyen, groß, 1. 1/2 Zoll,

68. sehr schön, weißes, Lins, Silber und Kupfer
satz, mit Gümmer und Kupfer Satze, von
der Enture, h. B. sehr Silber satz, von Pinnacque
in der Provinz Savoyen, groß im jeder Stücker
1. Zoll,

Mineralien,

80

⚊. — ⚋.
Rupfer, — Salz,

1. Rupfer Salz, mit Grünung, etwas Hartz und Duxer
andiger Saure, in Gnuetz, von Balmbetz im
Koufmaniglan, Grose, 5. Zoll,
2. Eine Kautschu, aber zum Teil, mit einer Gall,
glantzender, Duxer, ägelniger, Saure, von
Lager, Grose, 3. 1/2. Zoll,
3. Rupfer Salz, davon Teil etwas farbicht, mit
wässeligen und weissem Gnuetz, von Mariakind
Grose, 3. 1/2. Zoll,
4. Rupfer Salz, zum Teil, gelb, blau, und rot,
farbicht, mit weissem Gnuetz Duxer, und sehr
samen Saure, braunigt, an Eisen Eisen,
glantzigen Gnuetz, von Kautschu, an der
Mose, Grose, 3. Zoll,

16h.

Mineralien,

80.

⁷
Rupfer, ¹
Erz,

5. Braun glantzigt und gelbes Rupfer Erz, mit
Rupfer Glas, Grönung und Eisen Oxid, von
Maria Thier, groß, 2. Zoll,
6. schwarzes, Rupfer Glas, mit Grönung, von
Lahr, groß, 2. Zoll,
7. Gang Gabbro, mit Vitrioligen Kiesel,
* von Emsbrunn, an der Elbe, groß, 2 1/2 Zoll
8. Rupfer Erz, ein Braun glantzigt Kiesel,
mit dem Feisigen, groß, 1/2 Zoll.
9. Rupfer Erz, mit Elä Erz und Quarz, von
Ebersdorf, bey Naumburg, groß, 1 1/2 Zoll,
10. Rupfer Erz, mit Elä Erz, und Alaudgang
Gabbro, von der Guden Galmung, bey Daxen,
groß 3/4. und unter Stein Salz, in Ebersdorf,

Mineralien,

10.

^{10.}
 Kupfer, Erz,

Kupfererz, groß, 2. Zoll,

11. Kupfer Erz, in Quarz, mit Kupfer Sauer,
 und Glimmer, von Hagen, groß, 2 1/2. Zoll
12. Eisen glänzend, durch Kupfer Erz, aus
 dem Erzstein, groß, 1 1/2. Zoll,
13. Kupfer Erz, mit Eisen erdlichtem Kupfer,
 Erz, Malachit aus Ober Soden, von Münsingen,
 groß, 2 1/2. Zoll.
14. Gelb und Schwarz färbig Kupfer Erz, aus
 gelber erdlichtem Quarz, aus dem Johannis
 berg, im Erzstein, groß, 2 1/2. Zoll,
15. Kupfer Erz, mit wenigem Quarz, aus dem
 Prunkthal, im Canton Uri, in der Pflanz,
 groß, 1 1/2. Zoll,

166,

80

Mineralien,

N. 7. — 1.
Lüpfel, Lotz,

16. Lüpfel Lotz, mit einem Quarz (eingesamelt) und einem Eisenstück, eingeschlagen, von Guldentz, groß, 3. Zoll,
17. Lüpfel Lotz, mit einem Eisenstück, eingeschlagen, von Kogelstein, groß, 3. Zoll,
18. Gelber Lüpfel Lotz, für das Eisenstück, von Kogelstein, groß, 3. Zoll,
19. Eisenstück, eingeschlagen, mit Quarz und Eisenstück, eingeschlagen, von Kogelstein, groß, 3. Zoll,
20. Eisenstück, eingeschlagen, mit Eisenstück, eingeschlagen, von Kogelstein, groß, 3. Zoll,
21. Gelber Lüpfel Lotz, von Eisen, in der Größe

Mineralien

70.

^Q ^R
Rupfer, - Erze,

Houfman, Grose, 1 1/2 Zoll,

22. Gelbes Rupfer Erze, mit feinen kleinen Stücken,
und etwas Gang Gebirge, aus dem stellen,
abzuweisen, Grose, 1 1/2 Zoll.

23. Schmelzglasiges, Rupfer Erze, mit bläu-
glantz und Quarz von Weiss und die die
Kaltzbergischen, Grose, 2 1/2 Zoll.

24. Rupfer Erze mit Quarz von Ritz, 4. Punkten
von Einbuerg, im Dreiecken, Grose, 1 1/2 Zoll.

25. Rupfer glase, mit etwas Gang Gebirge, von
Eißberg, im Houfmanischen, Grose, 2. Zoll.

26. Nicht farbiges Rupfer glase, welches mit
mit gelbem Rupfer Erze und Grünung, von
Muxia Dore, Grose, 1 1/2 Zoll.

Handwritten notes in the left margin, including "Lupfer", "Erze", "Houfman", "Eißberg", "Muxia Dore", and "Grünung".

Mineralien

26. ^{♀. — ♂.}
Lupfer, Lotze,
27. Lupfer Saker, Quarz und Gang Gebirge,
von Großbasen, groß, $2\frac{1}{2}$ Zoll,
28. Lupfer grün, in einem lichterartigen Gang,
Gebirge, von Juppach, groß, $1\frac{1}{2}$ Zoll,
29. Lath Lupfer, Eisenhaltiges Lotze, mit etwas
Grünung, von Tillot, aus dem Eotharungiger
Grube, $2\frac{1}{2}$ Zoll,
30. Ein ordentliches Gang Mineral, mit Lupfer
Lotze, Pyrit Lotze, und einem Quarzbanden
von Lagen, groß, $2\frac{1}{2}$ Zoll,
31. Ganz lathig Lupfer Lotze, mit etwas
wenigem Silber Lotze, in weißgrünlichem
Marmor und Quarz, von Maria Ried, groß,
groß, $3\frac{1}{2}$ Zoll.

Mineralien,

169.

30.

[♀] — [♂]
Lupfer Erz,

32. Lupfer Erz in einem Gänge, von Dunsbach
Größe, 2. Zoll,

33. Gelb Lupfer Erz, Silberhaltig, aus der
Grube, von Nagelstein, Größe, 3. Zoll,

34. Gelblichweißes, Lupfer Erz, in Gestein,
aus dem Gang Gänge, aus der Grube
in Dunsbach, Größe, 1 1/2. Zoll.

35. Gelblichweißes, Lupfer Erz, mit Pyrit,
einmal feiner, und einmal gröber, aus
der Grube, an der Grube, Größe 4,
Zoll

36. Lupfer Erz, in Quarz aus dem Gang Gänge,
von Eulach, im Hüttenberg, Größe,
2 1/2. Zoll,

Mineralien,

36.

Lupfer, Satze,

37. Farbichtes Lupfer Satze, mit Kupferstein Quarz
 braunigt, aus dem Rautenberg, an der Mosel,
 Grob, 2. Zoll,

38. Lupfer Satze, Lupfer Sauer, aus Grönnung
 in Eisen erornen und Silberblüthen, Quarz
 stein, vom Elisenberg, 3. Mineralien
 Saarlouis, Grob, 2 1/2 Zoll,

39. Kupferstein Vitriol, mit wenigem
 Lupfer Sauer, von einem Gouastigen
 Gang Gebirge, aus dem Rautenberg, Grob
 3. Zoll,

40. Löffelzug Lupfer Satze, aus dem Rautenberg,
 von Rautenberg, aus dem Rautenberg,
 Grob, 2 1/2 Zoll,

Mineralien

171.

18.

[♀] — [♂]
Lupfen, Lotze,

11. Lupfen Sauer, mit Grönung und Quarz, von
Eugland, aus dem Hüden bergigen, Größ,
1/2 Zoll

12. Lötlin, Violenfärbigtes und gelbes Lupfen,
Lotz mit Quarz, von den alten Lupfen Arbeit
zu Tillot, in Edgaringen, Größ, 1, 2 oder
Zoll,

13. Exim Lotz, bläulich, und etwas grünlich im
Lupfen Lotz, Malachit, in Letzen, ganz gebürg,
von Bergbau auf dem Hüden viden, Größ, 3, 3,
Zoll,

14. dieses Lotz Lupfen Glas, mit wenigem Quarz,
von Tillot, aus Edgaringen, Größ, 2, 1/4 Zoll

15. Lupfen Glas, mit Eber Lotz, gelbes Lupfen

1727

80

Mineralien,

F. — A.

Rupfen, Lötze,

Lötze, mit wenigem Quarz, eines Pücker, mit
andere Pücker, kommt Lötze, aus Alania, Gou
Rupfen, von Nagra, groß, 1 1/2 Zoll,

46. Lötze, Weiss, sehr und gewöhnliche Quarz, wurde,
woraus, ist das Rupfen Glas, aus England,
groß, 2 1/4 Zoll,

47. Rupfen Lötze, mit Grünung, in einem braunrothen
Lötzen Göltinger, von Ampf, groß, 3 Zoll,

48. Gelbes, rothe, Rupfen Lötze, Kupfer, mit Eisen, grün
Glas, Lötze, mit Turmalin Lötze, von Limbreitenbach,
aus Bonn, groß, 2 1/2 Zoll,

49. Gelbes, Rupfen Lötze, in einem Netz, Quarz mit
Zinnartigem Gony, Kamm, von Maria Thiel, groß,
2 1/2 Zoll,

Mineralien

120.

48.

^{9.} — ^{10.}
Lupfen, Lätzchen,

50. Lupfen Lätzchen, mit Gold, so wie dem Kupfer, und Aluminium
sind transparenten, Erzeugt Eisen, von Galzbrutz
und des Haller's durch, Größe, 1 1/2 Zoll

51. Gelbes Lupfen Lätzchen, mit Lupfen Glas, Eisen Lätzchen,
Kalk und Quarz, von Tilliat, und Lötgeringen, große,
2 Zoll,

52. Weisses Eisen, oder Kupfer, auf einer Eisenplatte
steht, mit wenig Quarz, von Lötgeringen, Größe, 1 1/2
Zoll,

53. Lupfen Lätzchen, mit Gänse, Eisen, oder Gold, und
sie sind mit wenigem Kalk und Quarz, Lötgeringen,
von Lötgeringen, auf der Erzeugnisse,
Größe, 2 1/2 Zoll,

54. Lätzchen, mit Eisen, braun, Lupfen Lätzchen, Lötgeringen

Mineralien,
 P. 7. — 2.
 Lixiv - Erze,

von Sals, Groß, 1. Zoll,

55. Lixiv Sals, und Grönung, und Lixiv Lixiv Erze.

Zubereitung, Lixiv Erze, und Lixiv Erze, und Lixiv Erze, und Lixiv Erze,

die Basis, mit Lixiv Erze, Lixiv Erze, Lixiv Erze, und Lixiv Erze,

Magazin, Groß, 2. Zoll,

56. Lixiv Erze, mit Lixiv Erze, Lixiv Grönung, Lixiv Erze,

Erze, Lixiv Erze, Lixiv Erze, und Lixiv Erze, Lixiv Erze,

und Lixiv Erze, Groß, 2. Zoll,

57. Lixiv Sals und Grönung, und Lixiv Erze, und Lixiv Erze,

Erze, Lixiv Erze, Lixiv Erze, Lixiv Erze, Lixiv Erze, Lixiv Erze,

Magazin,

58. Erze, und Lixiv Erze, mit Lixiv Erze und Lixiv Erze,

von Lixiv Erze, in Lixiv Erze, Groß, 1. 1/2 Zoll,

59. Erze, Lixiv Erze, mit Lixiv Erze, in Lixiv Erze,

Mineralien

1857

8.

♀. — ♂.

Rußes, fetter,

weissen und perlglänzendem Malle, von Steinbrunnbach,
groß, 1/2 Zoll.

60.

Gelbes und braunlichweißes, russes fetz, Quarz,
mit Gebirgs, von Lagers, groß, 1 1/2 Zoll.

61.

Gelbes, russes fetz, mit Quarz, von Maria Theresia,
groß, 1 3/4 Zoll.

62.

Rußes fetz, in kugelförmigem Malle, von Jungzell,
groß, 1 1/2 Zoll.

63.

Rußes fetz, und Grünung, von Lössen zu Stein,
gestrichelt, weisse, perlglänzend, kugelförmigem Gebirge,
von Erbschweiler, bei Eßzell, groß, 2 1/2 Zoll.

64.

Gelbes, russes fetz, mit Eisen fetz, silberglänzendem
Ober und Grünung, auf dem Haspeltal, groß,
3 Zoll.

65.

Rußes fetz, mit Eisen glänzendem Eisen, Grünung und

Mineralien,

No.

No. — I.
Lüpfen, Lotz,

66. Braune Quarz, von Domsdorf, in Pörschen, groß,
2. Zoll.

67. Lüpfenaltigen, Hornsteinen Lithen, mit Grünung
ausfüllt, und dem Glanz brüchigen, groß, 1. Zoll.

68. Lüpfen Latur, auf grünstrastigen Gang gelblich
von Rheinheim, an der Erbsenstraße, groß, 1/2
Zoll.

69. Lüpfen Lotz, mit Lüpfen Latur, Grünung und
braunlichem Erbsen, von Grotzweillen, in Grünung
groß, 1/4 Zoll.

70. Galle, mit verbleibtes Lüpfen Lotz, mit blaugelblich
und braunem Quarz, und dem Erbsen brüchigen,
groß, 2. Zoll.

Lüpfen Lotz, mit Lüpfen Latur, ohne Grünung
und Eisen Erbsen, von Grotzweillen, groß, 1. Zoll

Mineralien,

177
L.

70.

[♀] [♂]
Lupfen, Setz,

71. Lupfen Setz, mit Rullsetz, und Eisenstein Quarz,
von Maria Thier, Eisenstein Ruffe, groß, 1/2
Zoll.

72. schwarzes, gelbes, Lupfen Setz, mit Eisenstein
Eisenstein, von Pult, Berg, bei Ewaldenweiler,
Groß, 2 1/2 Zoll.

73. Lupfen Setz, zum Teil Eisenstein, Eisen,
Setz, schwarz, auf Eisenstein, Eisenstein
von Ruffe, groß, 1 1/2 Zoll.

74. Lupfen Setz, Eisenstein, Eisen,
grünlich, Eisenstein, von Eisenstein,
groß, 5 Zoll.

75. Lupfen Setz, mit Eisenstein, Eisenstein,
Eisenstein, Eisenstein, von Eisenstein,
groß, 2 1/2 Zoll.

Mineralien,

75.

[♀] [♂]
 Ruxfa, fetz,

76. Fleisungelochtes Ruxfa fetz, mit gerulichtem
 Quarz von Rautenbach bey Braunbach, groß,
 2 1/2 Zoll,

77. Einmalen, Große, darob, Fleisungelochtes,
 Ruxfa fetz Ruxfa, in welcher feldungem, auf
 beiden seiten, einig, kleine Quarz, ein klein,
 von Mariahölz, groß, 5, Zoll,

78. Gelbes Ruxfa fetz, mit wenigem Silber fetz
 voran gerinnung, auf einer seite, Ruxfa gelb,
 Quarz und Eisenstein auf der andern seite,
 Gang durch, von Rader, groß, 3, Zoll,

79. Ruxfa fetz mit blau fetz, alles blau und
 giftig, an einer Eisensteinen Quarz
 seite, von Rader, groß, 2 1/2 Zoll,

80. Fleisungelochtes, und gelbes Ruxfa fetz, mit

Mineralien,

No.

P. — T.
Rupfen, Lötze,

- Quartz, von der Rautenbergl, bei Raunbach,
groß, 3. Zoll,
81. Gelbes Rupfen Lötze, glatte Lötze, Heild
loch, und Rautenbergl, und eine Weisheit,
kleiner, Quartz, kleiner, von dem sein Gang
gebürg, aus dem stillen bergigen, von der
Einsparzenbergl, ein guter Lötze Rauten,
groß, 2. 1/4. Zoll,
82. Solitäre Rupfen Lötze, mit ein wenig grünung
und vorzüglichem Quartz, von Raun, groß, 2.
Zoll,
83. Rupfen Lötze, mit Silber Lötze und Quartz, in
einem feurigen Gang gebürg, von Mairdörl
groß, 5. Zoll,
84. Erwiner Rupfen Lötze, mit grünung, und

Mineralien,

48.

P. — T.
Lüpfen, Lotze,

Ganggebirge von Lages, groß, 1/4 Zoll,

85. Richtig Lüpfen Lotz, mit Silbererz, mit
von S. Belle und Lepici, von Lages, Lyon,
in Frankreich, groß, 1/2 Zoll86. Lotz Lüpfen Lotz, in Maderatigen, Silber
eisenschüssigen Quarz, von Lages, Lyon,
in Frankreich, groß, 1/2 Zoll,87. Lüpfen Lotz, in Silber eisenschüssigen Maderatigen
Quarz, aus dem Silbererz, Lüpfen, Lyon,
groß, 1/2 Zoll,88. Lüpfen Lotz, mit Quarz und Maderatigen, mit Silber
eisenschüssigen, von S. Belle, von Lages,
Lyon, in Frankreich, groß, 1/2 Zoll,89. Silbererz, Lages, Lages, Lages, Lages,
Lages, Lages, Lages, Lages, Lages, Lages,

* Mineralien

70.

^{9.} Kupfer, ^{10.} Lotz,

Malachit, in der grünerung, mit Eisen quarzartig
dunkel, von Glimmersteinen, bey den F. bey
bey Bonn, Größ, 1/2 Zoll.

90.

Kupfergrünerung, mit Kupfer Sauer, braunigt,
in der Quarz und Glimmer, von der Größe, groß,
1/2 Zoll.

91.

Kupfer Lotz, Glas lachigt, mit Eisen Eisen,
gelblicher Quarz, dunkel, von Peltzberg, mit
dem Erzleut, grund, Größ, 1/2 Zoll.

92.

Kupfer Lotz mit Glas Eisen, grünung
mit Quarz, von Kuppalland, von, mit der
Eisen Eisen, groß, 1/2 Zoll.

93.

Silber, als ob, Kupfer Lotz, mit grünung
von Tillot, mit Erdgrünung, groß, 1/2 Zoll.

94.

Gelb, Kupfer Lotz, mit Glas Eisen, dunkel,
mit

Mineralien,

70

 $\text{P.} - \text{T.}$
 Kupfer-Lätze,

von Eng Liffel mit dem Trivertien, groß,
 1. $\frac{1}{4}$. Zoll,

95. Gelbes und Braun gelbliches Kupfer Erz,
 mit Vermengung dem Weissen Quarz, und einem
 Gang Goldes, von der Raddeberg, bei Karsbach
 groß, 2. Zoll,

96. Kupfergrünung, in Eisen glühigem Gang
 Goldes, von der Carolina Grube, zu Mühle
 Landberg, groß, 2. $\frac{1}{4}$. Zoll,

97. Kupfergrünung, in Eisen glühigem, mit Sand
 Lätz, von demselben Ort, Gang Goldes,
 von Ampfahl, groß, 2. Zoll,

98. Kupfer Lätz, und Kupfer Sauer, mit Silber Lätz,
 Grünung und Weiß Quarz, von Eulach, und
 dem Hüttenbergigen, groß, 1. $\frac{1}{4}$. Zoll,

Mineralien,

188.

96.

Pb — Zn ,
Zinnea - Erz,

99. Gelb und Bräunlichgelbes Zinnea Erz, Ein-
druck, Nüßlin, von Presicup, in Graubündel
Groß, 1 1/2 Zoll,

100. Nüßlinartige, Baumrinne von Chaudygebirge,
mit dem Erz des Nüßlin, Graubündel,
Groß, 1 1/2 Zoll,

101. Zinnea erz, Erz Erz, mit Eisen,
Erzmine und Erz, von dem Nüßlin Erz,
bei Graubündel Nüßlin Erz, in
in Graubündel, Groß, 3 Zoll,

102. Zinnea Erz, mit Nüßlin Erz,
von Nüßlin Erz, in Graubündel,
in Zoll,

103. Zinnea Erz, Silber Erz, mit Zinnea
Erz, Eisen Erz, in Graubündel

186,

Mineralien,

♀. — ♂.
Lupfen, Katzen,

80.

Landartiges Gange Gebirge, aus dem Grotzschutt
Klein Kiesel, groß, 2 Zoll,

104. Lupfen Katzen, mit Lupfen Katzen und grünung
in Grotzschutt Kiesel, von Klein Kiesel
von der Engen Grotzschutt, groß, 2 1/2
Zoll,

105. Sapis Katzen, oder Lupfen Katzen, Kieselstein
Kiesel mit Kiesel, das andere mit Kieselstein
mit grünung, von dem, das Kiesel groß, 1 1/4
Zoll, das andere 1/2 Zoll,

106. Kieselstein, Sapis Katzen, in Kieselstein, ein
Kieselstein, von der Engen Grotzschutt, im
Kieselstein, groß, 1/2 Zoll,

107. Lupfen grünung, Katzen, mit Kieselstein
Kieselstein Kieselstein, mit Kieselstein

Mineralien,

185,

7. — 8.

76.

Zinnober, Erz,

in einem Quarz gebirge, von der Langenfeld,
im Thüringen, groß, 2. 1/2 Zoll.

108.

Quarz, Malachit-artiges Zinnober Erz, in
Quarz gebirge, von Hof, groß, 2. 1/2 Zoll.

109.

Zinnober Erz, mit etwas Erz Erz, Zinnober
Erz, in einem Quarz, von Ebersdorf, groß,
2. Zoll.

110

Zinnober Erz, fast reines Zinnober Erz mit Erz
Erz, in einem Quarz gebirge, in einem Quarz,
Erz, von der Langenfeld, von der Langenfeld, von
der Langenfeld, groß, 3. Zoll,

111.

Zinnober Erz, Erz, etwas fast reines, mit
Erz, in einem Quarz, von der Langenfeld,
groß, 2. Zoll.

Mineralien,

112. Duplex, Lätz,

112. Manganerz, Duplex Lätz, mit einem
Vielern Lätz und Quarz, braunigt, auf Kiesel,
würdigen Gebirge, von dem Drütsbach bey
Zweibrücken, groß, 2. Zoll,

113. Gelb, Duplex Lätz, mit Elä Lätz, Kätz
Quartz und Elä Gang Gebirge, von alten
Erzwerke, Mischel, Entzingers Ritzgen
Opulenz Maria Thier, groß, 1. 1/2 Zoll,

114. Duplex Lätz, mit Grönung, fischen Oze, in
Elä Lätz lüchten Kätz und Quarzartig
Gang Gebirge, von Erzkal, in Eißeligen
groß, 2. 1/2 Zoll,

115. Duplex Lätz, mit Lapis Lazuli, etwas
Quartz und Eisenstein, in Kieselartigem
Gang Gebirge, aus Ungarn, groß, 2. 1/2 Zoll,

Mineralien

187

II. — I.

70.

Rupfen, (Lith.)

116. Insektengrubengruben, deutliche, gelblichweiße
Rupfen, auf feineren Partien, wie auf der unteren
Seite des Carbons Quarz, Sand, von S.
Bellefleur bei Lyon, Größe, 2. Zoll.

117.

Charlotten Rupfen, in grobem und hartem Marmor
artigen Gebirge, von einem roten Stein, von
Amberg, Galtner Stein, Größe, 2 1/2
Zoll.

118.

Charlotten Rupfen, auf feineren Kristallenen
Quarz Sand, mit einem feinen Netz, und
einige gelbe Rupfen, von einem roten
Stein, von Amberg, Größe, 2 1/2 Zoll.

119.

Charlotten Rupfen, mit grünlicher, etwas glatter
und grober, von Amberg, Größe, 1 1/2 Zoll.

120.

Charlotten, deutliche, gelblichweiße Rupfen

Mineralien,

Lupfen Satze,

von Baygory, in Base Navarre, groß $\frac{1}{2}$ Zoll, ein rundes, dünniges, gelblich
Lupfen, mit Vitriolische Gränung ungesätt,
auf Satze gewachsen, von Cheisi, auf Wit
Lyon, groß, $\frac{1}{2}$ Zoll.

Ein rundes, gelblich Lupfen, mit grünlich,
von S. Belle, auf Wit Lyon, von dem
nennlichen Berg wachsen, groß, $1\frac{1}{2}$ Zoll, und
dickes, etwas Lupfen, von Kassel, aus
Ungarn, alle 10. Dkt, in dem nennlichen
Kügeltrögen, mit N. 120. befeuchtet,

121. Satze Stein, mit Gränung, aus Armenien
groß, 1. Zoll,

122. Lupfen Vitriol, mit weissen Lupfen Satze
auf einem Gran Gebirge, von Piotesido, in

Mineralien,

189.

180.

Fl. - ~~Fl.~~
Nupfer, Lotze,

Monien, GröÙ, 2 1/4 Zoll,

181.

Nupfer Sauer, und Grönnung mit Eisen
Sapfer, rotigen, Quarz, Eisen, Eisen, Eisen,
und etwas Talkartiges Gebirge, mit dem
Bupfer Sardinien, GröÙ, 2 1/4 Zoll,

182.

Stellig, Nupfer Sauer Lotze, in Eisen Sauer
Gebirge, Eisen, Eisen, Eisen, Eisen, Eisen,
Quarz, braunem Gebirge, mit etwas
Grönnung und gelbem Nupfer Lotze, von
Eisen Sauer, GröÙ, Eisen, GröÙ, 5 1/4 Zoll

183.

Sauer Sauer Sauer Sauer Sauer Sauer, Eisen in
Eisen Quarz, Eisen, mit Nupfer Sauer, gelb
Nupfer Lotze, Grönnung und Eisen Eisen, mit
dem Eisen Sauer zu Eisen Sauer, GröÙ,
2 1/4 Zoll

Mineralien,

8.

Lithonien,

1. Luisfulbe Linde, glantz, von Luisin-Rippe
Luisin, achatartige Risp-Pyrit, mit Achatigem
Korn, ein wenig Quarz, von Halden, in
Graß, 1. Zoll,
2. Rhyolith, lösmigtes Risp, von Mariahilf,
Graß, 1. 1/2 Zoll,
3. Rispfältiger Risp, mit wenigem Quarz,
mit dem Kalkstein Gabel, in Hasloryn,
Graß, 2. Zoll
4. Risp, bleiche, grünlich, mit Quarz und
Schwarze Eisenkiese, von Goslar, in, mit dem
Luisin, Graß, 2. 1/2 Zoll,
5. Risp, gelb, mit grünlichem Risp-Pyrit,
in Horn Gabel und Quarz, von Eracht, in
Graß, 2. Zoll,

Mineralien,

191.

70.

¹⁰⁰
Kissteinen

6. Globul förmigter, gelblicher, körniger
Küßlein, an der Circumference seiner Concavität
mit schwarzem Elay glantz, besetzt, groß,
1. Zoll, von Lafon,
7. Quarz grünlich, sechsseitiges Prisma,
gelblich, mit schwarzer Risse, durchfließen,
von dem Grav. Arbeit La Croix, in Lorraine,
groß, 3. Zoll,
8. Risse, mit rottem Prisma farb, gelblich und
weißlichtem glantz, mit Risse, aus der
Schmelze von Eisen, von Etromagui, manche
Couté, groß, 1. 1/2 Zoll,
9. Glaspäpfliger, grauer schwarzer Risse,
mit einem kleinen schwarzen Küßlein, aus der
Grube Montzucure, in Lorraine, groß,
1/2 Zoll.

1921

Mineralien, 100, Rißarten,

48.

10. Pflaster Riß, mit krummigen Quarz-
 Gebirge, aus dem Bückeburger, groß,
 2. Zoll,

11. Ein dänischer artiges Lösmittel, großer Riß-
 Rißlin, in einer Quarzrinne, von
 Lippen aniller, im Trisvieren, groß, 1/4.
 Zoll

12. Solista, Erbjiger, Pflaster Riß, von
 Marinkiel, groß, 1. Zoll,

13. dänischer Lösmittel, Pflaster Riß, mit
 etwas wenigem grünlichen Quarz, von
 Laga, groß, 1. Zoll,

14. Eläthae Lösmittel, gleiches etwas kurbig
 auf einander liegender Pflaster Riß, mit
 weißgrünlichem Quarz, von Laga,

Mineralien,
 10
 Röhre, ärtze,

- 70.

- Groß, 1. Zoll,
15. Pflaster Röhre, in Lindkohlartigen Röhren
 von S. Crivis, vulcanit, Maria Theresia, groß 1 1/2
 Zoll,
16. Glasbläser Röhre, aus Sardinien
 groß, 1/2. Zoll,
17. Kunst anstige, fein glänzende Röhre, mit
 einer Pflasterart durchfloßen, und etwas
 weinigen geätzt, aus Venedig, groß, 1 1/2. Zoll.
18. Röhrenförmige, Pflaster Röhre, eine starke
 Röhre, aus dem Prinzipien, groß, 1 1/2. Zoll.
19. Pflaster Röhre, mit einem feinen Gang
 abwärts, feine Röhre, und geätzt, davon der
 Röhre, auf einer Seite, der Röhre Röhre Röhre,
 zum Teil feine Nitroliert feht, hohlgeblen,

1941

80.

Mineralien,
Lisp, ^{ojo} aeten,

groß, 4. Gall,

20. Elan und gelbigen, Lippes Lisp, mit Pflanz-
Lisp, keine yuacht, dänßlein und yuacht, —
bramant, eine gönce duffe ad dera d'w' d' d' d'
bey Traubeng, groß, 2. 1/2 Gall,

21. dänßlein, artig, Pflanz Lisp, mit keine
yuacht, artig, dänßlein, mit gönce dän, kon
dän, groß, 3. Gall,

22. eine andere duffe, mit yuacht dänßlein, etwas
Gelb und Gännung, kon dän, groß, 1/2 Gall,

23. Lippes artig, Lisp, in keine yuachtigen,
zum Teil kon artig, dänßlein, mit dem
dillan b' d' d' d', groß, 2. 1/2 Gall,

24. eine, in Lisp, braunliche, artig, yuachtigen d' d' d' d'

Mineralien,
No. 1.
Lisp. Arten,

198.

76.

Muschel, einem cornu ammonis ähnlich, von
Altorf, in der Gegend, groß, 2. Zoll,

25. Letzterinlichte Vögelschnecke, auf einer
Drittel in gelblich, mit Lisch, Lisch, Lisch, von
Altorf, groß, 2 1/2. Zoll.

26. Lisch, in Gammern, gelblichgrün und Lisch
Lisch, gelblichgrün, mit dem Salz, Lisch,
groß, 2. Zoll,

27. Heuwickelstein Lisch, mit Lischgrün Quarz,
und Lisch, groß, 1. Zoll,

28. Gieselstein, Lisch, mit gelbem Lisch,
Lisch, Lisch, in Lisch Lisch, Lisch,
und Lisch, groß, 1 1/2. Zoll,

29. Lischstein, Lisch, mit Lisch, Lisch,
Lisch, von Lisch, mit Lisch, groß, 1 1/2.
Zoll.

Mineralien,
XXX.

80.

Marcasit, Zinfe

1. Cubis lösmigter, marcasit, hon framont aus dem Polnischen, in Lotzvingen, groß, $\frac{1}{2}$ Zoll.
2. Cylopsköpfigter, Marcasit mit etwas ysaetz, aus dem Hallidland, groß $\frac{3}{4}$ Zoll.
3. Marcasit, mit ysaetz, in einem feil Erbigen, blüth dimartigen, Eisengebürg, aus America, groß, $1\frac{1}{2}$ Zoll.
4. Marcasita officinalis, d. Zinfein, das eine Cubis, polirt, und das andere weiß glänzend, aus Noricu, groß, $\frac{1}{2}$ u. $\frac{1}{2}$ Zoll.
5. Marcasit, in einem feil, gelb, weiß und grünartig glänzendes Gebürg, aus Ungern, groß, $2\frac{1}{4}$ Zoll.
6. Marcasit, in einem Ocher, Quaglicht, ein Zinfein, weiß und schwarzlich, groß $1\frac{1}{2}$ Zoll.

Mineralien,
K. — 2.

4.

Eis-Stein,
Eis-Stein,

1. Eisenstein, Eis-Stein, mit Eisen
Erde Eisen und Quarz, von Trossenbach Eisen-
erz, groß, 1/2 Zoll,
2. Eisenstein, Eis-Stein, Eisenstein, mit
Eisenstein, Eisenstein, Eisenstein, Eisenstein,
und Eisenstein, von Saalbach, in Trossenbach,
groß, 1/2 Zoll,
3. Eisenstein, Eisenstein, Eisenstein, Eisenstein,
mit Eisenstein, von Eisenstein, Eisenstein, in
S. Philippstal, oberhalb Mariahilf,
groß, 1/2 Zoll,
4. Eisenstein, Eis-Stein, mit Eisenstein
in Eisenstein, Eisenstein, von Eisenstein,
in Eisenstein, groß, 1/2 Zoll,
5. Eisenstein, Eisenstein, Eisenstein, Eisenstein,

198,

Mineralien,
K. — 1.

70.

Eisn, Satze,

- Eisn Satze, Eisen Oxid, mit yuüchtigtartigem
Gang Gebirge, von Axbrey, groß, 3. Gall,
6. Eubise an, Eisen Oxid, Eisn glantz, mit Eisen
Oxid Oxid, von der Zillander Eisn Grube,
absofale Eisen, absofale Maria Thier, groß
3. Gall.
7. Eisn glantz, gelbten Weiss, linyer, und
mit fluorissem Nitz, in einem Oxidat
von der Grube, glantz, in Dreiberg
absofale, Maria Thier, groß, 3. Gall,
8. Glanzlicht, und gelbes Eubise an Eisn glantz,
an Eisen Domboidalise, lösmigtem yuü
Berg, von der Grube, Domborg, St.
Phillippenberg, absofale Maria Thier,
groß, 5. Gall,

Mineralien,
K. — K.

199

8.

Eisn "Lutz",

9. Eisn "Lutz", mit wenig Silber "Lutz", Hart, und ein
kleines Stück, in einem runden antiken Eisenbergwerk,
von der Größe, rorater, mit dem S.^r Meißnerthal
mitrofall, Meißnerthal, Groß, 3. Zoll.

10. Eisn "Lutz", mit ycast, bromenytam ganz Gebirge,
Linsenartig, mit Eisen ober, von der Größe
mitrofall, Meißnerthal, Groß, 5. Zoll

11. Grün und gelb, Eisenhaltiges Eisn "Lutz", in
einem runden, gleich Eibisch, gleich klein, sehr harm
artig, auf Glas köpfigem, Eisenfüßigem, mit
Eisen ober, bromenytam ganz Gebirge, von der
Größe S.^r Meißner, zu La Croix, in Eibischthal,
Eisenthal Meißner, Groß, 5. 1/2. Zoll.

12. Großglantziger, im Eisenthal Eibischer Eisn "
glantz, mit wenig Silber "Lutz", ganz Eisenthal
Linsen Lutz, ganz mit einem ganz Gebirge, von

Mineralien

K. — T.

8.

Eisen, Catz,

des Grube, Glühwerk, in dem Laifenthal, Mariahilfs
Erzwerk, Größe, 1/2 Zoll,

13.

Eisen Catz, mit Eisen über und Gang gebürge, von
Eisenwerk, Größe, 3/4 Zoll.

14.

Eisen, weiß, und grünlicht, glanz, blau Catz, mit
mit Eisen und braunrothlichter Disposition
besteht, in dem Gang gebürge, von der Grube
zu benutzbar, im unteren Eisen, Größe, 1/2 Zoll,

15.

Eisenförmigen blau Catz, mit Eisenförmigen
Korn, besteht, von Oberer, beim Eisenwerk
Größe, 3/4 Zoll,

16.

Eisen, Eisen glanz, Catz, mit Eisen und Eisen
Catz, besteht aus Eisen gemacht, von dem Eisen
werk, Eisenwerk bestehend — in der Eisen,
Größe, 1/2 Zoll,

Mineralien
K. — 2.

18.

Elay, Lutz,

17. Glast, köpfigt, weiß Eubijer Elay Lutz, mit
Lins y hart, klüßer, überstündt, sind Elay gang
gelbungs, von Lins ertan, seit Jindert Jahren
gebräutem Gahr, in La Croix, in Eotgeringen,
Gras, 3. Zoll.

18. Lins ertan, Nisam, bläu Glast, sind in Lins
Lins güßigen, dann fast gelunden Lunden, in
Lins, Gras, 3. Zoll,

19. Lins, Gras, an Elay, Linsaltig, Elay Glast,
Lins, sind Lins Lins, weiß Eubijer, weiß
Glast köpfigt, mit Lins y hart, klüßer, überstündt,
von Lins Jillaadra, Elay Gahr, ofu Lins Musin Lins
Gras, 6. Zoll,

20. Elay Glast, mit Lins Lins gelben y hart,
Lins, Lins Gahr, mit Gang gelbungs, von Lins

Mineralien

K. — 1.

K^o.Eis^e - Erz,

- Mittelgroße Corde, Zoislan S. ¹ Croix n^o 1 Eisen
 oberhalb Völkelt, Größe, 3. Zoll,
21. Hauptbestand, Eis^e Erz, mit etwas Kupfer,
 Kupfer Erz, Quarz, und Gang gelblich,
 Müllstein, im Tyrol, Größe, 1 1/2 Zoll,
22. Eine andere seltene Gattung Eis^e Erz,
 mit etwas Blei, Quarz, und Kupfer, Müllstein
 mit dem Hall'schen, Größe, 2. Zoll,
23. Ein glühendes Eis^e Erz, Müllstein, gang
 fähig an Silber, wodurch ein ganz dünnes
 Netz, etwas wenig Eisen Oxid und Kupfer,
 gang, mit Quarz, Größe, 1 1/2 Zoll,
24. Glasartig, Eis^e Erz, mit Silber Erz,
 Quarz und Gang, in Eisen gangigen
 Gang gelblich, von der Größe, im selben Ort

Mineralien,

24.

K. — 
Elaſt. — Catze,

zu Salcevit, in Eſtgarungu, Groſſ, 1 1/4 Zoll,

25.

Elaſt. glaſtz, mit etwad Gangegebunge, und
Pauſtartigem Maſſe, von Tromberg, Fürſtenthum
Piemont, Groſſ, 3 1/2 Zoll,

26.

Weiſſe Elaſt. Catz, mit etwad blaue Glaſtz, im
Wann, Silber Catz, ſiſenfluſſ und oder, in
Gruſtſtein artigem Gang Gebunge, von der
Elaſt. Grube, ofenweit S. Dick in Eſtgarung,
Groſſ, 3 1/2 Zoll,

27.

Elaſt. Catz, in Grotten Poudgebunge, Silber
ſaltig, von Gangearten, in der Eſtgarung,
Groſſ, 2 1/2 Zoll,

28.

im Nisan, Elaſt. Catz, mit etwad Maſſe,
gruſtz und ſiſenfluſſ, von der Elaſt. Werk,
in Dauphine, ofenweit Lyon, Groſſ, 2 Zoll,

206.

Mineralien,

88.

K. — 2.
Elsä — Catze,

29. Elsä Catz, mit etwas schwarzblichem Kupfer Catz
an einem sehr feinsten, ysaubrigten
Porphyr, von Mühlbach, im Tyrol,
Größ, 1 1/2 Zoll,
30. Elsä Glantz, aus Rastbach, in einer
Grotte am Ende, gleiches Mineral,
gefunden worden, aus dem Jahr dreizehn,
Größ, 1 1/2 Zoll,
31. Elsä Catz, und Kupfer Catz, mit etwas Eisen
Ober, an einem milden Porphyr, aus
Göhring, von Rastbach, Größ, 1 1/2 Zoll,
32. Einzig schönster, Elsä Glantz, aus einer Grotte
am Ende, von dem alten Elsä Wasser, in
Rastbach, neben dem Lappach Canale
am Ende des 1/2 Meils, aus dem Jahr Maria Theresia

Mineralien,

K. — T.

Bläu, — Catze,

30.

groß, 2. Zoll,

33.

Eingelötztes, Silberhaltiges Bläu Catze mit Katt, von Eviden Willea, groß, 2. Zoll.

34.

Antimonialiges Bläu Catze, mit y. Hartz, von Oberstein, Braunsches Bergwerk, groß, 2. Zoll,

35.

Silberhaltiges, eingelötztes, Bläu Catze, mit gelb, etwas lachigtem Kupfer Catze, von Bergbau Grünsberg, oberamt Bergaunig, 2. Zoll, unter Eisenfeld, das Entzere füt haben 7. Catze Silber ins 60. te bläu, groß, 2. Zoll,

36.

Flas mit ein spritztes bläu Catze, mit etwas Kupfer Catze, Katt, weiß und gelbem Quarz, beyen Kupfer Berg, groß, 3. 1/2. Zoll,

37.

Zinnhaltiges, lachigtes, bläu Catze, mit etwas

Mineralien,

N. — 2.

70.

Elaſt - Coke,

Haupterſicht im Coke, Quarz und Gang-
Gehänge, von der Elaſt Gänge zu Feſey in
dem Graubünden Tharantaise, in Savoyen,
Groß, $2\frac{1}{2}$ Zoll,

38. Elaſt Coke, mit Kupfer Sauer, Vitrioliger
Gährung und Quarz, von der Engaufel,
in Triſtium, Groß, $1\frac{3}{4}$ Zoll,

39. Elaſt Coke, in Quarz und Jovanartigem
Gehänge, von Briſſe, Groß, 2. Zoll,

40. Grün, Elaſt Coke, kleinartig, mit Quarz
und Eisenhaltigen Gehänge, aus der Ebene,
Mangal, Erculan Ciller, von der
Laf der Gänge, bei Pult, bey, Groß, $2\frac{1}{2}$
Zoll,

41. Ein Stücklein Elaſt Glantz neben Eisen

Mineralien,

K. — I.

Eisn-Setze,

- 44. Nicolampere Eisen, zu La Croix, in Salzburger
Grube, 1 1/2 Zoll,
- 45. Eisn-Setz, in Prustein artigem, Eisenhüpfen,
Gehänge, von Gabelstein, Grube, 1 1/2 Zoll
- 46. Eisn-Setz, Eisn rase, gemacht, mit etwas
Eisennagel, von der Grube, Grube, 1 Zoll,
- 47. Eisennagel, Eisn-Setz, von der Langenfeld, im
Querschnitt, Grube, 1 1/2 Zoll,
- 48. Eisn-Setz, mit Gallmehl, artigem, Eisen,
so Eisenfalten, von der Grube, Grube, 1 1/2 Zoll
- 49. Eisn-Setz, mit Eisen geoben, gemacht, durch
mit Eisen, durch Eisen, bey Hof, Grube,
Grube, 2 Zoll,
- 50. Silber, einigad Eisen, Eisn-Setz, mit Eisen,
= Setz, mit Eisen gemacht, durch, mit Eisen,

Mineralien,
K. — T.

209

48.

Blau - Lotze,

von Oberfaulz, groß, 2. Zoll,

51. Silberweiß, falkenartiges, Blau Lotze, in Paul =
astigen Ganggebirge, von Gellbäum, groß,
1. Zoll,

52. Grünlich, trüffel, prismatisches, trüffel cylindrisch
förmiges, 2. Pflüm, Blau Lotze, auf feinem
gelblichem, Ganggebirge, von der Grube S.
Doborn, zu Salwitz, in Edgaringen, groß,
1. à 1 1/2. Zoll,

53. Blau, weißes, prismatisches, blau Lotze, von
Lage, groß 1/2. Zoll,

54. Blau, schlicht und weißes Eisenall astiges
blau Lotze, aus Bretagne, in Brandenstein,
groß, 3 1/2 Zoll,

55. Schieferartig, falkenartiges, blau Lotze, mit

Mineralien,

K. — T.

98.

Eisig - Salz,

Grünes Eubischem und prismatischem Kristalleig
Salz, auf einem weissen Kristalle, mit einem
gelben, Gung Gebirge, von La Croix in
Erdgängen, Größ, 2 1/2 Zoll,

56. Ein sehr saures, weißes, Eisig Salz, mit einem
gelben Kristalle, eines, Größ, worauf
sie und der weisse, ist ungelöstes, Eisig Salz,
an einem Eisengebirge, Gung Gebirge -
Gebirge, von La Croix, Größ, 5. Zoll,

57. Ein sehr saures, Eisig Salz, an einem
gelben, Kristalle, von La Croix,
Größ, 2 1/2 Zoll,

58. Eisig Salz, Kristalle, mit gelbem
phosphorigen Salze, Salz und Quarz,
von Nicolaus Wallen, von Maria Theresia, Größ
2 1/2 Zoll.

Mineralien,

K. — I.

Eley - Erze,

59. Eley Erze, im Glimmer, von aadrigem yuatz
Erbinde, von Pult, braun, groß, 3. Zoll,
60. Eley Erze, mit yuatz, von Glimmer
Erze, 3. Zoll,
61. Knisp Eley Erze, in Blätz und Pult, von aadrigem
Erze, von Pult, braun, groß, 3. Zoll,
62. Eubie Erze, Eley Erze, mit wenigem Eisen
Erze, Eisen Erze, aus Pult, braun, groß,
2. Zoll,
63. Eley Erze, mit Eisen Erze, in
Erze, aus dem Erze, in Pult,
Erze, groß, 1. 1/2 Zoll,
64. Eley Erze, mit Eisen Erze, aus dem
Erze, aus dem Erze, aus dem
Erze, groß, 2 1/2 Zoll,

Mineralien,

N. — 2.

Eisenz - Erze,

78.

65. Silberfarbiges, weißes feingläubiges, bläu-
lichtes, mit etwas Kupfer, von Austerlitz, im
Gneisgebirge bei Pöchlarn, Größe, 1 1/2 Zoll,
66. Eisenz glantz, mit Silber Erze, etwas wenig
Kupfer Erze und Kupfer, aus dem Lauterthal,
Größe, 1 1/2 Zoll,
67. Ein Täublein Eisenz glantz, mit gelblichem
und braunem Erz, von Almaden in Spanien,
in der Grafschaft Gobiern, Größe, 1 Zoll,
68. Weißgelbliches Eisen Erz, mit etwas
Eisenz Erze, aus Spanien, Größe, 1 1/2 Zoll,
69. Weißlichweißes, weißes, bläu Erze, mit wenig
Silber Erze und Eisen Erz, mit etwas
Kupfer, aus dem Ganggebirge, von Sauroy
in Lotharingen, Größe, 1 1/2 Zoll,

Mineralien,
K. - T.

70.

Blau - Lotze,

Ein kömliches Blau Lotze, in Saub. Stein
gebirge, von Gaurquartz, in Saub. Lagerung,
Größ, 1. Zoll,

71.

Blau Lotz mit Quarz, aus einer kleinen bis zu
Größe, kugelförmigen Quarz, von, in Saub. Lage
von Quarz, artigen Gang Gebirge, von
der Größe, Saub. Lagerung, aber sehr, Maria Theresia,
Größ, 3/4 Zoll,

72.

Ein Mineral, ein Blau Lotz, länglich, in
Saub. Lagerung, von Saub. Lagerung, aber
von einem Edlstein, Größ, 3. Zoll,

73.

Blau Glimmer, mit Silber Lotz, mit etwas Kupfer
Lotz, von Pilsberg, im Zwäybrückischen, Größ, 1/2
Zoll,

74.

Blau Lotz, mit silberglänzigen, Quarzartigen Gebirge

Mineralien

N. — 1.

70.

Elaſt — (Elaſt.)

von dem Elaſt aus dem, aus Dauphine, in
 Frankreich, Groſſ, 1. Zoll,

75. Elaſt Glaſt, mit Eiſenpulver, aus Ober
 Loth, aus dem Eiſenpulver, ebenfalls Lothlothe
 gegen Maria Thier, Groſſ, 1. 1/2 Zoll,

76. Elaſt Glaſt, mit Schwefel und Kupfer
 Salz, vom Eiſenpulver, Groſſ, 1. 1/2 Zoll,

77. Lombardale, polistra, glantz, Elaſt
 Glaſt, von dem Eiſenpulver, gegen Maria Thier,
 Groſſ, 1. Zoll,

78. Elaſt Salz, in Zuſammengehörigkeit
 löſungstemperatur, aus dem Eiſenpulver,
 Groſſ, 1. Zoll,

79. Eiſenpulver, Elaſt Salz, in
 Zuſammengehörigkeit, gelöst, in
 Wasser

Mineralien

78.

K. - ~~K.~~
Eis - Erz,

Riesenstein, 3. Feinlein, aus dem Eöllnigen
in einem Gölztalgen,

80.

Eisglantz, mit Eisen, zum Teil Eisenkies
Eis Erz, mit Eisen, Eisen und Eisen, in
Quartz, granatigen Gangart, von La Croix
in Eöllnigen, Graß, 3. Zoll,

81.

Eis Erz, etwas Eisen, mit Eisen
Magnetit, Eisen, mit Gang Eisen, von
Lafra, Graß, 3. 1/4 Zoll,

82.

Eisglantz, mit Eisen Silberstein, Eis
Erz, in einem Eisen, 2. Eisenstein
Eisenstein, von Eisen und Magnetit,
Gang, Eisenstein, von Eisenstein, in der
Ober Mergelstein, Eisen, Graß, 3. 1/4
Zoll,

Mineralien,

K. — 21.

76.

Elaß - Satze,

83. Eine durch Gullmaßstein, Eisenstein
 Okerstein, durchsetzte, Elaß Glaß, aus
 dem Kieselstein, Größe, 5. Zoll,

84. Glas Kuppeligen, Elaß Glaß, mit Lins
 und Kugelsteinen, Eisenstein große und kleine
 Kuppelsteinen, Eisenstein, aus Gang Gestein, von
 der Größe, Kuppelstein, Oberhalb Marienberg
 Größe, 5. Zoll,

85. Elaß Glaß, mit Weissgülden, und einem
 Gelblüthen, Silberstein, Eisenstein, eine
 Kuppelstein, und andere Kuppel, mit etwas
 Eisenstein, Gang Gestein, von der Größe,
 Größe, 3. Zoll,

86. Glas Kuppeligen, Kuppeligen, Elaß Glaß, mit
 Eisenstein, Eisenstein Kuppelstein, und

Mineralien,

217.
L²

86.

Fl. - T.

Clay - Cotze,

Gang gebirge, von Lüne rhen Clay Gange
in Uebig Thal, oben Lüne, groß, 1/2 Zoll,

87.

Sainglänzbau, Silber, weißes Clay Cotze,
mit Kalk, und Quarz, von der Rißer Gange,
in Pützberg, bey Gauden Anilla, groß,
1/2 Zoll

88.

Ein Gang Lüne, mit Silberfaktoren, Sainglänzbau
Clay Cotze, und Lüne Kalk und
Quarz, und Eisen, und der S. Lüne,
Gange, von S. Quixot, groß, 2 1/4 Zoll,

89.

Gang, Lüne, und Pflanz, zum Teil verwittert
Clay Cotze, in Lüne, Sainglänzbau Gang gebirge,
mit Lüne gemina, von Lüne Clay Gange, zu
presse, ofenit Lüne, in Lüne, groß,
1/2 Zoll.

Mineralien,

K. — K.

Eis - Erz,

80.

90. Eisglantz, mit Kupfer erz, Magnetis Gantz,
in Hornsteinigen Gestein, von S. Quaderst,
und der Salza Gänge, Größ, 3. Zoll,

91. Eisglantz, in gläsernem Mergel, von der
Evolina Gänge, in der Oberrh. Mergel, Gantz
Eisenstein, Größ, 3. Zoll.

92. Ein andres Eisen, dieses mit Eisglantz, mit
gläsernem Mergel, von der Evolina Gänge, Größ,
3 1/2 Zoll

93. Eisglantz, mit Eisensteinigen Mergel
und Quarz, von Silberberg, Eisenstein, Eisen,
Eisenstein, Größ, 3. Zoll,

94. Eisensteiniges, Silbersteiniges, Eisglantz,
mit Eisen Kupfer erz, in Hornsteinigen Gestein
von Pölsberg, Größ, 3. Zoll,

Mineralien,

K. — T.

Elay - Gatz,

- 95. Elay Glatz, mit etwas Silber Gatz, und wähligen
Katz, vom Pfloßberg, oben mit, Ewalden d'Alber
Groß, 2 1/2 Zoll,
- 96. Elay Gatz, mit Quarz und Hornstein, von
der Evoluir Gatz, oben d'Alber, Groß, 1 1/2
Zoll,
- 97. Elay Glatz, Silber Gatz, mit etwas blend
und Katz, von d'Alber, Groß, 1 1/2 Zoll,
- 98. Elay Glatz, mit Quarz und geringe Gatz
mit dem Ewald, Tollen, d'Alber, Groß, 2 1/2
Zoll,
- 99. Elay Glatz, mit etwas wenigem Silber Gatz
Katz und Quarz, mit dem Silber Gatz, d'Alber,
Groß, 1 1/2 Zoll,
- 100. Einblay Gatz, mit Silber Gatz, Lingspangt

Mineralien

K. - T.

Eisenzetz,

in Eisen glüßigen mit etwas Quarz, braunroth,
Gebirge, von Galtzappel, in der Graubacht
Pflanzberg, groß, $2\frac{1}{4}$ Zoll,

101. Eisenzeit, Eisenzetz, mit Wirtz, von
Pflanzberg, groß, $1\frac{1}{2}$ Zoll,

102. Eisen und Weisbleizetz, mit Wirtz und
Gang, und Pulver, groß, 3. Zoll,

103. Eisenzetz, mit etwas Leuchtam, Kupfer
etz, und Eisen glüßigen, mit Quarz und
Pflanzberg, Gebirge, von Galtzappel,
groß, 3. Zoll,

104. Eisenzetz, mit Wirtz und Quarz, Eisen
in Pflanzberg, Gang, Gebirge, von Galtzappel,
groß, $1\frac{1}{2}$ Zoll,

105. Eisenzetz, mit gelbleuchtem Wirtz, Quarz und

Mineralien

K. — 

No.

Eisenglanz,

etwas zung gebogen, von Maria Theresia Größt 1/4 Zoll,

106. Eisenkornig, reine Eisenglanz, Nüsse, mit feinem Ober, quarz und hornartigem Gefüge, von Pultzbürg, groß, 2. Zoll,

107. Eisenglanz, mit etwas Magnet, und Quarz, von Eiseck Nollen, in Gaudan Conillro, groß, 2. Zoll,

108. Eisenkornig, Eisenglanz, mit blätterartigem Magnet und Quarz, von der Eisen Grube, in Pultzbürg, groß, 3. Zoll,

109. Eisenkornig, Eisenkornig, Eisenglanz, mit Magnet und Quarz, von der Eisen Grube, in Pultzbürg, groß, 2. Zoll,

110. Eisenkornig, Eisenkornig, Eisenkornig, Eisenkornig, Eisenkornig,

Mineralien,

K. — 7.

Elaß, Catze,

etwas Elaß Catze, von der Kaugrafsat, im
Leinwiler, Grob, 1. Zoll,

111. Silberhaltiger, bleig Glantz, mit wenigem Kalk
und Quarz, von der Evoliner Grube, in Bayern,
Grob, 1. 1/2 Zoll,

112. Elaß Glantz, etwas dunkler färblich, mit
wenigem Quarz, von Graun in North, auf
Porphyr, Grob, 1. 1/2 Zoll,

113. Elaß Catz, auf grobem artigem Gypsstein, mit
seiner kleinen bestzten Quarz, von
Walden, ein grobes, Eylinderförmig, färblich
zartlich, Kalk artig, Eristall, 1. Zoll
hoch, weiß, h. ovalen, kleinen, dunklen,
weiß, Porphyr, Grob, 2. 1/2 Zoll,

114. Eluven Glantz, mit Kalkspatzen

Mineralien

K. — K.

Elay - Gatz,

athead antimonialischem Elay Gatz, hordluger
Gross, 1. 1/2 Zoll,

115. Elay glantz, mit blaud, in Quarzartigem
gang Gebürge, von der Fürstenstein, in
Eradan Willers, Gross, 1. 1/2 Zoll,

116. Elay glantz, mit athead Grönung, fihen
Oker, mit Hartz, von der Caroliner Grube,
in Papen, Gross, 2. Zoll,

117. Elay Gatz, in Quarz, mit Hartz, Einzsprung
von der, Gross, 3. Zoll,

118. Klein Weisritz, elay Gatz, mit athead elay
glantz, von Gatz, Gross, 1. 1/2 Zoll,

119. Haus Elay Gatz, Grönung, mit Aglusion,
in einem Göldelegen,

120. Ein andres art, Haus elay Gatz, Grönung, mit

Mineralien

K. — T.
Bley-Letz,

181. dem Eöllnigen, in einem Bergkreyse,
 Plattenförmig, glantzand, Bley-Letz, mit Eisen, quartz,
 etwas Kalk, einem Kalkstein, etwas arsenig, mit arsen-
 artigem Gantz Gekörge, 8. Loth Silberhaltend, von
 Monte Orizuna, in Spanien, Grob, 1. Zoll
182. Gemas Eisenhaltend, mit etwas arsenigem Bley-Letz,
 und Eisen, glantzandem Gantz Gekörge, von Galschanden
 zu Courdan verillat, Grob, 2. 1/2. Zoll,
183. Prismatische, truncatige mit gerib Eubische
 Körnigke, weißgrünlichte, sehr weiche, etwas Bley-
 Letz, arsenig, Silberhaltig, mit Eisen, glantzand
 von dem Bergwerke Boulouen, in Bretagne,
 in Courdan verillat, Grob, 2. Zoll,
184. sehr weiche, Plattenförmig, sehr weiche, glantzand, ein
 glantzand Bley-Letz, arsenig, von Pulzberg, Grob,
 3. Zoll.

Mineralien,

225.

40.

4. — 2.
Zinn - Erze,

1. Pflanztes Zinn Erzeugen, mit etwas weißlichtem
Zinn Erze, 1. Stücklein, davon das größte $\frac{1}{2}$ Zoll
vom Platten wird, aus ^{1/2} ~~Erzeugen~~, in einem
Pflanztelegen.
2. Pflanztes, aus weißer Zinn Erzeugen, mit etwas
Quarz, 1. Stücklein, davon das größte $\frac{1}{2}$ Zoll
 $\frac{1}{2}$ Zoll, und das andere $\frac{1}{2}$ Zoll groß,
wird ^{1/2} ~~Mal~~ ^{1/2} ~~hitzet~~ Zinn facten, und ^{1/2} ~~Indice~~
in einem Pflanztelegen.
3. Pflanztes, mit viel ^{1/2} ~~Stücklein~~ ^{1/2} ~~Stücklein~~
Zinn Erzeugen, das mit mit Kalk, und das
andere, mit etwas Quarz, und der ^{1/2} ~~Quarzte~~
Erschallt, in ^{1/2} ~~Erzeugen~~, groß $\frac{1}{2}$ u. $\frac{1}{4}$ Zoll.
4. Zinn Erze, oder ^{1/2} ~~Stücklein~~ ^{1/2} ~~Stücklein~~, mit Quarz, von
Erzeugen, mit ^{1/2} ~~Erzeugen~~, groß, 1. Zoll,

Mineralien,

48^o

Zinn - Erze,

5. Zinn Erze, mit Erze aus Haidler, etwas arsenicalisch, von einem quarzartigen ganggebirge, aus Böhmen, Größe, 1. 1/2 Zoll,
6. Arsenicalisch, Zinn Erze, in Loßgelbartigen Ganggebirge, aus Böhmen, groß, 1/2 Zoll,
7. Zinn Erze, Zinn Erze, mit Eisen, gelbem, quarzartigen Quarz, aus Ungarn, Größe, 1. 1/2 Zoll,

Mineralien,

80.

8. — 8.

Eisen-Erz,

1. Eisen-Erz, in einem Quarz- und Achat-
erzigen, Hornstein, mit Eisen-
Erz, Gang gelblich, kein Elatrum, abwechselnd
Massiv, in einem, groß, 6 1/2 Zoll.

2. Eisen-Erz, in einem guten Gang gelblich.
Dünne, rötliche, Eisen-Erz, kein abwechselnd
Elatrum, groß, 1 1/2 Zoll.

3. Eisen-Erz, in einem Eisenstein, mit Eisen-
Erz, kein Eisen-Erz, gelblich, Eisen-Erz
erzigen, unregelmäßig, mit einem
Erz, kein Eisen-Erz, kein Eisen-Erz
in einem, groß, 1 Zoll.

4. Eisen-Erz, Eisen-Erz, Eisen-Erz
Eisen-Erz, Eisen-Erz, mit Eisen, kein Eisen-Erz
in einem, groß, 3 Zoll.

Mineralien,

50

Eisen, Erz,

5. Arsenicaligere Eisenerz, mit Gang-
gebirge, aus dem Böhmerthal, Ewangelien
Bergwerk, groß, 1 1/4 Zoll,
6. Eisenerz, rötlich, rauhenartigen, Eisen-
Erz, von Neuwied, Canton Oberrhein
in der Pfalz, groß, 3 Zoll,
7. Eisenerz, mit wenigem Silbererz
erz, von Nürnberg, groß, 2 Zoll,
8. Eisenstein, für die Eisen-
Erz, von der Eisenhütte, in Eöllnigen,
groß, 1 1/2 Zoll,
9. Erz mit wenigem Eisen Erz, mit Quarz
erz, von Ewangelien, neben dem
alten Pfalz, im Ewangelien, groß, 2 1/2
Zoll,

Mineralien,

119,

42°

Feisen, Eisen,

10. Glasberg, mit sehr starkem Feisen Satze
mit Feisen glänzen, von Sillberg, mit dem
Glanz brüchig, groß, 3. Zoll,
11. Quarzstein, mit stark Magnesia, von dem
Feisen weichen, zu Pöls, in Kärnten,
groß, 1. 1/2 Zoll,
12. Fein glänzend Quarzstein, oder Magnesia
von dem Feisen weichen, in Savoyen,
groß, 2. Zoll,
13. Hornstein, Pöls, von Pöls,
starkem Pölsberg, in der Grafschaft
Zürcher, groß, 1. 1/2 Zoll,
14. Fein brüchig, Pöls, von Pöls,
groß, 2. Zoll,
15. Gelb mit Pöls, brüchig, Pöls,

Mineralien,

40.

Eisen Erz,
Eisen Erz,mit einem Eisenstein, Quarz, aus Pflanzstein,
Groß, 1. Zoll,16. Ein rotes Erz, dieses Erz, braun gelblichter
Feldspath, von dem Eisen Erz, in France
-Conte, groß, 2. Zoll.17. Ein rotes, Längliches, Eisen Erz, vom Berg-
-Gang, bei Ercourt, groß, 2. Zoll,18. Ein sehr feines, Eisen Erz, mit einem Eisen
-Glanz, Silber Erz, Kupfer Erz, mit einem
Quarz, von Cassel, in Frankreich,
groß, 1. 1/4 Zoll,19. Ein gelbes, Eisen Erz, Feldspath, von
Ercourt, groß, 2. Zoll,20. Ein rotes, Feldspath, Eisen Erz, und Eisen Erz
-Erz, blätterartig, mit Eisen, überzogen, von

Mineralien

221.

40°

Si. — 7.
Eisen, Erz,

- 21. Braunlichter, Nagelhardt, mit weissem und
 grünlich goldfarbigem Eisen, Eisen, Eisen
 artig, mit etwas Arsen im Erz, davon, von
 dem Eisen Erz davon, 1. Meilen, von Gattin,
 Emsgrübler, Gassen Emsgrübler, Bergstadt
 Erz, 3. Zoll.
- 22. Braunlichter Nagelhardt, mit gelblich
 grünem Eisen, Eisen und Gang gelblich,
 dem Eisen Erz davon, Erz, 3 1/2 Zoll.
- 23. Glas Erz, mit Eisen Erz, von Erz
 unter Erz, Erz, 3. Zoll.
- 24. Ein anderes Erz, Erz, Glas Erz
 von Erz, Erz, 3 1/2 Zoll.
- 25. Erz, Erz, Erz, mit Erz

Mineralien

♂ — ♀

No.

Eisen Erze,

26. Eisen und Gang Erzeberg, von der Elmsand.
Gütte, aus dem Collinzen, Größ, 1 1/2 Zoll
27. Ein blinnes, durchlichtes, Blutstein, mit
rotgelbem Eisen Erze, von Pörschau berg, aus
Gefen, Größ 1/2 Zoll,
28. Ein rotes Blutstein, Wasser, in dem Ein
Lamm Eisen Erze, von dem Eisen Erzeberg,
Gefenit Kasten Pörschau, Größ, 1 1/2 Zoll,
29. Eisen blinnes, oder Kropfstein, Coverllen Lammigt
von alten Eisen, in der Grotte, in der Pörschau
von Eisen, Größ, 7. Zoll, 2. Pund.
30. Ein Eisen, Mineralisirtes Erze, von der
Felsen, in der Erzeberg, Größ, 3. d. 5.
und 7. Zoll, 3. Pund.
31. Eisen, hohes Erze, von Belfort, in der Erzeberg

Mineralien;

30. Eisen, Kobalt,

in einem Bergkristalle,

31. Vollgelbigen, gelblichweissen Eisenstein, gelbbraun-
 lich schwarze bis bedeckt ist, wohl kristall, das
 selbe geschnitten worden, dunkelrot, Augen scharf
 Kristallheit, mit feiner, glanzvoller Oberfläche, mit
 feinem Eisenstalatit, gelblichweissen Eisenstein
 zu setzen, von roten Kristallen, in einem Bergkristalle;

32. Eisenstein, mit einem milden Gemenge von Buffonit
 bis zu artigen Eisen, Manganartigen Eisen,
 wobei eine Kattun Zinn, Glossopetrae, aber
 an diesem Punkt gelblichweissen, Kristalle
 sind, von einem gelben, gelblichweissen, bis zu
 Zinnstein, gelblich, 1/2 Gall,

33. Ein gelbes, etwas lücheliges, feines Eisen
 stein, von einem, ein zähes, lücheliges Eisen, mild -

Mineralien,

I. — II.

Eisen, Eisen,

40.

aus dem Ort, von Oberndorf, groß, 6 1/2 Zoll

38.

Glasstück mit Eisenstein, Eisenstein
und Galban Oker, mit etwas jung Gebirge
von Braunau in Esthningen, groß, 3. Zoll

39.

Böhmer Glasstück mit Eisenstactil und
Eisen Oker, von Oberndorf groß, 8. Zoll,

40.

Granit und weißlich Eisenstein, von Oberndorf
in der Gegend bei Büdingen, in Preußen,
groß, 3. Zoll.

41.

Glasstück, mit etwas jungem
Eisenstein, gelblich vom Eisen gelblich
schwarz, von Oberndorf groß, 3. Zoll,

42.

Eisenstein, mit etwas jungem
weißem Glasstück, und Eisenstein
mit etwas Oker, aus dem Ort seiner location

Mineralien,

237

46.

♂ — ♀,
Eisenerz,
Kropfstein, auch Sinterstein, eine große Masse,
mit dem Holzkohle, als auch Zinn, Kupfer,
S. Gall,

47.

Eisenerz, sehr reichhaltig, aus dem Eisen,
aus dem Eisen, mit einem
Eisenerz, von dem Eisen und Zinn,
auch davon, mit dem Eisen, beim
Eisen, Kupfer, S. Gall,

48.

Glasstein, ein Steinartiger
gelber Stein, mit Eisen
hundert, Kupfer, S. Gall,

49.

Wasserstein, ein Stein, mit
Eisen, aus dem Eisen, Kupfer,
S. Gall,

50.

Zinnstein, mit Eisen, Kupfer,
Eisenstein

Mineralien

F. — T.

2.

Lisen, Lotze,
mit Quarz, von Buxtehde, im Higgölling-
Krausbürgen, Groß, 3. 1/2 Zoll.

51. Ein Oxydholz, farbiges Elktstein,
von Lagen, Groß, 1. 1/2 Zoll,

52. Eisenstein, stein, Stalactit, von Lagen
Lagen, Lagen mit Lagen Lagen
Lagen, mit Lagen Lagen Lagen
Lagen Lagen, Groß, 5. Zoll,

53. Ein Lagen, Lagen Lagen Lagen,
Lagen Lagen, Lagen, Lagen Lagen, mit
Lagen Lagen, von Lagen, Groß, 5. Zoll,

54. Lagen Lagen Lagen Lagen, mit Lagen Lagen,
Lagen Lagen, Lagen Lagen, mit Lagen Lagen
Lagen Lagen, von Lagen Lagen Lagen, Lagen
Lagen Lagen, Groß, 5. Zoll,

Mineralien,

239.

80.

3. — 1.
Eisen-Stein,

55. Eisen-Stein, at least farbige, mit Eisen-Stein,
in Süddein von Eisen-Stein, mit Eisen-
Stein, von der Stadt der Eisen-
Stein, bei Eisen-Stein, in Eisen-Stein, Eisen-
Stein, 3. Zoll,

56. Eisen-Stein, farbige, Eisen-Stein, von
Eisen-Stein, in der Eisen-Stein, Eisen-
Stein, 3. Zoll,

57. Eisen-Stein, mit at least Eisen-Stein, von
Eisen-Stein bei Eisen-Stein, Eisen-Stein
Stein, in Eisen-Stein, Eisen-Stein, 3. Zoll,

58. Eisen-Stein, Eisen-Stein, mit Eisen-Stein
mit Eisen-Stein, mit Eisen-Stein, mit
at least Eisen-Stein, in Eisen-Stein,
in Eisen-Stein, Eisen-Stein, 3. Zoll,

* Mineralien

3. — 4.

Eisen, Erz,

59. Eisen Erz, weiß blühendartig, von Eruslow
im Großgörschen, Porzellan Eruslow, groß,
2. Zoll,

60. Eisen Erz, von dem Eisen Erz zu Lüneburg
eine Probe Müßte, groß, 3/4 Zoll,

61. Eisen Erz, mit Lotzen Eisen Erz, von
Altenstein bei Müßte, in der Grotte,
groß, 2 1/2 Zoll,

62. Eisen Erz, mit etwas Galen, von Grotzen
Eruslow Lüneburg, groß, 1 1/2 Zoll,

63. Erbes antimonialig, Eisen Erz, bei
dem Knipsenstein Grotzen Lüneburg,
in der Grotte Lotzen Eisen Erz granit
Galen, groß, 1 1/2 Zoll,

64. Eisen Erz, im Erbes Galen, von Altenstein, in

Mineralien

241,7

80.

8. — 4.

Eisenerz,

Reinweiß, Groß, 1. Zoll,

65. Eisen Erz, in Galb überwiltet, vom Feld-
von Dultz, im Fels, Groß, 1. 1/4. Zoll,

66. Ein runder, glänz, in einer Eisen rötlichen, oben
rot, nicht brenn, Eisen Erz, Eisen Erz, Eisen Erz
Düßlein, von dem gewöhnlichen Eisen Erz
in Franke Conter, Groß, 1. 1/4. Zoll,

67. Eisen Erz, mit wenigem gelben Eisen, in
Dörsel, einfarbigem, vom Feld, von
Reinweiß, im Fels, Groß,
1. 1/2. Zoll,

68. Leichtlich und gelblichte Glas Erz, von dem
Eisen Erz, Eisen Erz, Eisen Erz, Eisen Erz,
von dem Feld, S. Antonii Eisen Erz, in
Reinweiß, von dem Feld, Groß, 1. 1/4. Zoll,

Mineralien,

70.

Z. — Z.
Eisen, Erz,

69. Manganerz, einseitig und Gießblei, Eisen, Erz, Zwillinge förmig, von Sillberg, im Glanzbrüchigen, groß, 2 1/2 Zoll,
70. Zirkonsteinartige, Eisen Quarz, aus dem Eisen Erz, aus dem aldringen, im Eisen Erz, bei Eise,
71. Zirkonstein, saubere, gelbe, rote, mit Quarz, Eisen Quarz, wobei eine platten förmig, so wie ist, von Niedersachsen, im Eisen.
72. Eisen Erz, aus dem Eisen Erz, bei der Salzfabrik, in der Eisen, Margarethe, bei Eisen,
73. Eisen Erz, einseitig, so wie, von Reppel, bei Belfort, in Eisen Erz,
74. Eisen Erz, einseitig, so wie, von Eisen Erz,

Mineralien,

248.

75.

3. — 2.
Eisen, Lette,

von Pönnitzbrunn

76.

Eisen Lette, von Hockstein,

77.

Eisen Lette, mit Eisenkristallen, Eisenkristallen,
im runden Gefäß, aus Pönnitz, große,
2. Zoll,

78.

Glasähnliche, runde, gelbe, gelbe,
Kugeln, große, Eisenkristalle, mit
Pönnitzbrunn Pönnitz, überall, feinst, feinst,
mit Eisen Lette, von Pönnitz, im runden
Gefäß, große, 2. Zoll,

79.

Glasähnliche, runde, gelbe, gelbe,
Kugeln, große, Eisenkristalle, im runden
Gefäß, große, 2. Zoll,

80.

Eisen Lette, von Pönnitz, runde, gelbe,
Kugeln, große, Eisenkristalle, im runden
Gefäß, große, 2. Zoll,

Mineralien

M. und S. !

8^o

Gallmey, Stein,

1. Gallmey, Stein, mit gelber, Löfflicher
Oberfläch, und feinem Guß, wodurch es
mit feiner Pulver, von Kupfer, in der
Größe, 1. Zoll,
2. Gallmeystein, mit Zinnaber farbigem, feinem
Safran, Crocus Martis, gemischt, feinem
Guß, und Ober, und kleinen Löchern, feiner
nach Kupfer, Größe, 5. 1/2 Zoll,
3. Gallmeystein, mit einem feinen Netz, oben
feinem Guß, ungefloren, von dem feinen
abwärts Chamberg, in Savoyen, Größe, 3. 1/2
Zoll,
4. Gallmeystein, mit feinem Guß, und Ober,
mit dem Geyndon Kesseln Saabwürden, Größe,
2. Zoll,

Mineralien

247
8

80.

§. — 2. Zustsilber, Satz,

1. Silber, gelblichweiss, ächtes, von Glühsteinen
Pflaster und Silber, Eisen, Eisen, Zinn, Silber,
5, von dem Grossen Zustsilber, Silber, zu
Almaden Echo, in Spanien, Gross, 1 1/2 Zoll,
in einem Pfund Silber,
2. Zustsilber Satz, mit etwas gelblichem Silber,
und etwas mit Eisen, in Grotten im Gebirge,
von Norderberg, im Glühstein, Gross, 3.
Zoll,
3. Zustsilber Satz, mit gelblichem Silber, in
Bris und ähnlichem Stahl, und ganz Gebirge,
von Norderberg, Gross, 2 1/2 Zoll,
4. Eisen ähnlich, Zustsilber Satz, mit etwas
weisslichem Eisen, Zustsilber, Eisen und
Pflaster, ganz Gebirge, von Norderberg, Gross, 1 1/2 Zoll

Mineralien,

§. — T.

80

Küchsilber Satze,

5. Ringstein Kupfer Silber, mit gut Silber Satze,
Lupfen, Gränung, alu. stark, mit Hartartigem
Gang Gebirge, von Wolfstein auf dem Gneis,
Tüben, Grob, 2 1/2 Zoll,
6. Kupfer Silber Satze, mit lebhaftem Kupfer Silber
mit wenigem Zinnob, in Hartem Kupfer
artigem Gang Gebirge, vom Rippgen Mühl,
vom Ruffberg, im Flaxgebirge, Grob, 3,
Zoll,
7. Kupfer Silber Satze, mit einfachem Kupfer Silber
mit etwas Hart, in Eisensteinigen, Kupferigen
Gang Gebirge, vom dem Faltberg, auf dem
Gneis Tüben, in der Galt, Grob, 3. Zoll,
8. Kupfer Silber Satze, mit lebhaftem Kupfer Silber,
mit Lakun, Eisen, braun, Gneis, Tüben, in

Mineralien,

249,

98.

8 — 1,
Reichsilber Erz,

1. Eisen, eisenschüssigem, Ganggebirge, von
Mühlthal ländl. Berg, in der Gegend, groß,
2 1/2 Zoll,

9. Zinnsilber Erz, in Eisen, eisenschüssigem
Ganggebirge, mit Zinnober Erz, unvollst,
mit Arsenigem Blei und Quarz, hervorgeht, ein
großes, gelbes, Ritz, mit Gylstein; groß
3 Zoll,

10. Leichtes Zinnober, mit Kupfererz, und
Narkusilber Erz, hervorgeht, von Eisen
erzartigem, Ganggebirge, von Steinberg
in der Gegend, sehr einseitig und sehr
Ritz, groß, 10 Zoll,

11. Zinnober Erz, mit Quarz, in eisenschüssigem
Ganggebirge, von Gatzers am Steinberg —

Mineralien,

8.

§ — T.

Quarz, Eisen, Feldspat,

Konkret, aus der Gänge, groß, 3. Zoll, *

12.

Gelbes Eisen, Eisenstein, Zinnobersatz, in
 Plätz, Quarz, und Eisenstein, Gang,
 Erzberg, von Almaden, in Spanien, groß,
 2. Zoll,

13.

Zinnobersatz, mit Plätz, in Eisen-
 Erzkonglomerat, Gang Erzberg, von Almaden
 = Echo, in Spanien, groß, 2. 1/4. Zoll,

14.

Reines Zinnobersatz, mit etwas Zinnobersatz
 und Eisenstein Quarz, in Eisenstein
 Gang Erzberg, von Mühlbach, in
 der Pfalz, groß, 2. 1/4. Zoll,

15.

Zinnobersatz, mit gelbem Zinnobersatz,
 und Gang Erzberg, von Rheinbach, groß, 1. 1/2.
 Zoll,

Mineralien,

851.

8.

§. — T.
Quetsilber, Lotz,

16. Zinnobers Lotz, mit einem Achatart, aus Paul,
Gebirge, von Hocht, ein, Grob, 2. 1/2 Zoll,

17. Quetsilber Lotz, mit einem Achatart, aus Paul,
mit einem Lotz, in einem feinsten Gang Gebirge,
von Magdal, in der Thaltz, Grob, 2. 1/2 Zoll,

18. Ein Stück, ein Stück Quetsilber, dieses Lotz
mit einem Achatart, blende aus Thaltz auf einem Lotz,
in einem feinsten Gang Gebirge,
von Magdal, von einem Lager, Grob, 3. Zoll,

19. Ein Achatart, ein Stück, ein Stück, ein Stück,
Lotz, mit einem Achatart, aus Paul, in einem feinsten
Gang Gebirge, mit einem Lager,
Grob, 2. 1/2 Zoll,

20. Quetsilber Lotz, in einem feinsten, mit einem
Achatart, in einem Gang Gebirge, von Magdal,

Mineralien,

8.

§ — 2

Quetsilber, Lotze,

Groß, 3/4, Zoll,

21. Quetsilber Lotze, mit Gold gelarungsaunen, Safran,
 Farbigdam, Zinnoben, mit ydrotz, und Eisen
 Oben, hornmilcham Eisenhüßigam, Gang gebürey,
 von Kainboreh, Groß, 3/4, Zoll,

22. Eisen und adwas Niguloch farbigt ydrotz
 Silber Lotze, mit gelbem Oben, Amisen fode,
 und ydrotz artigem Gang gebürey, von Gaters
 von Quin, bey Naisdadt, groß, 1/2, Zoll,

23. Ein Grog, Tunn, Rous gebürey, mit Eisenhüß
 und hornmilch artig gelarungsaunen Quetsilber,
 Lotze, von Embury, im Gleny bündel, groß
 3. Zoll,

24. Quetsilber Lotze, mit Corudrigem, Gang gebürey,
 mit Nats, Lövel, flossam, hornhalon, groß 3/4
 Zoll,

Mineralien,

253,

8. — 1.

24. Quersilber, Satze,
25. Quersilber Satz, mit etwas Quarz, aus Gang-
Gebirge, von Mühlenthal, groß, 2 1/4
Zoll,
26. Zinnobst, mit Eisenstein, Quarz und Gang-
Gebirge von Dörflesberg, groß, 2. Zoll,
27. Ein gelbes, röhrenförmiges, Buffonit,
mit Zinnobst Satz und Quarz, von Gatzberg
groß, 1. Zoll,
28. Feingelbtes, Quersilber Satz, mit Eisen-
stein und Quarzartigen Gang Gebirge,
von Elmaden, in Thüringen, groß, 2. Zoll,
29. Ein röhrenförmiges Zinnobst Satz, mit zertrümmertem,
etwas Hornstein, Quarz und Quarz, aus
Sibirien, groß, 1. 3/4. Zoll,
30. Quersilber Satz, mit Quarzgebirge, von —

Mineralien

8. ^{§. — †.}
 Quersilber, satze,
 Gornfels, bey Eupre, im Glauksüßigen
 Größ, 1 $\frac{1}{2}$ Zoll.
31. Ein klein, ortiges, yst-silber satz, rüßlein,
 mit wenigem, durchflüssigem Zinnobro, in
 Quarz, brunnicht, von der gro, Größ, 1. Zoll.
32. Quersilber satz, mit einem auf dem Zinnobro
 und Porphyrigen mit einem Quarz, brunnicht
 Gang Goldgrube, von Embrey, Größ, 3.
 Zoll.
33. Zinnobro, mit yst-silber satz, mit Quarz,
 von Höltsch, Größ, 2 $\frac{1}{2}$ Zoll.
34. Quersilber satz, als ein rüßlein, oben
 Crystallin, mit Quarz und Quarz, brunnicht
 und Gold, brunnicht, mit yst-silber satz, in
 einem Gang Goldgrube, von Höltsch, Größ,
 2 $\frac{1}{2}$ Zoll.

Mineralien

255

§. — 1.

34. ⁴Reichsilber Satze,
35. Quicksilber Satze, mit gelbem Quarz im Bergwerk
von Sulzbach, Größ, 1. $\frac{1}{4}$ Zoll,
36. Silberad Quicksilber Satze, mit gelbem Quarz im Bergwerk
von Sulzbach, in Gang Grubung, von Oberstein, im
Gleichenfeld, Größ, 2. Zoll,
37. Quicksilber Satze, in granitartigen Gang
Grubung, von Sulzbach, Größ, 1. $\frac{1}{4}$ Zoll
38. Quicksilber Satze, aus dem Silberstein im Bergwerk
von Sulzbach, mit Eisen, von Sulzbach,
Größ, 1. $\frac{1}{4}$ Zoll,
39. Quicksilber Satze, mit Eisen im Bergwerk
von Sulzbach, Größ, 1. $\frac{1}{4}$ Zoll,
40. Quicksilber Satze, mit Eisen im Bergwerk
von Sulzbach, in Gang Grubung, von
Sulzbach, Größ, 2. $\frac{1}{2}$ Zoll,

Mineralien,

70.

L. §. — 1,
Zustsilber, Satz,

41. Ein starker Rännelstein, yustsilber Satz, ataus
Gänning, mit reichhaltigem Gang Gebürge
1/4. Dinn, von Kirzgen Holzau, groß 3/4 Zoll
42. Ein kugelförmiges yustsilber Satz, mit yust
haltigem Gang Gebürge, vom Taglberg, groß
1. Zoll,
43. Silber Gänge yustsilber, in der Ränning,
yustsilber Satz, mit starkem Eisen, feinem
Gang Gebürge, vom Eisenfeld, bey Eise,
im Gleybänkigen, groß, 6. Zoll,
44. Yustsilber, in einem starkem Eisen, feinem
Gang Gebürge, mit Zinnobersatz, von allen
Kritzen, durchfließen, vom Taglberg, groß
5. Zoll,
45. Ein etwas steifig, Gang Gebürge, vom starkem

Mineratiön,

357

90.

§. — v.

Gust Silber Satze,

erde, mit Zinnobren Satze, durch fließen, mit kiesel
gust Silber, von Geygen Mätk, von Nuggberg,
in Glarühbrückgen, Groß, 1. Zoll,

46. Erze flögner, gut Silber Satze, mit lehrwürdigen
gust Silber und amalgest, in hies Dürstun
erde mit Paul Marktartigem, Gang Gebirge,
Groß, 3/4 Zoll, von Eumberg, in Glarühbrückgen

47. Eisen, der gleichen Kupfer, mit Eisenpulver, und
amalgest, von Nuggen, groß, 3. Zoll,

48. Eisen, erden, mit gut Silber und amalgest
in Dürstun Gebirge, von Nuggelbren
berg, Groß, 3. Zoll,

49. Eisen, mit Eisen erden, Zinnobren Satze, auf
erden, und amalgest auf der erden
Erden, gut Silber Satze, Kupfer, mit Eisen

Mineralien

1800

Zusatz über Lotz,

50. Bestäubtem, Eisenstein, in bestäubtem
 Lotz, von Braunstein, groß, 6. Zoll,
 Bestäubtes, Erdgebirge, mit etwas
 Quarz, Zinnobers Lotz, und amalgam, von
 Alaga, groß, 3. Zoll,
 51. Zusatz Silber Lotz, in einem Bestäubtem
 Erdgebirge, mit Zusatz Silber und amalgam,
 von Högredan, groß, 5. Zoll,
 52. Bestäubtes, mit einem auflieg. Zinnobers
 Lotz, und amalgam, und beyden seitzen, von
 Almaden, in Spanien, groß, 3. 1/2. Zoll,
 53. Erdgebirge, mit Zinnobers Lotz, ohne Eisen,
 Zusatz Silber, und amalgam, von Alaga, groß
 3. 1/4. Zoll,
 54. Kreuzförmig. Zusatz Silber Lotz, an einem

Mineralien

159

48^o

§. — T.
Eis & Silber, Satze,

seid gelblich, und amalgamirt, mit etwas wenigem
Schwefel, von Mühlberg, groß, 3. Zoll,

55. Ebenmäßig gelblich Silber, in einem mit gelbem
braunigem, seid gelblich, mit gelblich Silber
Schwefel, fließen, von Mühlberg, groß,
3 1/2 Zoll.

56. Gelblich Silber Schwefel, mit 32, lateinisch
Silber Schwefel, und etwas wenigem Zinn
Schwefel, ausgeblasen, in feinstem Gang,
gelblich, von Mühlberg, groß, 3 1/4 Zoll.

57. Kupfer, ausgeblasen, gelblich Silber Schwefel, mit etwas
Zinn, in feinstem Gang gelblich,
von Mühlberg, groß, 3. Zoll,

58. Kupfer, ausgeblasen, mit ausgeblasen, gelblich Silber
Schwefel, und gelblich Silber, von Mühlberg, groß,

Mineralien

§. — I.

70.

Quicksilber, Lotz,

Groß, 3. Zoll,

59.

Quicksilber Lotz, im Paulysbürgs, durch das
mit wenigem Zinnobren, und amalgest, von
Lotzberg, Groß, 2 1/2 Zoll,

60.

Quicksilber mit ysttilber Lotz, in einem
et was Eisensteinigen, Paulystigen. ystigen
mit wenigem Silber in Zinnobren, und dem
Lustwald, im Glanzbürgen, Groß, 6. Zoll

61.

Quicksilber Lotz, mit ysttilber, und et was
Luzigen, amalgest, in einer Form und durch
Glaburgs, von der, Groß, 5. Zoll,

62.

Quicksilber Lotz, in einer Form und durch
mit Zinnobren, ysttilber, und Eisenstein,
und dem Grotzgebirgen. Lucin, in Ungarn,
Groß, 3. Zoll,

Mineralien

261,
2

80.

8. — 1.
Küstliches, Erz,

63.

Ein Stück Erz, und etwas körnertige, Erz
mit einem rullig, gut Silber Erz, vom
Lagberg, groß, 2. 1/2 Zoll,

64.

Gut Silber Erz, mit gut Silber, in einem
mit gut Erz und Erz, körnertige, Erz, und
Körner gebüßte, von dem Küstlichen Erz
in America, groß, 3. Zoll,

65.

Ein gutes Erz, Körnertige, mit gut Silber
Erz, sehr Silber und gut Erz, vom
Markt, groß, 2. Zoll,

66.

Ein Stück Erz, gut Silber Erz, in einem
Gut Erz, wie Erz Erz, Körnertige, gut Silber
Erz, sehr gute Erz, aus Silber Erz, groß
3. Zoll,

67.

Ein anderes Körnertige, Erz, gut Silber Erz,

Mineralien

68.

§ — *
 Quersilber, (atz),
 sehr atz, unregelmäßig, mit kleinem Quarz, aus
 Ribenbürgen, Größ, 1 1/2 Zoll,

68.

Quersilber atz, mit Eisenkies, in Daus,
 nordigen gang Gebürg, hiesiger Rastwälder
 Grube bey Tagelberg, Größ, 2 1/2 Zoll,

69.

Quersilber und goldsilber atz, in Quarz,
 Hartz, Eisenkies, und ist auch Axidantig,
 Gebürg, hiesiger S. Phillipper Grube,
 bey Tagelberg, Größ, 1 Zoll.

70.

Quersilber atz mit wenigem Zinnstein,
 in bläulichem, kleinem Eisenkiesigen
 Ertzen gebürg, in Rastwälder Hütten
 aus America, Größ, 1 1/4 Zoll,

71.

Quersilber atz, mit wenigem Sauer
 stein, aus Axidat, Quarz und Eisen,

26h,

Mineralien,

§ — T.

76.

Quicksilber, Lotz,
nach Floßau, vom Lotz Lager, vom Nagelberg
Größ, $3\frac{1}{4}$ Zoll.

77

Quicksilber, Kistlein, mit aufgeloßenen Zinnobren
von Kollstein, Größ, 1. Zoll.

78.

Quicksilber Lotz, mit etwas aufgeloßenen Zinnobren,
von Lager, Größ, $1\frac{1}{2}$ Zoll.

79.

Aufgeloßene, Dextrittige, Zinnobren, in
Pond Grubing, von dem Fischen Mitz, Nagelberg
Größ, 2. Zoll.

80.

Quicksilber Lotz, mit einem aufloß Zinnobren, neue
Lodustigen Gang Grubing, vom Reingensgisch,
von Lager, Größ, $2\frac{1}{2}$ Zoll.

81.

Quicksilber Lotz, mit etwas aufloß Zinnobren,
in Fischen Grubing, Gelbigem, Gang Grubing,
von Almaden, in Spanien, Größ, $3\frac{1}{2}$ Zoll.

Mineralien,

265,

80.

§. — 1.
Quicksilber-Stein,

82. Silber, als ein kaisersteinartiges Quicksilber-Stein,
mit etwas Zinnstein und Eisenstein, in einem
von Müggel-Stein, Größe, 2 1/2 Zoll,

83. Silber, Silber, Quicksilber-Stein, in einem
Gefäß, von Müggel-Stein, Größe, 1 1/2 Zoll,

84. Quicksilber-Stein, mit einem Aufschlag Zinnstein, Eisen-
stein, und etwas Gang Gekügel, von Müggel-
Stein, Größe, 2 1/2 Zoll,

85. Quicksilber-Stein, mit Eisenstein, in
Pauksteinen, als ein kaisersteinartiges Gekügel, von
Stein, Größe, 2 1/2 Zoll,

86. Quicksilber-Stein, mit wenigem Aufschlag
Zinnstein, in einem Pauksteinen Gekügel,
von Stein, Größe, 2 1/2 Zoll,

Halb-Metallen,
S. - T.

267
L

480. Antimonium - Erz,
1. Weis, Kräftigtes Antimonium Erz, aus Ungarn, Größ, 2. Zoll
 2. Eine andere, dreylingen, Weis Antimonium Erz, Nüsse, aus dem Münsthal, in Ober Oester, Größ, 1. 1/2 Zoll,
 3. Dörliglein, Erst Kräftigtes Antimonium Erz, mit Quarz aus Siberien, in Fursin Dörliglein.

Halb Metallen,

8.

Wismutz - Salz,

1. Wismutz Salz mit Matz, einer Quarzklumpen
mit Gang Gebürge, von Maria Thier
im Gefäß, groß, 2. Zoll,
2. Wismutz Salz mit braunem
Quarz, von einem Gang Gebürge,
von Lubin, in Erzberg von Salsbrunn
Maria Thier, groß, 2. 1/4. Zoll,
3. Wismutz Salz, mit rauhen
quarzen, Gang Gebürge, mit
Dachstein, groß, 1. 1/4. Zoll,

Halb-Metallen

269^v

III. T. - 00.

4^o

Zink, — fetz wie arsenic

1. Zink fetz, oder gelb, oder braunlichter — ?
Phosphoriger Elend, mit weißem Watz mit
zwei kleinen, Laßgelblichten, rüßten, und
Pulver, groß, 2. Zoll.
2. Zink fetz, zum Teil, oder Elend, oder dem
Gang Pulver, von Maria Theres, groß,
1 1/2 Zoll.
3. Zink, zum Teil, oder Eisenlichter
Elend, oder Zink fetz, mit einem gang
Pulver, von Eadlan Wille, groß,
1 1/2 Zoll.
4. Gelblichter, Phosphoriger, Elend
mit weißem Watz, von dem Evangelisten
zu Chipal, oberhalb Salcroix, in Estgavien,
groß, 2 1/2 Zoll.

Salz Metallen

XV. — 2. — 0.0,

58.

Zink, — Erz und arsenic

5. Ein Rosenroth, mineralisirtes, Pflanzesarsenicum, aus dem Küttenstein, gemacht, mit Stahl und Zerst, worden alten Silber beywunden, im Stielthal, oberhalb Forstberg, oben mit Mariahilf, groß, 2. Zoll,
6. Natürliges, gelbes Zinklösmittel, gelb und schweißlich, gelbes arsenicum worden Zink Silber Erz S. Nicolaus, im Ebrothal, oberhalb Mariahilf, groß, 5. Zoll,
7. Weissen, aus Stahl und gelbes Prudendicht, mit mineralisirtem Pflanzesarsenicum, worden Silber werden zu Baygori, in Cass. Navarre, groß, 1 1/2 Zoll,
8. Gelbes arsenicaliges, mit gelbem Kobalt und Pflanzes Mineralisirtem Zink gelb, von Zerst, groß, 1. Zoll,

Halb. Metallen

271
r

8

K. — T

Robert - Lotz,

1. Silber, fein, Pünktchen, Robert, mit
Gestirn, Größe, 1. Zoll,
2. Silber, Glatz, Robert, mit etland Netz
und Quast, von dem Robert Goube, in
Lüpfel, oberhalb Maria Thier, Größe $\frac{1}{2}$ Zoll
3. Ein Pünktchen, Luisen, Robert, von
Lüpfel, mit Gestirn, Größe, 1. Zoll,
4. Silber Robert, mit etland Netz und Quast,
von Ciromany, von weit Belfort, in
Gron Dranig, Größe, 1. $\frac{1}{2}$ Zoll,
5. Robert Lotz mit Netz und Quast, Größe,
von dem Robert Goube zu Müpfel,
in Lotzavungen, oberhalb Rellat, Größe,
1. $\frac{1}{2}$ Zoll,
6. Robert, Gewinnung, Kupfer, Silber und Robert

Salb. Metallen

K. — K.
Lohal, Catz,

8.

Clütz, mit Silber Catz und atland Gang geburg,
Silber und Kupferhaltig, von Pedisa, bey
Porelstein, in Pöchlau, Fein Salz halt
Größe, 2. 1/2 Zoll,

7. Eisen, Glantz, Lohal, mit Ely Glantz,
Katz und Quartz, von Elyberg, in Pöchlau,
Größe, 2. Zoll,

8. Eisen, Lohal, mit Quartz, braunacht,
von Maria Thier, Größe, 2. 1/4 Zoll,

9. Eisen Lohal, mit Quartz und Gang geburg,
von Hans Dittlein bey Elyberg, in Pöchlau,
Größe, 3. Zoll

10. Lohal, mit Hirschhorn Eisenstein, und
das Elystein, Erbsenart, Größe, 3. Zoll,

11. Lohal und Quartz, mit atland allfarbigem

Salb Metallen,

273,

13^d.

K, — T,
Lohal - Erze,

Lohal, mit Quarz, von Pörsfeld, in Gung
- Bergru, Größ, 1, 1/2 Zoll,

12. Lohal Erze, in Pörsfeldigem Gang Gebürge
oder Erze Lohal, von Pörsfeld, bay -
Pörsfeld, Größ, 2. Zoll,

13. Lohal Erze, mit Grönung, in Pörsfeldigem
Gebürge, von Pörsfeld, im Pörsfeld, Größ, 3. Zoll,

14. Quarz, mit Eisenhüßig, Quarzartige
Gang Gebürge, mit Lohal Erze, von Pörsfeld,
von Pörsfeld, Größ, 2, 1/2 Zoll,

15. Lohal Erze, mit Grönung, in Quarz,
mit dem Pörsfeldigem, Größ, 2. Zoll,

16. Lohal Erze, in Eisenhüßigem, mit Grönung
Gebürge, von Pörsfeld, Größ, 2, 1/2 Zoll,

27h1,

8.

Halb-Metalleu,

K, — ²/₃
Kobalt, Erz,

17. Rhön, Kobalt, blüthe, mit gerüthelt im Kobalt
Quartz und Kalk, von der mit kleinen Silber,
Kornen, in dem Lathen berg, bey Karlshausen,
Größe, $2\frac{1}{4}$ Zoll,
18. Kobalt blüthe, im Etkangsbürgen, mit dem
düggsteine, Valdot, in Saroyen, Größe, $2\frac{1}{4}$
Zoll,
19. Etkang Gangsbürgen mit Kobalt blüthe,
mit etwas Grönung, und viel floßen, mit dem
Pitgiffen Größe, 3. Zoll,
20. Rhön quartz, Luse Kobalt, mit quartz,
mit Lysoll, Größe, $1\frac{1}{4}$ Zoll,
21. Schneyrwinna, Kraden, Kobalt, mit
Kraden, Größe, $1\frac{1}{4}$ Zoll,
22. Chimoukstein, Kobalt, Kraden, mit Kraden floßen

10.

Halb Metallen,
K. — ~~A~~
Tobackel, ~~letz~~

- grünlich, mit etwas Gold, groß, 2 1/4 Zoll,
- 23. Helveta, Glantz, Tobackel, mit wenig bleich
von Eisen, groß, 1 1/4 Zoll,
- 24. Harber, grünlichter Tobackel, mit etwas
Quartz, mit dem Hallische Bleich, groß,
2 1/2 Zoll,
- 25. Augsplozner Tobackel, mit grünlich in
Eisen, und Paulantigen Gebürge,
mit Eisen, im Ostbavarijgen,
groß, 1 1/2 Zoll,
- 26. Tobackel, mit hornartigen Quartz
mit etwas wenigem Tobackel blüthen, von
Singen, groß, 5. Zoll,
- 27. Tobackel, mit bleig Glantz, in
Lithanartigen Gebürge, mit dem

276,

Halb-Metallen,

K. — 12.

20.

Robert Lutz,

das große goldene Buchen, klein, groß,
2. Zoll,

28. Robert mit einem kleinen Kruken
Robert Blücher, in Quarz und Gang
Gebirge, groß, 1/2 Zoll,

29. Halbblau und grünlicht, Robert Quarz,
aus Bergbau, in einem Bergbau,

30. Doppelt blücher, in einem kleinen Ganggebirge,
von Bergbau, in einem Bergbau, groß, 3.
Zoll,

31. Eine im Bergbau, Robert mit, etwas
gelbemolzen von einem Lutz, mit einem
gelblichen gelbe, in einem, von Robert
in einem Bergbau, in einem Bergbau, groß 5.
Zoll,

32. Eine, die Robert mit, von Robert Lutz,
mit einem Glas, von einem Bergbau, von
Bergbau, in einem, groß 1/2 Zoll,

Natürliche Meer-Gezecköpfe,
Madrepore,

80

1. Ein Stücklein, von einem perlau Mütterlein artigen, Landesbergern, wie mit einem, Pflanz, Steinig, figurirten, ins schwarze spitzenes Regeste, Murex oder Voluta, genannt, und einem Indianischen Mass, Groß, 3. 1/2. Zoll.
2. Ein andres, perlau Mütterlein artiges, und allen Dingen, schwarze spitzenes Regeste = Murex oder Voluta, von derselben, Groß, 3. Zoll.
3. Buccinum rufum, das glänzende Eßlein, oder Turmstein, genannt, eines runden Regeste in gestalt eines oval lösemigten, Gütes, mit einem weißbräutlichen, Pölze eines Mann, an Landen, die Mundöffnung, schwarze glatte artig, mit einem züßigen, und einem runden Mieder,

Naturliche Meer, Geschoßte,
Maderporce,

Lin. pagu curiases und uant, Pfl., gras, 1. 1/2.
Zoll,

4. Murex Tritonis, aus Tritons Horn, oder
aus dem rind Tritons Horn, gemacht, Lin. pagu, 1/2
Conchylic, weiß, unvollig mit braunen
Streifen, in ihrer ynterseite, gefirrt, und
in der Mündung, sehr weisse Zähne, und
einen braunen Grund, hat, mit einem in der
Länge, laschten, Hölz, gras, oder lang,
Z. Zoll,

5. Murex, Longae Pinguis, oder Voluta, Lustig,
gefirrt, Natur Pinguis, weiß, Lin. unvollig,
sticht, gelb, farbe hat, weißlich bis
Gegen die Spitze, und ist in der Mündung
Streifen, weißliche mit gelblichen Streifen,

Natürliche Meer, Gefedöpte

279
22

5. Madrepore,

Groß, 6. $\frac{1}{4}$ Zoll,

6. Fies runder, rissiger Art, weißbraunlicht,
mit einer weißen Mundöffnung, fies
Flaschmüßig, rissig, Groß, 3. Zoll,

7. Fies runde, weißlichts, mit fies braunlichtem
Mundöffnung, die fies Scorpion rissig
1 $\frac{3}{4}$ Zoll, Groß, 2. Zoll,

8. Fies runde, weißgrünlichts, mit fies weiß
gelblichem Mundöffnung, Groß, 1 $\frac{1}{2}$ Zoll,

9. Fies finkts, gelbgrünlichts, mit fies
weißbraunlichtem Mundöffnung, Groß,
1 $\frac{3}{4}$ Zoll,

10. Fies runde, ganz weiß, sehr rissig, von
der Mundöffnung an gegen ihre Spitze,
Groß, 1 $\frac{1}{4}$ Zoll,

Naturliebe Meer. Gesehöpfe,
Madrepore,

76.

11. Cochlea Olivaria, das eine Pulgen, genannt
oder Murex Sutorium, Insekte Postumum,
eine Pflanze, das eine Pflanze, mit gelb
braunen, Quallen, und einen Baum, das
Pflanze, mit einer Quallen, gelb färblich,
Kleinheit der Mundöffnung, das eine
Indische Meer, Größe, $3\frac{1}{2}$ Zoll,
12. Eine andere, die eine Pflanze, unbestimmt
eine Pflanze, immer eine Pflanze, mit einer Pflanze
aktiven, Mundöffnung, das eine, groß,
 $2\frac{1}{2}$ Zoll
13. Eine dritte Pflanze, mit einer Pflanze
Pflanze, aktiven Pflanze, und einer Pflanze
farbige Pflanze, das eine, groß, 2. Zoll,
14. Eine vierte, gelb, färblich, und nicht farblich,

Natürliche Meer, Gefäßböfse,
Madrepore,

78.

Gefäßböfse mit weissen Gefäßen, auf einem
Lütkeligen, grünlichen Grunde, in ihrer
Mundöffnung, schwarz, groß, 1. 1/2 Zoll,

15, Eine Linthe, klein, rötliche, gelbliche, mit
Gefäßen, in der Mundöffnung, schwarz,
groß, 1. 1/2 Zoll,

16, Das Eckenhorn, Murex Ramosus,
genant, oder braunes Eckenhorn Gefäß,
braun, wie Pergament, rötlich mit braunen
Linien, im Innern, mit einer weissen
Mundöffnung, groß, 3. Zoll,

17, Murex, oder Voluta, bey dem Eckenhorn,
genant, eine rötliche, rötliche, oder
gelbe Gefäß, gelblich gelblich,
mit einer weissen Lütkeligen Mundöffnung

282,

78,

Natürliche Meer, Gefäßböfse,
Madrepore,

Groß, 5. Zoll,

18. Murex Pyramidalis, oder Kriecher Murex,
Darius genannt, eine Art, welche Murex
artige, Figuren, mit gelben Punkten, auf
allen Seiten, gegen ihre Spitze, groß, 2 $\frac{3}{4}$.
Zoll,

19. Eine Pflanzartige Kugel, oder Kugel
Figuren, mit Punkten Punkten, in der
Mündung des Halses, im Inneren,
Groß, 2. $\frac{1}{2}$. Zoll,

20. Trochus Maculatus, oder eine Art
Pyramide, eine Pflanzartige, mit
Lupfen und Punkten, auf den
Kanten, genannt, welche die Pflanz
die selben, Linsen, mit einer Kugel

Natürliche Meer, Gesehöfte,

20

Madrepore,

Figur, von einem weißen Mund d'f'mung, -
Größe, 3/4 Zoll,

21. Ein weißer, röhren art, weißer Mund d'f'mung
Gelblich, mit einem weißgelben
Mund d'f'mung, Größe 1/2 Zoll,

22. Ein weißer, weißgelblich, Größe,
1/4 Zoll,

23. Voluta mercatoria, oder das Eidechse
Licht, genannt, ein weißer, zierliche
Figur, mit gelben bänder d'f'mung,
und weißlichen blauen blättern d'f'mung,
in einem röhren d'f'mung, und einem oval
Länglichen weißen Gestalt d'f'mung,
Größe, 1. Zoll,

24. Murex trunculus, oder der Schnecken,

Natürliche, Meer, Gefäßstoffe,
Madrepore,

25. genannt, hier brauen hier weißlich gelblich
Pigmente, mit Linx, in Wasser, Milch weißlich
Mundöffnung und weißen Zähnen, an Linx
gelblich gelben, Größe, 2. 1/2 Zoll,
25. Murex, anes, die Cyprina, das alte
Weiß, oder das Linné, genannt, hier
Pigmente, mit weiß, gelblich gelben
von der Mundöffnung an, Größe 1. 1/2
Zoll,
26. Linx, gelblich, abig, Pigmente, ähneln
Cyprina, mit Linx, in Wasser, weißen
Mundöffnung, Größe, 1. 1/2 Zoll,
27. Linx, braun, pulan, ähneln, gelblich,
Blau, knötig, Pigmente, oder Cyprina Globuli,

Naturliche Meer, Gefäßlöffe,
Madrepore,

18.

mit einer runden Mündung, und breitem und
Löffelförmigem Mund, Größ, 2 1/4 Zoll,

19.

mit unbedeutender, Korallenartiger, Kugelförmiger Bildung
Löffelförmiger runder Mündung, oder Solita Cymbium,
gerundet, braunlich weißlich, mit einer weißen
innen gelblich dem Mündung, Größ, 1 1/4 Zoll,

20.

Bulla achatina, oder Löffel, oder runde,
schwarze ringförmige Achat Röhren, mit
einer runden Mündung, mit einer runden Mündung,
mit einem runden Mündung, Löffelförmigen
Mund, Größ, 2 1/4 Zoll.

21.

mit runder, runder, mit einem runden Mündung
und runder Mündung, Löffel, Größ, 2 1/4 Zoll

22.

Cypraea Sigris, Lixys Porcellana, mit einer
runden Mündung, runder Mündung, mit einem runden

Naturliche Meer, Gefederte,

28.

Madagascar,

braunem Fleck, gelblich, kornig, Tigris, -
 von dem, von einem Taile, bis zum andern, ein
 gelber, Eichel, Tanne, stachellos, Pflanz, und eine
 Anise, Mündelung, braunem, die Züge, eine
 nicht mehr auf einem Galle braunem, gelblich, den
 Gabeln, mit Guinea, Groß, 2 1/2 Zoll.

32. Eine mehrere Pflanz, Stäube, die den Art, an
 Halbe Pflanz, die braunem abgemacht an
 Flecken, mit gelb und weissen artigen, schmeckt
 mit einem gleichen Mündelung, mit ihrem
 Zügen, stachel, Groß, 2 1/2 Zoll,

33. Eine stielte Zierliche, stiellos, Eastindien
 braun, Pflanz, mit weissen und weissen
 artigen, auf dem braunem, Tigris, gleichen
 weissen, ein Anis, Pflanz, braunem,

Natürliche Meer, Gefäßhafte,
Madrepore,

80

Poris, durchlocht, mit einer violetfarbigen
Münd. Öffnung und brauner Färbung, auf einem
gelbbraunen Grunde, stark, groß, 2 1/2 Zoll

34. Stalgen, Cylindrisch, oder Dollen Fingern,
die ganze Stalge, genannt, von brauner
Art und Größe, 1 1/2 Fäden, in einer
Pflanztafel,

35. Corallen, stielig, Fingern, Fingern und
pflanztafelartig, regelmäßig, von brauner
Farbe und Größe, 20 Fäden, in einer
Pflanztafel,

36. Eine Pflanze, die Fluggerate, genannt, mit
Membranenartig, Fingern, mit einer, einer,
regelmäßigen Münd. Öffnung, groß, 2 1/2 Zoll,

37. Eine andere, dieser Art, mit gelbbrauner, in

Naturliche Meer, Gefäßörse,
Madrepore,

nimmendes Corallum, Muschel, wie eine Corallum
gelblichten Mundöffnung, groß, 2. 1/2 Zoll, - und
eine kleine, weiße, gelblich, mit einer gelb-
-lichen, Mundöffnung, lit: B. groß, 1. 1/2
Zoll,

38. Netzform, Fingerring oder Buccinum
Subularum, Fingerring, genannt, eine
Conifer, Conifer, Fingerring, unvollständig, mit
beim gelblichten, Fingerring, Fingerring, wie in
nimmendes, Corallum Fingerring, unvollständig,
an Valigia, wie Mundöffnung, unvollständig -
Conifer und Algaren, groß, 2. 1/2 Zoll.

39. Eine Gattungs, Fingerring, oder Fingerring,
genannt, oder eine Art Voluta, oder Fingerring
Fingerring, Cones sigulimus, unvollständig

80.

Naturliche Meer, Geschoffe,
Madresora,

leucht, mit gelben Perlen, unbedeutend,
mit feine Anisgeruchlichter, Mildelung,
groß, 2 1/2 Zoll,

40. Achat Sute, feine Perle Auguste, oder ein
achat, in Form, Buccinum globatum,
gerannt, feine orangen leuchtend feig,
Leinwandartig, mit feine Anisgeruchlichter
Mildelung, groß, 1. 3/4 Zoll,

41. Feine unbedeutend, die Perle art, Anisgeruch, mit feine
Geruchlichter, mit feine Loch am Fuß, Buccinum,
Feine gelbe Anisgeruch, gerannt, mit feine Anis
geruchlichter, Mildelung, groß, 1. Zoll,

42. Feine Perle Auguste, oder in Form, oder
Soluta musicalis, gerannt, mit feine Perle
bedeutend Leuchtend Lichter, mit feine gelb

Naturliche Meer, Gesehöfte,
Madrepore,

70.

Coriphan, Meinel Öhning, Grasp, 2. Zoll,

13. Weiß, braunlichte, Gevichte, Maria Pefuste, mit
Luisa Anispyallighen, Meinel, Öhning, meinel
Coriphan Gähnen, hell zu Pirey bay on dem
Gundbrücken gesunden worden seyn, Grasp 1/2
Zoll,

14. Eine andere, dieselbe Gattung, von Pirey,
Grasp, 1/2 Zoll,

15. Eine besondere, Lins, rümus, Pefuste licht geurt,
gevichte gallichte, Maria Pefuste, das Piffel
Pifan, geurmet, Grasp, 3. Zoll,

16. Eine lösmichte Pefuste, oder Alca Voluta
geurmet, geurmet, mit gelben meinel braunlicht
Stücken, in den Gevichten vorkommen, von
Pefuste, meinel Luisa Anispyallighen, Meinel Öhning

Natürliche Meer, Gesehöfte,
Madrepore,

46.

Groß, 1/4 Zoll,

47.

mit, in die Länge gerichte, etwas stark gezaktes
Masa Pulver, oder Madramanise, yammant,
Voluta Vespertilio, mit einer inneren yadgen
und äußeren Marmorartartigen, Mund,
= Öffnung, Groß, 1/4 Zoll,

48.

mit subdunkel, Marmorartige Pigmente, mit
etwas oval kahlfanden Lippen, von einem ygen
die Mund, mit spitzen, braunlichdigen,
und einer gelblichdigen Mundöffnung,
Auligo, hell, eine art ydingförmigen ygen,
Coccybus die Anna der Conchylien, noch nicht
überausdimmig, Groß, 1/4 Zoll,

49.

Edlyrod, Eofora, oder Stella Serbellum,
yammant, eine Marmorartige Oranien förmige

Naturliche, Meer, Gefäßöpfe,

70.

Madrepore,

Pflanze, oder Pflanz, lang Nacht, groß, 1 1/2
Zoll,

50. Eine andere, gelblich, Pflanz, lörmig, Pflanz, diese
Art, violet, laubig, oder Milch, groß, 1,
Zoll,

51. Eine, Meer, Pflanz, die Goudische Brunette
genannt; auf See, gelblich, weißlich, mit
weißen, flachen, und einer weißen Meise,
Öffnung, groß, 1 1/2 Zoll,

52. Eine andere, diese Gattung, braunlich, mit
weißen, flachen, Meise, und
Naxien, und einer, weißen, flachen,
Mundöffnung, groß, 1 1/2 Zoll,

53. Cones, oder Eule, Pflanz, genannt.
Eine Pflanz, weißlich, mit langlich,

Natürliche Meer, Geschöpfe,
Madrepore,

54.

Rotzen Einzler, Bekantz braunlichter, weißer,
rotzfarbigt dunkelroter; auf einem weißen
Grund, mit einer weißbraunlichten Mund,
Ährung, Größe, 3/4 Zoll.

55.

Ein anderer, dieser Art, mit einem dunkelroten
und weißen Flecken, mit einer weißen
violetten Mund Ährung, Größe, 1 Zoll.

56.

Weißgelb, mit einem schwarzen, weißlichen
Ährung, Royal Ährung, der Kapseln,
ganz und, Größe, 3/4 Zoll.

57.

Ein flüchtiger, dieser Art, mit gelbem und weißen
Flecken, rotzfarbigt, Größe, 3/4 Zoll,
der kleine Echter Art, ein kleiner, kleiner
Ährung, mit fallendem Flecken, gelblich
einer violetten Ährung, mit weißgelblichen

Natürliche Meer, Gefäßöffne,
Madrepore,

Mundöffnung, groß, $\frac{3}{4}$ Zoll,

58. *Cylindrus Olivaris*, die Hartzan, förmliche Olive,
eine Pflanze, ihre äußerliche Farbe, an der Pflanze,
der Naturlichen Oliven gleiche, gleich, mit
braunlichten Linien, ihre Pflanze von Linsen
ihre weißen Mundöffnung, groß $1\frac{1}{2}$ Zoll,

59. *Cylindrus albus*, oder eine weiße, Hartz Eylinder,
oder Pollen Pflanze, groß, $\frac{3}{4}$ Zoll,

60. die Eorwan Tüte, oder wegen ihrer Farbe
beim ein, Menoniten Tüte, Comus Kirge,
genannt, eine besterbed, eine, glantz und
sehr zierliche Pflanze; sehr gelblich, in ihrer
Abänderung, gegen die Hinzul, mit einer
weißen Mundöffnung, groß, $1\frac{1}{2}$ Zoll,

61. oder die Eorwan Cygan, mit einem noch kleineren

62. Naturliebe, Meer, Gefäßöpfe,
Madrepore,

Aluminium, Luis Auster Regente, mit einem Auster
Zugum, von der Mundöffnung, groß, 3/4 Zoll

63. Luis Glanzte, dieser Art, gelblich, unjeder
Puls, mit dem Hohl der Regale, die sind
in der Mundöffnung, Luis gelblich Zugum,
groß, 1. Zoll,

64. die Brasilianische, Luis Auster, sehr stark,
Meer Regente, mit Luis Auster, sehr stark,
dieser Auster, mit dem Hohl der Regale,
Mundöffnung, groß, 3/4 Zoll,

65. Curbo Wa, das Hohl der Puls, oder auch das
Einen Regale, Luis Auster Regente, der
Regale, sehr stark, mit Luis Auster
Mundöffnung, groß, 3/4 Zoll,

66. der Hohl der Puls, Brasilien, Luis Auster,

Naturliche Meer, Gesehöpfe,
 e Madrepora,

66. Einem nicht ganz, zu vollkomm, Kapsel, gleichsam
 als ein Eisballinje, und solem Mitternacht,
 groß, 1.3 Zoll, in einem Pfingstkalzen
67. Ein, kleiner, Vogelschiffartigen, dieser Art
 mit einer kleinen Mundöffnung, groß,
 1/4 Zoll,
68. Cochlea Semilunaria, Galles Mundglocke,
 oder sonst ein Turbo muricatus, die Anisobrya-
 Mundglocke, wie die selbe von den Autoren
 der Conchylien-Enzyklopädie, genannt
 wird, des Pfingst, Turbine formig, Pfingst
 schlüpf, mit einer kleinen, Mundöffnung

18. Naturliche, Meer, Gefilde, Madrepore,

groß, 1/2 Zoll,

69. Corbiniten, oder Regamben Regurden, gelb weißgelblich, grün und rötliche braun, 2. Stük kon brachidromen Gwäße, in einem Regältdreyen

70. Andre, sehr zierliche, Regamben Regurden, gelb gelblich, braunrötlich, weißgelblich violet färblich, und weichen artig, 7. Stük, kon brachidromen Gwäße, in einem Regältdreyen.

71. Regur, weiß und grün, weiche artig Turbiniten, 3. Stük, kon brachidromen Gwäße, in einem Regältdreyen,

72. Eine Noselom, artig Regurde, das Gallette Lützen, genannt, diese Regurde, mit gelb. braunen Porifan, flammicht, und einer weißen Mundel Öffnung, groß, 1/2 Zoll,

Natürliche Meer, Gesehöpfe,
 Madreporae,

73. Eine Pflanze, das Galyan genannt, wird ihres
 Wurbs oben, auf dem nordlichen Theil, daller,
 Bullae acratinae, oder die d'elst Zebra,
 Pflanze, der Exige Gese genannt wird, deren
 Pflanze, in ihren Wundungen, gegen die d'elnde,
 nicht weiß, lachicht, oder glantz, und die
 Mundöffnung, gelb beinlicht, groß, 1/4
 Gall,

74. Eine große, Chrysanthe, eine Pflanze, an deren
 Pflanze, alle Wundungen, klein, gegen d'elndicht,
 mit braunem Flecken, und eine von innen,
 weißer d'elst d'elnde, Mundöffnung,
 groß, 1. Gall,

75. das Exige Pflanze, oder die d'elnde, auf dem
 Gynur d'elndicht, Buccinum Lerdix, oder

Natürliche Meer, Gesehörfte,
Madresora,

76.

die Collygata, des Pignoles, gelb karmin und
karmin leucht, mit Lins, Carispa, paracora,
rotig, Mund ö Linnig, groß, 1. 1/4 Zoll,

76.

die Pizora Rute, oder die gelbe Rute, Solate
Conus Striatus, mit Oranien Bänder, hell
und dunkel gelb, vortlig in der Mund ö Linnig,
Carispa Güter, Lins Rute, und Rute Carispa,
vortlig, und von Rute, groß, 1. 1/4 Zoll,

77.

Lins und von, die Rute, mit Carispa und gelb
Bänder, und Güter, in ihrer Mund ö Linnig
groß, 1. Zoll.

78.

Mux maris, Lins hell vortlig und bläulich,
flammig, Maxa Nise, mit Lins Carispa,
bläulichen Mund ö Linnig, groß 1. 1/4 Zoll,

79.

Lins glänzig, die Rute, mit gelb bläulich, flammig

76. Natürliche, Meer, Geschoßte,
Madoresce,

mit Pariseren artig, mit glänzigen Mund-
öffnung, groß, 1. Zoll,

80. Lins druckte, mehr Dägelig, ginnmorus, mit
Pariseren Kletten, mit unregelmäßigen Mundöffnung,
groß, 1/2. Zoll,

81. Past, Kälber, Lins Nieder, Conus formigte,
weiße, sehr weiche Pflanze, welche Pflanze
mit zierlichen, gelb bewinkelten, mit gelber
Garbenform bewinkelt, umwickeln, die alle
in ihrer folgenden Öffnung, bis zu der Mündung,
Zusatz, groß, 1. Zoll,

82. Lin ovalen, röhren art, formigte, weiße,
gewinkelte, mit bewinkelten bewinkelt,
groß, 1/2. Zoll,

83. Argus, Auge, Cyparrea Exanthema, nach dem

Naturliche, Meer, Gesehöpfe,

46.

Madrepore;

84. Weis, palla, yornunt, sine pigmento, alba
 Porosa, mit braunen augen, niedlich Mund,
 Ölmung, weis, blaulicht, groß, 1. Zoll,

86. Tubuliten, oder Gagn pigmentum, amisa und
 gelblicht, Löcher, auf dem ring Serpula yornunt
 stütz düt, mit einer weis gelblicht pigment,
 und weis Mund ölmung, sine ort, Platten
 zunge, gelber, ein düt, und sine sine,
 klein, yornlicht pigment, ein düt, z. d. sauren
 5. düt, von bräunlicher größe, in einem
 Pignoltenen.

85. das weislicht, die weislicht, oder
 Menoniten artige, düt, Conus Virgo,
 weis gelblicht, mit braunen platten, und
 sine weis, Mund ölmung, groß, 3. Zoll,

Naturliebe Meer, Gefeböyfe,
Madrepore,

86. die Gleyenrost, yaurunt, sein Conigst,
yaur, brunnlicht, Pflanze, welche mit der
Soff, und in die Soff, Lippau antig, groß -
2 1/2 Zoll,
87. die Euhel, Pflanze der Kordse, oder, von
andern, die im Land der Kordse, Prunum
dimidiatum, sein mit brunnlicht, Pflanze
Pflanze, und, das, die gro, sein, yaurunt,
mit sein yaurlicht, Mund Ölung,
groß, 2. Zoll,
88. das Pflanze der Galind, oder, Euhel, sein
Indianer, Pflanze, Pflanze, welche mit
gelblicht, und in der Mund Ölung, die
=blaulicht, groß, 1 1/2 Zoll,
89. Euhel, sein Conigst, klein Pflanze, mit

Naturliche, Meer, Gescho"pfe,

308,

88.

Madrepore,

klein zähnen, mit rottem Lücken, für barke
gerade, rotbraun Ripp, 2. Stüb, 2. Stüb, 2. Stüb, 2. Stüb,
1/2 Zoll, in einem Pergelsteyn,

90. Das Rüsche, für weißer Rüst, für saite
anigere Rüst, 2. Stüb, 2. Stüb, 2. Stüb, 2. Stüb,
blauweiß gelblich, Mund ö. Linnen, und ein
Linnen, 2. Stüb, 2. Stüb, 2. Stüb, 2. Stüb,
1/2 Zoll, in einem Pergelsteyn,

91. Für, und so, für, Linnen, 2. Stüb, 2. Stüb,
2. Stüb, 2. Stüb, 2. Stüb, 2. Stüb, 2. Stüb,
2. Stüb, 2. Stüb, 2. Stüb, 2. Stüb, 2. Stüb,
1/2 Zoll, in einem Pergelsteyn,

92. Doge, von Bauselig, 2. Stüb, 2. Stüb, 2. Stüb,
2. Stüb, 2. Stüb, 2. Stüb, 2. Stüb, 2. Stüb,
2. Stüb, 2. Stüb, 2. Stüb, 2. Stüb, 2. Stüb,
1/2 Zoll, in einem Pergelsteyn,

Naturliche Meer, Gesehöpfe,
Madrepore,

- Regusdon, nimm, ist gelblich, mit einer
Geld beinuligten, Mund Einfassung, d. 1. 1/2
Größe, 1. Zoll, in einem Regusdon,
93. Eine weißgelbe, gelbe, und, Regusdon,
den das Auge, gemacht, Größe, 1/2 Zoll, in
einem Regusdon,
94. Eine, andere, weißgelbe, Lichte, Gasse,
offen, oder das Auge, Regusdon, mit Zähnen
in einem Bein, und zu einem Lichte,
glänzlich, durchsichtige, längliche, Lichte,
auf der oberen Seite Öffnung, Größe, 1. 1/2 Zoll,
95. Regusdon, Regusdon, Regusdon, von einem
Regusdon, Farbe, und Größe, als: Eine
weißgelbe, Lichte, mit einer gelben und
blauweißen Mündung. Ein andere, andere,

Naturliche Meer, Gesehöpfe,
Madrepore,

40.

= wäßlicher Polypen, mit einer weichen Mütter-
artigen Mundöffnung; Lins 3.^{te} Oranienfarbigte.
Lins 4.^{te} sehr kleine und artige, mit weissen, gelblich
braunen, wäßlich und Galbichten, Wandlungen,
Corns lörmichte, und Lins, etwas purpur.
farbigen, Mundöffnung. Lins 5.^{te} gelblich
wäßliche, Leuchtige. Lins 6.^{te} mit gerundet Leuchtig
Punkten, stark Mündung, grimasse artig. Lins
7.^{te} Zierliche weisse, mit weissen und kleinen
Wandlungen, und Lins gelbbraunen, Mund
öffnung. Lins 8.^{te} Leuchtbraunliche, mit weissen
Mundöffnung, und 9.^{te} Lins weisse
Geflechtene Proclus, wäßlich gelblich, dessen
innere Ein um die Mündung herum, weisse
gerundet; 9. steht, in Lins Fagelthe.

Natürliche Meer, Gefäßöffne,

Madrepore,

96. *Strombus, fragilis, rugosus, verrucosus, S.*
 glatte, weiß und grünlichte; 1. etwas weiß,
 rötlich, weißlichte, 1. grünlichte, weißlich
 lichte. 2. gelbbraun, rötlich, gelblich, mit
 sehr unregelmäßigen Quatern, - und 1. kleine zierliche
 weiße, mit einer Basaltartigen, Hinde,
 von fragilissima Größe, 10. Stück, in einer
 Pergament,

97. Ein Stück von einer kleinen Hinde, oder einer
 Art *Murex Conus*, welche inwendig, etwas
 schneefarbig, und eine gelblichte, mit braunen
 Flecken, stammichte Perle, groß, 1. Zoll,

98. *Madrepore minima, striata*, oder kleine
 weiße Röhrenlichte, Perlestein, Cochlea,
 von Lurden, und ostreum Bivalve, grün

Naturliebe, Meer, Gesehöfte,
Madrepore,

96.

aufsteigend mit gelberlichte Pigmenten,
von Gallen, s. s. in einem Pigmentkalyon,

99.

Pigment, klein, feine farbige, porcellan
Pigment, Pocellanas minores, in einem Pigmentkalyon

100.

Hexagone, klein, Pigment, von verschiedenen
Farben, nämlich: weiß, gelb, und gelblich,
grünlich, violet farbige, porcellan und porcellan
Mutterartige, Linsen farbige, feine farbige
mit gelben etc. von hexagonalen grünen, in
50. stück, in einem Pigmentkalyon,

101.

Quadrat, von hexagonalen arten, mit
Farben, grün, weiß, porcellanartige, weißlich,
gelb, weißlich, gelblich, und violet
weißliche etc. von hexagonalen grünen, s. G. P. B.
in einem Pigmentkalyon,

Natürliche Meer Geschöpfe,

80.

Madrepore,

102. Amblet Stein Pflanzensüßkraut, von hochliegenden
Felsen und Gräben, St. Paul, - und Müßgen
Pflanzensüßkraut, St. Paul, welche im Nahrfließ,
Pond, über Gaidalberg, gesunden, Curden,
Züßman 96. St. Paul,

103. Stein brog Pflanzensüßkraut, Curden, welche
artig, welche süß in dem Stein brogen, finden,
von hochliegenden Gräben, von Gaidalberg,

104. Amblet, Garant, Curden, und gelbe, viele
fältige, unglückliche, Stein, welche artig,
Pflanzensüßkraut, St. Paul, welche hochliegenden
Microscopium, Züßman, Curden, welche
artig, unglückliche, Curden, von Gaidalberg,
in einem Pflanzensüßkraut,

105. Große, Curden, Curden, Curden, Curden,

Natürliche Meer, Gefedöpfe,

Madrepore,

oder Pusteln nach trockener Mägenung, der Conchylien
Trennung, sind das Duplex Horn, oder das doppelte
Horn des Pustels genannt, dass Pustel, grünlich
mit braunem, weissem und gelblichem, sind die
Pusteln, sind die Mundöffnung, werden mütterlich
artig, mit spielenden Farben, sind sehr nass
schick, groß, s. Gall.

106. Sind mehrere, sehr glatte, sind die mit
Pusteln mütterlich Pusteln, der Alabasterigen Pusteln
genannt, sind sehr schön, nach dem Pustel,
Pusteln, sind die Cyprinen, sind die Pusteln
Gangony, Cyprine Globuli, oder gebildete
Verite, sind sehr süßgen, genannt werden
Sind Pusteln, dass Pusteln, sind grün, glatt.
Sind sehr mit braunem sind die Mund,

Naturliche Meer-Gefäßböfse,
Madresora,

- Abnung mit Anis-Blaulichkeit von Anis, etwas
Anisgarb Farben Spielraum, Größ, 3 1/2 Zoll,
107. die Klauen Maufe, Voluta Nesportetio, für
Anisgarb, Rind, yagatke, Ruyse Lärmigke, Deyuste,
Größ, 1 1/2 Zoll,
108. für Luanföde, oder Pyramidalige Deyuste
in der Deyuste, die Anandlungen, Anisgarblich
ind yänne Spielraum, mit für Anisgarb
Mundöffnung, Größ, 1 Zoll,
109. Conus artig, Deyuste, der Ruyse genannt, für
prolan müttre artig Deyuste, der Deyuste,
in der Anandlungen, müttre der Ruyse,
mit yänne und Anandlungen von Anisgarb, Ruyse flucht
und oben dran, Anisgarblichke Tustan,
fakt, mit für Farben Spielraum, Mund-
öffnung, Größ, 1 1/2 Zoll,

75.

Naturliche Meer, Gesehöpfe,
Madrepore,

- 110. die Gasse, Reguste, oder die ges Rippete Gasse,
Euros, Voluta mitra Papalis, welche der selben
regulig, regensoll. Et sine sago, sicut, Reguste,
sive unspare Reguste, haben in fast der
Schwammig, yantz, glantz, mit weißgelben,
Korallen flammicht, die andern, mit feine
pölan mücker artigem, luvell, borsauer Euros,
bis vorderselben, gelbe Pfindal, gezeist,
und feine glanzender, sauberspielender,
Mund. o. sinner, groß, 2. 1/2 Zoll,
- 111. der Eustimold Gut, oder von einigen Tauer,
der Conchylien, die in den bannungen, wohl
nicht yantz, aber in sinner, und fluchrammisch,
und von andern, das in die, glantz, fließ,
Lava, yammich, feine und besunder, sicut

312

15.

Naturliche Meer, Gieselöpfe,
Madrepore,

Piguste, welche an Meer Ausbuchtungen, fließend
Lätzlich, bis an ihre weiße Rinde, und mit
an der weißen Mundöffnung, fall vätzlich,
flammicht, groß, 2. 1/4 Gall,

112. Eine andere, klein, die so art, korymbus
Piguste, an Bildung mit Farbe, zionlich
regulir, groß, 3/4 Gall,

113. Ein Pyramid lösmüchtad Einfeldern, oder
anßere Piguste, weiß vätzlich, mit einer
weißen Mundöffnung, groß, 1. Gall,

114. Piguste Piguste, oder, die Luft, yagubte
Noten Piguste, Voluta Musica, gewohnt
oder Piguste, weiß, und bewirkt,
music artig, formicht, mit einer in Ausbuchtungen
Goldfarbigkeit, und anßeren, weißlichter,

80.

Naturliche Meer, Gefäßöpfe,
Madrepore,

zweien mütterlichen, Mundöffnung, groß
1 1/2 Zoll,

116.

die Haburige, Einfl. haben, Pflanze, die
Mundöffnung, mit einem Leibe, zu einer
Lubert'schen gemacht, und eine, umgedacht
gehörigen, kleiner Pflanze, ist eine gewisse,
zweien Mütter, uterine Pflanze, mit ihren
bedeutenden, Coris, Glanzten, Einfl. haben,
in ihrer, besten Anwendung, groß, 2 1/4 Zoll,

116.

die Lazarus Pflanze, Spondilus, zwei zweien
Mütterlichen uterine Pflanze, mit Glanzten,
Glanzlichter Pflanze, in ihrer Anwendung,
gegen den Windel zu, und eine, gleich.
Coris und Hilander, Mundöffnung, groß,
2 1/2 Zoll,

314.

Naturliche Meer, Gesehöffe,

50.

Madrepore,

117. die Gesichte, oder, Matz, daktse, Soluta,
für Höer Digeste, oder rüßten beyde lagen,
der Digesta, Corischaumlicht, gelücht.
Während, mit feinem grünem Saure, runder
Minul'fünig, Grose, 1. 1/4. Zoll,

118. für Höer glantzender, Lachen, Spielender,
Felsen mitter Digeste, mit für, Corischaumlicht,
gelüchten, Minul'fünig, Grose, 1. 1/4.
Zoll,

119. Buccinum, Eichelosen, für Aisbyrindlicht,
gelblicht, fluminte Digeste, mit für
Aisbyrindlicht, Minul'fünig, aus
dem Luyligen Meer, Grose, 1/2. Zoll,

120. Buccinum, Warpa, die dahils Gumpfe,
oder für, nach igore Lachs, sehr artigen, Digeste

Naturliche Meer, Gefäßstücke,

180

Madrepore,

das äußerste Pergale, gelbe Lötglanz, flammig,
mit feiner Linsen, fein, gelblichweißen
Mündöffnung, groß, 1 1/2 Zoll,

181

das innere Pergale, Linsen, feine Linsen,
das innere Eon, und Mündöffnung -
poröse Mütterartig, glänzend, und die
Linsen, das äußerste Pergale, poröse,
gelblichartig, brennend flammig, groß, 1 1/2
Zoll,

182

das gefärbte Linsen, feine Linsen, Linsen,
das Mündöffnung und äußerste Pergale, poröse
Mütterartig, farben Spielend, groß,
2 1/2 Zoll,

183

Allerhand, gemischt, farblos, weißlich,
Bildungen, und farben, als weißlich, dunkel

Natürliche Meer, Ozeoböpfe,
Madrepore,

gelb, weißlich grün, mit braunem und Violet
Larvigen, weissen, gedüngte und Corallartig,
von Kalksteinen, grob, von Faidelberg auf
Main, 19. Stück.

124. Eine zierliche, unbekante Pflanze, welche häufig
an Eucalypten im Gebiet der Pflanzung,
überlaffen wird, dass ein Paar Pflanze, weiß, braun
sein könnte, wie ein ein Paar Pflanze setzen, an einer
breiten manchetten, gefasst, mit breitem und
glatten Gittern, durch weissen Pflanze, grob
für Kinder, wie ein Paar Pflanze, grob die
Mündung, polen und auf weissen braun
artig, die im inneren braun, gelblich weissen,
mit einer breitenartigen Mundöffnung, grob,
1. 1/4 Zoll.

76,

Naturliche Meer, Geschöpfe,
Mareporae.

125.

Einige dieser Porphyren, die sich die Meeres-
Gierde, oder, Meeres Turbau zeigen,
Murex muricatus, wird dem Gesicht, wenn abend
zu niedersinken, überlassen, eine Porphyre, die in
Porphyren, und dem Lamm der Mündung, wüchsig mit
einer glasartigen Eierde, und der harte, der selben
mit einem, darüber, ein Porenen, Eierde, deren
gelblüht, flammistige, ziffoht, mit einem halben
und weissen Zägen, in der Mundöffnung,
Graß, D. Zoll

31/5

Conchae, Mufcheln,

46. die Gion Mufchel genannt, die grössere
starklichtige weisse Perle, welche in der See
mit einem Gehörten glänzlich laufen
Perlen, wie brodirte, bis in die grosse, der selbe
falte, und die andere falte, mit glatten
Lippen, die die runde laufen, etwas gelblich,
gerührt, und in der See, von einer Seite,
einer weissen foveoligen Perle, die in
Gefässen, lang, 2. Zoll, in einem Gefäss

2. Concha striata, rotunda, die Gortz
hörmige Mufchel, Bernardi genannt,
in der See weisse, bräunlich, und
in der See weisse und rötlich, in der See,
Gross, 1. Zoll,

3. die glänzlich grössere, die Perle, mit einem
starkigen Perlen, Gross, 1. 1/2. Zoll,

Conopae, Mäusebelen,

4. Eine dicke, weiße, unästhetisch gelblichgelbe,
flaumig, und inwendig, etwas milchsaftig,
glantzand, groß, 1 1/4 Zoll.
5. Eine dicke, glänzende, weiße, unästhetisch
und inwendig, weiß und gelblich, groß, 1 1/4
Zoll,
6. Eine dünne, mit braunem Saft, und
Gurken, weiß und braun, auch weiß,
unästhetisch und inwendig, weiß, groß, 1 1/4
Zoll,
7. Chama, eine sehr dicke, weiße, aus kleinen Mägen,
der Pferdefuß, genannt, ist in der Mitte, über
unästhetisch groß, mit gelblichen und violetten
farbig, schlüpfrigen, fleischig, gefest, und inwendig
weiß, groß, 1 1/4 Zoll.
8. Eine runde, oval, dicke Art, von unästhetisch

Contrae, Müßel,eln,

76

8. Rippen, des Dorsals, mit gelben und bräun rötlichen
häutigen, in die yusee, überlaufend, walrige und
inwendig zu sehen, mit einem, gleich gelben
Lampten, groß, 2. Zoll,

9. die Haut löst yronnet, eine kellenartige Coris
Müßel, inwendig Coris und porlen artig, und
außwendig des Dorsals, mit außgefürchten,
abgeletzten, weiß gelbichten Rippen, groß,
2 1/4. Zoll,

10. eine Coris einer Müßel, Dorsal oder Nagel
Müßel genannt, inwendig glühend, und
außwendig, des Dorsals, glühend und rippen
mit gebündelten, runden, auf dem 1/2 oben
mittne Spitze zusammen laufend, groß 1 1/2,
Zoll

11. Tellen Müßel des äußeren Dorsals, fast gleich,

50

Conchae, Muffeln,

mit weißer und weißlich gelblicher Drippen,
und inwendig, weiß, gelblich, mit etwas
amethyst farbigem, Einfaßung, Groß, 1 1/4 Zoll

12. Eine andere Gattung, oder weißer Sellen Muffeln,
derer äußere Drippen, gelblich gelblich
und inwendig, weiß gelblich, groß, 3/4 Zoll

13. Eine dritte Sellen Muffeln, welche mit weißer
Drippen, weiß und gelblich gelblich, flammig,
und inwendig, weiß gelblich, groß, 1 1/2
Zoll,

14. Eine vierte, schwarze, die so weit, wie zu sehen
in ihrer Gestalt, form, und der äußere Drippen,
die Drippen, gegen die Seite, wie mit weißlich
gelber, durch den Drippen, groß, 1 1/4 Zoll,

15. Eine der Muffeln, der Labyrinth, genannt
der Drippen, an der äußeren Drippen, mit,

48.

Conchae, Muscheln,

gelblich, gestreift, groß, 1. Zoll,

20.

Fein körnig, glänzend, länglich, in innerer Schale
opal farbigt, mit einem dazwischen liegenden Fleck, klein,
1. 1/4 Zoll,

21.

Das Parafin gemacht, fein körnig länglich, Perlmutt,
Mutter, Muschel Schale, voran alle an dieser Lippen,
weiß grün und beinlich, und in Länglich, klein,
Linsen / Perlmutt, groß, 3/4 Zoll

22.

Fein körnig, röhren art, diese an dieser Schale,
Perlmutt grün und weiß röhren art, und in Länglich,
glänzend farben / Perlmutt, groß, 2/4 Zoll,

23.

Reine Perlmutt, in feiner Schale
16. Stück.

24.

Fein körnig, länglich, perlmutt Mutter,
Muschel, das Parafin gemacht, mit feiner
weiß grün, grünlich, klein körnig, Schale,

Conchae, Muscheln,

- inwendig farbten Speisland, groß, 3. Zoll,
25. Eine Glanzte, inwendig farbten Speisland, mit
 einer rüßigen, weißgrünlichen, Pflanzel,
 groß, 3. Zoll,
26. Eine Große, Güte, Farbten Mücken, Müggel,
 einer rüßigen Pflanzel, Goldfarbigt, mit
 Lätzlingen, weißten, gelbten, und inwendig
 weißblau, und gelblich Speisland, groß, 1.
 Zoll,
27. Eine Glanzte, dieser Gattung, goldfarbigt,
 in ihrem Innern, und in rüßigen Pflanzel, der
 Pflanzel, auf brüunen Pflanzel, farbten
 Speisland, groß, 1. 1/2 Zoll,
28. Eine Pflanzel, genannt, eine kleine Meer
 Müggel, mit Lätzlingen, weißten, auf
 ihrem Innern, weißgrünlichen, Pflanzel,

46.

Concha, Muscheln,

in der Familie, großartig, groß, 2. =
Zoll,

29.

mit weißer, weißgelblicher und braunlicher,
Masse, Muschel, in der Familie, groß
Mittlerartig, etwas fächerförmig, weißlich,
mit weißer, blauer, dunkler, weißgelber,
Muschel, lang, 2 1/2 Zoll.

30.

Obere, Gattungen, besonders große, feine und
grobe, weißgelbe, und gelbe Muscheln
Muscheln, weißgelblich, weiß, und weiß-
gelblich, braun, weißlich, dunkel braun,
blau und blaulich, amethystfarbig, und
zinnfarbig, weiß, und weißlich, von
verschiedenen Gattungen und verschiedenen
Größen, in einer Muschel, zusammen
65. Stück.

328
48.

Conchae, Muscheln,

31. *Pignoral Muschel, Patella garrula*, außersolig
 grün gelblich, grünlich, milch in weinlich
 gelb, weiß, bläulich, grünlich, für 2.^{te}
 grün, weiß, milch braun, milch in weinlich braun,
 fall braunlich, milch glauklich, guttlich,
 für 3.^{te} weiß, braun, milch weißlich, in weinlich
 braun, milch grün gelb, bläulich, weißer oder
 lichte weiß, dunkel braun, guttlich, für
 4.^{te} weiß, bläulich, außersolig, in weinlich
 dunkel braun, milch grün, milch farblich an,
 weiß, milch dunkel braun, guttlich. für
 5.^{te} sehr artig, grünlich, weißlich, weißlich,
 weißlich, in weinlich, weißlich, milch für 6.^{te}
 braun, weißlich, weißlich, braun weißlich,
 milch in weinlich, weißlich, von braunlich
 weißlich, weißlich, in grünlich braun,

Concha, Muschel,

38.

Ein große, Muschel Schale, außerselig mit
 Hören gelben, yvarien, und Pergament, glantzend,
 Porifon, und in laulich Anise, pval artig, farben
 Spielend, mit Linsen, Pochgelben Blöde, Linsen
 Litzan, in der Mitte, und dann Künze, und
 Ebra Anilla, Fuchslitzan, Lippen Litzan, -
 Groß, 6. Zoll,

39.

Eylindrisch förmig, Muschel Schale,
 weiß, gelb, braun vöthlich, zimmerweil,
 Thiel mit gelbwarzen, und braunen Porifon
 Linsen Litzan, in laulich Anise, pval artig,
 5. 1/2 Zoll, lang von 3. a 5. Zoll,

40.

Ein ganzes, große, Schale, Linsen Muschel,
 Pectinit genannt, diese außerselig gelblich
 weiß und braun vöthlich, in laulich fall und
 und halbraun, yvarien artig, und glantzend,

32
8
78°

Concha, Müschelw,

gattigt, und inwendig, et was auch außen
braunlicht, und polartig, Grob, 1. Zoll

35. Eine glantzlichte Gattung, außmalig
weiß, und außen braunlicht, rutz, gegen die
Mündung, eine ritz, und in der Ritz
weißgelb und rutzlicht, inwendig pol-
artig, mit einem gelbrutzlichen, Lantz
Grob, 1. Zoll,

36. Eine, ritzte, und eine Ritz, außenlicht,
und außen braunlicht, braun rutzlicht,
außmalig, und inwendig, weiß, pol-
artig, Grob, 3. Zoll,

37. Eine, Ritzte, ritzte Ritz, außmalig weiß
rutzlicht, außen braunlicht und ritzte Ritz,
und inwendig, polartig, et was gelbrutzlicht

Concha, Muscheln,

36.

und blaß Rosaufarbigt, groß, 2 1/4 Zoll,

38.

Tut-Stein, oder, auf dem die große, kleine, "Pign" ist, gerundet, wie gut, besonders, und sehr curios, Muschelart, gelblich und amethyst farbigt, mit kleinen mittele, großen und kleinen, gewöhnlich, davon gelblich, Muscheln, von denen die Basis, nicht, einen wie das Stein von Goltz ungleich, groß, 3, Zoll,

39.

mit weiß, gewöhnlich, kleine Muscheln, Kanten, die mit Wasser, darüber zu setz, kommt,

40.

mit, weiß gelblich Stein, die sind art.

327.
78.

Conchae, Muscheln,

41. Ein Stück von der Cox Dürge, Cercophithecus
genannt, deneise seine Lichte, weißlich
grau, weiß, auch lüchle, und andere Lichte,
seine art, weißlich, füllig, mit weiß-
gelblich, Dürge, Dürge, und seine
art, füllig, lang, 7/8 Zoll.
42. Ein andere, die von art, weißlich,
seine Lichte, und andere Lichte, die von
Lichte, mit dunkel gelblich, Dürge
Lichte, lang, 6/8 Zoll.
43. Eine Gerte, von seiner Cox Maß, nisolucra,
oder Aphrodita, glantz, bein, und
Lichte, die von dem Meer, in Dürge,
Lichte, lang, mit dem h. Witzgen, 3
Zoll,
44. der Cox Dürge Lichte, asteria, oder,

Conchae, Muscheln,

40.

Stella marina, gelbbraunlich ins
Lilifarblich, lang, 3. Zoll,

45.

Ein Stück, von einer besonderen, Masse liess
Gant, Pellis, die unspindlich, weislich, die
Globul's artig, Pflanz, und werden
artig inwendig, und fieren, Trag gelblich
Gant sat, lang, 3. 1/2 Zoll,

46.

Testudo americana, eine amerikanische
Kiesel Stein Pflanz, die nicht an der Erde
Erdig Pflanz, weislich, braunlich, gattlich
und ihre Structur, oben glantz, mit hohlhohlen
astrottigen gelben Linsen, und eine
von hohlen, ungeschult, geglättet, gross,
3 1/2 Zoll

47.

Eine andere, etwas braunlich, mit
Figurieren, Linsen, und fieren, weislich

27
329.
46.

Conesae, Muscheln,
beim lichten Canal Pigeale, groß,
2 1/2 Zoll,

48. Ein, Meer Rucks Pigeale, von
einem Cancer molucianus, gewonnen,
dunkel gelblich, Länglich und silberartig,
lang, 8. Zoll,

49. Ein, dunkel gelblicher, Porphyrenstein,
mit ein gelblicher Zage, mit einem
Korn, von einem der Porphyren, in
einem Bergkalken,

48. Meer, Corallen,

1. Weisse Gaura, Corallen Baum, Crithrina,
mit 12. Rippen, mit einem blauehigen Rindem,
in 2. 3. 4. 5. 6. 7. 8. 9. 10. 11. 12. 13. 14. 15. 16. 17. 18. 19. 20. 21. 22. 23. 24. 25. 26. 27. 28. 29. 30. 31. 32. 33. 34. 35. 36. 37. 38. 39. 40. 41. 42. 43. 44. 45. 46. 47. 48. 49. 50. 51. 52. 53. 54. 55. 56. 57. 58. 59. 60. 61. 62. 63. 64. 65. 66. 67. 68. 69. 70. 71. 72. 73. 74. 75. 76. 77. 78. 79. 80. 81. 82. 83. 84. 85. 86. 87. 88. 89. 90. 91. 92. 93. 94. 95. 96. 97. 98. 99. 100. 101. 102. 103. 104. 105. 106. 107. 108. 109. 110. 111. 112. 113. 114. 115. 116. 117. 118. 119. 120. 121. 122. 123. 124. 125. 126. 127. 128. 129. 130. 131. 132. 133. 134. 135. 136. 137. 138. 139. 140. 141. 142. 143. 144. 145. 146. 147. 148. 149. 150. 151. 152. 153. 154. 155. 156. 157. 158. 159. 160. 161. 162. 163. 164. 165. 166. 167. 168. 169. 170. 171. 172. 173. 174. 175. 176. 177. 178. 179. 180. 181. 182. 183. 184. 185. 186. 187. 188. 189. 190. 191. 192. 193. 194. 195. 196. 197. 198. 199. 200. 201. 202. 203. 204. 205. 206. 207. 208. 209. 210. 211. 212. 213. 214. 215. 216. 217. 218. 219. 220. 221. 222. 223. 224. 225. 226. 227. 228. 229. 230. 231. 232. 233. 234. 235. 236. 237. 238. 239. 240. 241. 242. 243. 244. 245. 246. 247. 248. 249. 250. 251. 252. 253. 254. 255. 256. 257. 258. 259. 260. 261. 262. 263. 264. 265. 266. 267. 268. 269. 270. 271. 272. 273. 274. 275. 276. 277. 278. 279. 280. 281. 282. 283. 284. 285. 286. 287. 288. 289. 290. 291. 292. 293. 294. 295. 296. 297. 298. 299. 300. 301. 302. 303. 304. 305. 306. 307. 308. 309. 310. 311. 312. 313. 314. 315. 316. 317. 318. 319. 320. 321. 322. 323. 324. 325. 326. 327. 328. 329. 330. 331. 332. 333. 334. 335. 336. 337. 338. 339. 340. 341. 342. 343. 344. 345. 346. 347. 348. 349. 350. 351. 352. 353. 354. 355. 356. 357. 358. 359. 360. 361. 362. 363. 364. 365. 366. 367. 368. 369. 370. 371. 372. 373. 374. 375. 376. 377. 378. 379. 380. 381. 382. 383. 384. 385. 386. 387. 388. 389. 390. 391. 392. 393. 394. 395. 396. 397. 398. 399. 400. 401. 402. 403. 404. 405. 406. 407. 408. 409. 410. 411. 412. 413. 414. 415. 416. 417. 418. 419. 420. 421. 422. 423. 424. 425. 426. 427. 428. 429. 430. 431. 432. 433. 434. 435. 436. 437. 438. 439. 440. 441. 442. 443. 444. 445. 446. 447. 448. 449. 450. 451. 452. 453. 454. 455. 456. 457. 458. 459. 460. 461. 462. 463. 464. 465. 466. 467. 468. 469. 470. 471. 472. 473. 474. 475. 476. 477. 478. 479. 480. 481. 482. 483. 484. 485. 486. 487. 488. 489. 490. 491. 492. 493. 494. 495. 496. 497. 498. 499. 500. 501. 502. 503. 504. 505. 506. 507. 508. 509. 510. 511. 512. 513. 514. 515. 516. 517. 518. 519. 520. 521. 522. 523. 524. 525. 526. 527. 528. 529. 530. 531. 532. 533. 534. 535. 536. 537. 538. 539. 540. 541. 542. 543. 544. 545. 546. 547. 548. 549. 550. 551. 552. 553. 554. 555. 556. 557. 558. 559. 560. 561. 562. 563. 564. 565. 566. 567. 568. 569. 570. 571. 572. 573. 574. 575. 576. 577. 578. 579. 580. 581. 582. 583. 584. 585. 586. 587. 588. 589. 590. 591. 592. 593. 594. 595. 596. 597. 598. 599. 600. 601. 602. 603. 604. 605. 606. 607. 608. 609. 610. 611. 612. 613. 614. 615. 616. 617. 618. 619. 620. 621. 622. 623. 624. 625. 626. 627. 628. 629. 630. 631. 632. 633. 634. 635. 636. 637. 638. 639. 640. 641. 642. 643. 644. 645. 646. 647. 648. 649. 650. 651. 652. 653. 654. 655. 656. 657. 658. 659. 660. 661. 662. 663. 664. 665. 666. 667. 668. 669. 670. 671. 672. 673. 674. 675. 676. 677. 678. 679. 680. 681. 682. 683. 684. 685. 686. 687. 688. 689. 690. 691. 692. 693. 694. 695. 696. 697. 698. 699. 700. 701. 702. 703. 704. 705. 706. 707. 708. 709. 710. 711. 712. 713. 714. 715. 716. 717. 718. 719. 720. 721. 722. 723. 724. 725. 726. 727. 728. 729. 730. 731. 732. 733. 734. 735. 736. 737. 738. 739. 740. 741. 742. 743. 744. 745. 746. 747. 748. 749. 750. 751. 752. 753. 754. 755. 756. 757. 758. 759. 760. 761. 762. 763. 764. 765. 766. 767. 768. 769. 770. 771. 772. 773. 774. 775. 776. 777. 778. 779. 780. 781. 782. 783. 784. 785. 786. 787. 788. 789. 790. 791. 792. 793. 794. 795. 796. 797. 798. 799. 800. 801. 802. 803. 804. 805. 806. 807. 808. 809. 810. 811. 812. 813. 814. 815. 816. 817. 818. 819. 820. 821. 822. 823. 824. 825. 826. 827. 828. 829. 830. 831. 832. 833. 834. 835. 836. 837. 838. 839. 840. 841. 842. 843. 844. 845. 846. 847. 848. 849. 850. 851. 852. 853. 854. 855. 856. 857. 858. 859. 860. 861. 862. 863. 864. 865. 866. 867. 868. 869. 870. 871. 872. 873. 874. 875. 876. 877. 878. 879. 880. 881. 882. 883. 884. 885. 886. 887. 888. 889. 890. 891. 892. 893. 894. 895. 896. 897. 898. 899. 900. 901. 902. 903. 904. 905. 906. 907. 908. 909. 910. 911. 912. 913. 914. 915. 916. 917. 918. 919. 920. 921. 922. 923. 924. 925. 926. 927. 928. 929. 930. 931. 932. 933. 934. 935. 936. 937. 938. 939. 940. 941. 942. 943. 944. 945. 946. 947. 948. 949. 950. 951. 952. 953. 954. 955. 956. 957. 958. 959. 960. 961. 962. 963. 964. 965. 966. 967. 968. 969. 970. 971. 972. 973. 974. 975. 976. 977. 978. 979. 980. 981. 982. 983. 984. 985. 986. 987. 988. 989. 990. 991. 992. 993. 994. 995. 996. 997. 998. 999. 1000.

Meer, Corallen,

6. Weißer Corallenartiger Corall, mit
Löffeln, groß, 2 1/4 Zoll,
7. Grünlich, baumelartiger Corall, mit
kleinen Äpfeln, groß, 2 1/4 Zoll,
8. Gelbgrünlichter, Corall, mit Äpfeln,
groß, 2 Zoll,
9. Grünlicher, gelbgrünlichter, mit Äpfeln,
Äpfeln, groß, 2 1/4 Zoll,
10. Grünlicher, dieser Art, mit unregelmäßigen
Äpfeln, groß, 1 1/4 Zoll, in einem Gefäß.
11. Weißgrünlichter, Corall, mit Löffeln
klein, groß, 2 Zoll,
12. Tubulites, oder, Corallenartiger, sehr
geringer, Löffel, Corallen, gelblich, groß
2 1/4 Zoll,
13. Fund, von allerhand Fragmenten, aus Italien,

80. Meer, Corallen,

in einem Gäßel dalgan,

Pota: die Dürte, von K. 2. von Lise, und mit
K. 13. solindron sig, in einer Pflanzel, oder
Nummer 1.

14. Pflanzel, braunlichter, dunkler Allospinn
oder Klappspinn, aus dem dem Nektar,
Lise, gefunden, groß, 1. 1/4. Zoll,

15. Gelb, braunlichter Allospinn, von
Lise, groß, 1. Zoll,

16. Ein rundes, länglichter, starker Lichte,
mit Pflanzel, von dem Lise, groß, 1. 1/4. Zoll

17. Ganzpinn, glantz, Lise, von dem, oder
rundes Lichte, und Pflanzel, groß,
1. 2 1/4. Zoll,

18. Neopitius Lappin, Lise, oder Pflanzel,
und Indien, groß, 2. Zoll,

6
338

Meer, Corallen,

70°

19.

aus dem Sueden, Eylandt Saamigta, astroitische
Loof dinnung, Stalactiten Geffelt, ist
hat in der Mitten, ein Loch, ist aus dem
Kupferberg bey Alznay, anno 1760. gefunden
worden, Groß, $\frac{3}{4}$ Zoll,

20.

aus dem Sueden, Dittlein, Gebirge, mit mineralische
Corallenstein, wie Olivit, ubersindert,
dem Feuer, ungleich, im Aussehen, sehr
curios, sind in dem Gebirge zu Maximilian
gefunden worden, in einem Bergthalgen,

21.

Astroitenartige, kugelformige, Stalactiten,
aus Eodgman, 5. Stück, von einem $\frac{1}{2}$ bis
 $1\frac{1}{2}$ Zoll,

22.

aus dem Sueden, die, der Gattung astroitenartige
Stalactiten vom Lambern Berg, sind von
Pflanz, 6. Stück, alle groß, von 1. $2\frac{1}{2}$ Zoll,

Meer, Corallen,

- 20. *Pflanzlich, und gelblichter, Quatzenstein,*
oder *Belemniten = Stalactites, aus dem Meer.*
Grossenland, 2. Stück, gross, länglich, 1 1/2 Zoll
- 21. *Belemniten, wälscher Stein, aus dem Meer*
noch zum Teil, mit Leder umgeklebt, von
Ober Amillen, 2. Stück, von Lagen, gross, 1/2,
à 1/4 Zoll,
- 22. *Astroites, Belemniten, aus dem Meer*
noch zum Teil, von Lagen, mit Leder umgeklebt,
in Lagen, 2. Stück, gross, 1. à 1/4 Zoll.
- 23. *Pflanzlich und Gabellichter, Belemniten,*
astroitesart, Kupfer oder Eisenstein,
gerundet, von Lagen, mit Leder umgeklebt,
2. Stück, gross, länglich, 1 1/4 Zoll,
- 24. *Glockenstück, aus dem Meer, Belemniten, aus dem Meer*
noch zum Teil, etwas durchlöcherig, von Lagen, 2,
1 1/2 Zoll,

395
40.

Meer, Corallen,

in runder, gelatirung, groß $3\frac{1}{2}$. d $\frac{3}{4}$. Zoll

28. Determinaten, aus dem Linné Graben, oder
Parks, bey Nassau, in England, 3. Stück,
groß, 3. Zoll,

29. Dorsifidus, Basalt,artige fragmenten,
Determinaten, Gieß astroitige und Gieß
Eylindrische, von dem Linné Graben, bey
Mainz, in einem Gefäßkalgen,

30. Corallintze, Linné, oder, ein halbes
Determinat, aus dem Linné Graben, Parks,
groß $2\frac{1}{2}$. Zoll,

10^o

Letrofacta

Cochlear, und Conchylien,

1. Trappiermus, kurz dünne Pfeusden, wankend
 linsig, weißgelblich, Meer Pfeusden, Kugel
 Pfeusden ungleich, und mehrere Pfeusden artig,
 Pfeusden, mit Erde angefüllt, von nichter gleicher
 Größe, im Land des Nethar Flußes, gefunden
 = 7. Stück,

2. Andere Trappiermus fast Pfeusden, weiß weiß
 gelb, weiß und gelblich, wankend
 linsig, ungleich mit Dentriten, gefirmt
 und linsig weiß, in linsig, weißlich, von
 Trappiermus Größe, 12. Stück, die in Italien
 circa 20. Stück sind die gefunden, größer
 worden, von abbruch, hoch Emden, in
 dem Pfeusden.

3940
11

80

Petrefacta,

Cochlearibus Conchyliis,

3. Braß Minerale, klein yantz, Müggeln, Gneis
 braun, grün, weißblau, und gelblich, mit feiner
 weißgelber Pigment, von hiesiger Gröfse
 von Müntzer Gölbergs, 15. Stück, in feinem
 Pergamentalgen,
4. Braß Minerale Pigment, und Müggeln, Gneis
 grün, gelbe und weisse, und feine und grobe
 Pigment, wie auch einige astroilische Pigment
 von hiesiger Gröfse, aus dem Pflanz, 18.
 Stück,
5. Silberläge, braß Minerale yantz Pigment, Müggeln
 und Müggeln Pigment, Gneis, gelbe, weisse
 und grünliche, Gneis mit feiner, ausgefüllt,
 und eine kleine Anzahl dergleichen Pigment

41
338
Tetrefacta,

78.

Cochleae, ^{von} und Conchylien,

von braggidura große, von Contagnion und
champsagne, in Schraubenschnecke, 10. Stück,

G. Dorsidura Pigarden und Muffeln, weiß
weißblüht, Raupen, und weißgrünliche
Lange Pigarden, ähnelnd, und weißgrün
artige Pigarden, wie auch Basaltartige,
Muffeln, und wie weißblüht, a. Prur
Muffeln, in welcher noch eine kleinere,
weißgrünliche, gelblich, mit kleineren
Eiweißgrün, unvollständig, von braggidura große,
Lange und curiose formirt, von Gleditsch
bey Mainz, 10. Stück, in einem kleinen Gefäß,

F. Glanzstück, mit braggidura, weißgrünlich
Lange, unvollständig, gelblich, große und

2
997
70.

Petrefacta,

von
Coetleae, und Conchylien,

Steine, bey demselben, bey weichen die Figuren, mit
Lindbagen und von, ein zelnes, zimlich groß, und
Steine, weiß, ywar lichte, und drey kleiner, weiß
völlig, und von adige, man lufft y adtning,
bey weichen, bey demselben, zusammen, 20, Stück,
von demselben bey demselben, in einem Gefäßtze,

8. Gantz, bey demselben, weiß, gelbe, ywar
und weiß bey demselben, 20, Stück, von
bey demselben, bey demselben, 20, Stück, in
einem Gefäßtze,

9. Stein, gelbe, ywar und bey demselben,
Trochiten, bey demselben oder bey demselben
von bey demselben, bey demselben, 20, Stück, in
einem Gefäßtze.

Petrefacta

Cochleae, sine Conchyliis,

80,

10. Ein Ziemliches quantum, kugelförmig, weißlich,
gelblich, grünlich, braunlich, kugelförmig,
kugelförmig, mit kleinen Nerven, Astroiten, von
kugelförmigen Größern, von denen, in einer
Pflanztafel,
11. Eine Größere, kugelförmig, kugelförmig,
kugelförmig, mit grünen Perlen, von denen
kugelförmig, eine kugelförmig, kugelförmig,
kugelförmig, von Algen, groß, 3/4 Zoll,
12. Ostracit, oder eine kugelförmige, kugelförmige,
kugelförmig, mit einem kugelförmigen, kugelförmigen
kugelförmigen, kugelförmigen, kugelförmigen,
von denen, mit einem kugelförmigen, kugelförmigen,
kugelförmigen, kugelförmigen, kugelförmigen,

3/4
70

Petrefacta,

Cockleae, ^{non} inue Conchylien,

in der gelbichten Mühlsteinung, sind auch
großere und kleinere Schalen, beidseitig,
aber die meisten, kleinen, Mühlstein, und grob
stetig, und für langem, groß, 3. Zoll,

19. Weißgrünlichte, bey Münster, Pongel Pflanze
in der Mühlsteinung, sind bey dieser größe
und kleiner, Schalen, beidseitig, sind Pflanze
wird, an dem Mass über zu Eisenstein
soll gesunden werden, süß, groß, 2 1/4
Zoll,

20. Ein Grisehit, oder Sarsinische Pflanze,
an welcher grünlichter, und sehr Pflanze,
sind grün, Pflanze, die Mühlsteinung
mit Erd, und gesüßet, groß, 1 1/4, Zoll, und dem

Petrefacta,

312, 5

10.

Conchylia, ^{von} Cochleae, wie Conchylien,

Eysenbock, bey Zürich, in der Pflanzg.

15.

Flanz an einem ysternen, bey demselben
geordnet, Formstige Grispitten, von Toll,
im Kistenbockplan, Grosse, 2, Zoll,

16.

Ein andres, bey demselben Grispitt, dieses
art, allgeru, socht, und demselben Eisen
geordnet, bey Eisen, Grosse, 2, Zoll,

17.

Bucinum Maris, oder Eisen, bey demselben
Lichtform, wie Eisen, dass ein Eisen, Eisen,
weissgeru, und Eisen, Eisen,
Eisen, von Eisen, Grosse, 2, 1/2, Zoll,

18.

Ein mit gelbberuligtem, Eisen, Eisen,
auf allen Eisen, Eisen, Eisen, Eisen,
Eisen, Eisen, Eisen, Eisen,

Petrefacta
 Cochlear ^{von} Conchylien,

- gelb, von Lager, groß, 2 1/2 Zoll,
19. Eine gelbgrünlichte, kopfartige, Pflanze,
 von Hainstein, groß, 1 1/2 Zoll,
20. Eine, runde, weisse, gelblichgrüne, kopfartige
 Pflanze, von Lager, groß, 1 1/4 Zoll,
21. Ein kopfartiges Fragment, von einem weissen
 grauen, Pflanze, mit gelblicher Erde, rauh
 von Lager, groß, 2 1/4 Zoll,
22. Eine weisse, grünlichte, Pflanze, mit einem kleinen,
 und einem Stück, rauh, runden Pflanze, aus
 Italien, groß, 1 1/4 Zoll,
23. Glanz, Stück, Pflanze, artige, Pflanze, welche
 Pflanze, weisse, grün, und gelblich, und
 allen Stellen, und runden Lager, des Lago.

Petrefacta,
von }
Cochleae, und Conchylien,

von Eißbach, von Sulzbach, von Gießen, groß, 1/2
1/2 Zoll,

24. Eine von uns barium, Gasartiger, mit einer
mischen, davon auch ein Stück, das ein Stück,
besonders Pflanz, Ostracit, das original
in der Haut, von Hain, groß, 1/2 -
Zoll,

25. Endochit, oder gelblicher, von Hain,
von Eißbach, groß, 1/2 Zoll,

26. Ein Stück Hain, das ein Stück, das ein Stück,
Mittler, Pflanz, als Pflanz, weiß, von
mit barium, mit der Hain, das ein Stück,
Bildung, von ein Stück, das ein Stück,
mit in barium, barium, mit barium,

3/4 5/4

90.

Letrefacta,

Cockleae, ^{von} mit Conchylien,

Spisland, von Altyay, Groß, 3. Zoll,

27. Luis gantz, o'pus, mit Coranga l'illho, Müggel
Conchylien, alle braun, reinert, von Rhein,
Gasthof, Groß, 1. 1/4. Zoll,

28. Luis besunders, Gelbbraunlicht, mit andern
Müggeln, zu Spisland, gelbbraun, Reinecke
Reinert, sehr artig, Müggeln, hagen Jagd,
Fauß, ofn weit Emden, Groß, 1. 1/4. Zoll,

29. Ein besunders, weiß, braun, rötlich, von Rheinert,
L. Müggeln, Reinecke, Sattalium, U. Függe
gaurant, mit Conchylien, von Caspe, groß,
1. a 1. 1/4. Zoll,

30. Weiß, gelblicht, braun, reinert, Reinecke, von
Luis, art murex, ähulich, mit Italerin

Lobrefacta,

80.

von Coeliciae, und Conesylieu,

groß, 1. 1/2 Zoll,

31.

Quis murena, Weißgrünlücht, Rindhorn
artig, Rindhorn, von Caspae, groß, 2. 1/4

Zoll,

32.

Quis ruitto, grünlicht, Hornartig, Cofora
artig, Rindhorn, auf d. Italien, groß, 1. 3/4,

Zoll,

33.

Quis Gille, grünlicht, Kopf d. murena, Rindhorn
Müggel, von Caspae, groß, 1. Zoll,

34.

Quis langlicht, atle ad similit, gelbgrünlicht,
Bros d. murena, Quis, Großen Coru-
amonis, ägultig, auf d. d. Pelleritz, groß,

3. Zoll,

35.

Knipf, Palhartig, Kopf d. murena, Müggel

50
317
50.

Petrefacta

von Coctae und Conchylien,

Peguals, außersüßlich, als auch süßlich, flüchtig, in
Cicciad, in igorn, in launigen, in launig, in launig
garnum, quid, in launig, in launig, in launig, in launig
Cicciad, in launig, in launig, in launig, in launig
maubette, in launig, in launig, in launig, in launig
Größe, 2. 1/2 Zoll.

36. Eine gelbe, körnige, süßlich, in launig, in launig
allseilig, in launig, in launig, in launig, in launig
Peguals, in launig, in launig, in launig, in launig
Größe, 2. 1/2 Zoll.

37. Eine körnige, süßlich, in launig, in launig
Peguals, in launig, in launig, in launig, in launig
Größe, 2. 1/2 Zoll.

38. Eine außersüßlich, körnige, süßlich, in launig, in launig
Peguals, in launig, in launig, in launig, in launig
Größe, 2. 1/2 Zoll.

Petrefacta,

51
318.

80.

von
Cockleae, nure Conchylicen,

Dampfe, wie eine bradichte auf Dyr Schnittaus, so wie die
Feston, von einer Mantellette, von der oben, GröÙe,
2. Zoll,

39.

Ein weißer, perlartiger, mit gelben Stellen, nure
gelblichter Stücken, äußerlich, so wie drinnen, Müßge
Pergament, innerlich gelb, nure braun, Dentriten
artig, GröÙe, 1. 1/2 Zoll,

40.

WeiÙgelblichter, mit weißer Granulierung gezeichnet
Pauk, incrustierter, äußerlich, Müßge Pergament, innerlich
Gelb, mit weißer Granulierung, so wie drinnen gezeichnet
Pauk, nure am Dampfe, abgemacht, so wie die
bradichte Feston, von Althay, GröÙe, 1. 1/2 Zoll.

41.

Ein Zwaizter, wie so art, nure farblichter, so wie drinnen
Müßge Pergament, von der oben, GröÙe, 1. 1/2 Zoll.

52
070
1790

Petreusfacta,
von
Coetstear mit Conchylien

42. Fein weissliche, röhrenförmige, hohle, dünne Muffel
Schale, von Altküch, Größe, 1. Zoll.

43. Fein, in weißer Schale, weiß, gerüchlos, weiß
schneefarbig, hohle, dünne Muffel Schale, von
Sachsenstein, Größe, 1 1/4 Zoll.

44. Gelblich weißliche, auf unregelmäßig röhrenförmig
gelblich, Muffel Schale, von hohler
Größe 3. 1/2 Zoll, von Altküch,

45. Weiß und gelblich, fadenförmig, gerüchlos,
hohle, dünne, Sectantiliten, Muffel, wie
weiß braun und gelblich, weißlich, gewirrt
von hohler Größe, von Altküch,
aus dem Engerberg, Earton Züch, aus der
Pflanz, 10. Stück, in einem Gefäß.

Petrifaction

Coetleae, ^{von} Concoylion

46.

Einige Pflanze, von Daimstadt, Müggel, Lüne, Mass, von der Müggel, ungleich, von der Müggel und Pöcklan, weiß und braun, rötlich, mit glanz glänzenden Stellen, formlos gelblich, in Form von geringelten, weißen Körnern, und inwendig, weiß und gelb, fuppigartig, und Stalio, groß, 3. 3. Fall, in einem Gefäß, davon,

47.

Grün, braun, Pflanz, und Müggelartige gelblich, Müggel, Daim, Daim, Galun, glänzen, Karibach und Lüne, ein, in Müggel, von der Müggel, groß, 2. 2. Fall, in einem Gefäß, davon,

48.

Ein weiß, gelb, und grün, von der Müggel, davon,

Retrefacta,

5
18

78.

Conchylia und Conchylien,

Büchlein bogigen, in einem Gürtelgym

53.

Glossopetrae, braunrothe, Kalkstein Gänge
von Trajandona Länge, weiß, grün, braun
und grünlicht, weißlich, die Länge, weiß

igroa, weiß, grünlicht, gelblich, braun
einem braunrothen Buccinum, fünf fove
ähnlich, auf dem Ecken Gürtel, in der

Declaritz, 9. Stück, in einem Gürtelgym

54.

ein gelbes, weißgrünlicht, und braunes
Lingulafeste, braunroth, welche fünf
Hüllungen Enore, hoch allein alle, obson

von dem Reichthum, besetzt mit vier
das die Klänge, damit Enore, auf dem Kopf
haben, von denen, lang, 1. Zoll,

353
78

Petrifaction,

von
Coetleac, mit Conchylien,

55. Sehr feine, kleine, sehr gelbe, mit braunen
Gefäßen, weiße mit porcellanartigen, achtern
ammoniten Figuren, aus der Gegend, die sich
in einem Pflanzengarten,
56. Eine sehr schöne, zu Fischen geformte,
Kopfdiamant, astroit, aus dem Südkap
bei Pappasium, Gravelle, Barmen,
Größe, 1. Zoll,
57. Ein anderer, feiner, zu Fischen geformt,
Kopfdiamant, Steinitz, von der Gegend, Größe,
 $\frac{3}{4}$ Zoll,
58. Große, weisse Petrefaction, mit einer weissen,
gelblichen, ungeschickten kopfformigen Figuren, oder
Figuren, in einer ungeschickten Verbindung, überall mit deutlichen
gezeichnet, aus Gießen, Größe, 5. Zoll.

Aus dem Bier-Reiche,

No.

1. Eine natürliche Heide, von hiesigen Bergen
 ein weißlich, Pflanz, mit inwendig, Heide
 weiß und Goldfarbigkeit, mit drei Heide Ähren,
 eines Das hohes, lang, 1. 1/2 Zoll,
2. der selbe Heide, ein kleiner, aus dem inneren
 Heide das Inwendig weißlich, mit drei
 Ähren mit weißlichkeit davon, mit Pflanz
 bein lichten Horn, von einem kleinen
 lang, 1. 1/2 Zoll,
3. Ein Pflanz, etwas braunlich, Gammen,
 Horn, groß, 1. 1/2 Zoll,
4. Ein langes, braunlich, Galunisches
 Horn, von einem kleinen hoch, mit einem
 inwendigen, weißen Mark, lang, 1. 1/2
 Zoll.

8
355

Petrefacta,

46.

Aus dem Hies Linge,

1. Ein weis, gelb, und Pflanzt, braun, La Saguetze
 Teil Gögus, von einem Grasden Pflanzten,
 Rische, selb hof dinst, walden zu altzig
 bey Mansheim, gefunden worden, groß, 6.
 Zoll,
2. Ein zinn teil, weis gelb mis, zorn, unßtrüch
 und in dinst, weis, hof dinsten, selßten
 berin zorn, ein d Pflanzten, ist anno 1773.
 wider selb Mansheim, in Maden, von
 einem Linge, Magnus, Johann Meyer
 gefunden worden, lang, 8 1/2 Zoll,
3. Ein altes dinst, weis und dinst, selb
 hof dinst, Pflanzten zorn, von altzig
 bey Mansheim, groß, 6. Zoll,

Letzte facta;

358

70

Aus dem Herzogthum;

1. Ein kleines Stück, weißgrün mit Gold, zismlig
auf demselben Eichenholz, gefunden in
Nathur, bey Albstain, anno 1771, groß,
2. $\frac{3}{4}$ Zoll,
2. Ein Stück, braun mit weiß, von feiner
Lage, groß, 2. Zoll.
3. Weißgelb, mit braunlicht, blätterförmlich
von einem sehr kleinen Stein
Diose, der anno 1791, bey aufzuehung des
Kalkes, in demselben Ort, zu Bälz
gefunden, gefunden in Baden, groß, 2. $\frac{1}{4}$ Zoll
in einem Bergkalken,
4. Ein etwas fall, mit einem gelblich braun
Eichenholz, eines halbes mit einem
Lage

60
397
40

Tetrefacta,

aus dem Agave Linné,

und anderer Pflanze, gelblichlicht, achat
artig, mit rötlichen, gegliederten, hohlhüftigen
Agave, geschnitten, anno 1733. Zu Ebersdorf,
Oberamt Eppelbrunn, bei Schwaning, Luisenhaus,
Größe, 2 1/2 Zoll.

8. Ein Glanzstein, dieser Art, hochgelblich
mit rötlichen Würfeln, kleine Pflanze, und weiß
gelblich, achatartig, mit rötlichen, anderen
Pflanze, gegliedert, hohlhüftig, Größe, 2 Zoll,

9. Ein Steinchen, basiden, gelb, mit rötlichen
Linsen, kleine Pflanze, die Würfeln haben,
abgehoben, und andere Pflanze, gegliedert,
achartartig, rötlich, gelb, und rötlich, leuchtend
werden ungleich, hohlhüftig, Größe, 2 1/4 Zoll

Lebensfacta,

Aus dem Elise Dings,

10.

Ein breiter, rothgelb, farbiger, mit vier Wundstücken
Linsenspitzen, und mehreren Ditteln, mit vier weißen
Zägern, und Linsenbräunlichkeit, ein Laßma,
Kondagor, groß, 1. 1/2 Zoll.

11.

Ein lichter, gelb bräunlicher, mit abgebohrten,
Wundstücken, Linsen spitzen, und mehreren Ditteln,
mit fünf Zägern, Kondagor, groß, 2. 1/2 Zoll

12.

Ein Dittler, weißgelb und bräunlicher,
mit abgebohrten Ditteln, die Wundstücken und Zägern
abgeglitten, der auf dem breiten gegliederten
Ditteln, weißgelb, und ein Laßma Kondagor,
regulär, gleichförmig, Kondagor, groß, 1. 1/2 Zoll.

13.

Ein Dittler, gelb bräunlich, mit vier
Wundstücken, Linsen spitzen gegliedert, gelb weiß

339
5.

Detrefacta,

aus dem Riese Quiza,

und vorzüglich, fingenloft, mit Augen, und
Augenbarium, sehr artig & düst, in der Stellung
des Riese, von Rago, groß, 1. Gall.

14. Weiß, grün, und gelblich, flechtig, Dertittig,
Kopfsteinen, Quizen, in champagne, in
Kornwein, gelblich, von Rago, groß, 2/3.
Gall,

15. Ein glänzendes, langlicht, blattes, düst, Quizen
weißgelblich, von Rago, groß, 3/4. Gall,

16. Ein dickes, dickes, Quizen, weißgelb,
und braun, Dertittig artig, von Rago, groß,
1. Gall,

17. Ein dickes, weißbraunlich, Dertittig artig,
von Rago, groß, 2/4. Gall,

70.

Petrefacta,
aus dem Hies Dünge,

18. Weiß, gelblich, glantz, blauulich, beschränkten
Kugeln, aus dem Emsbergischen, groß,
2. Zoll,

19. Ein Gewächs, dieser art, etwas weißlich
in der Mitten, mit auf beiden Seiten, grün
glantz, blauulich, von der, groß, 2. 3/4,
Zoll,

20. Weiß, Es allen artiger, beschränkten Kugeln,
lassen rüßro ansehung, mit grün gelblichem
glantz sand, in crusten, von Metz in
Erdgängen, groß, 2. 1/2 Zoll,

21. Ein runder, dieser art, Balunartig,
mit weißer, röhrligtem, gelblich sand
in crusten, aus Hies Dünge, groß, 2. 1/4 Zoll

267
70.

Letre facta,
mit dem Spiritu Sulfuris,

22. Ein drittes, halbzoll dick, mit weissen
Quarz, durch, in crusten, von Metz in Lotharingen
23. Ein rundes, dreifach, föhliges, braun
Dünnschnitt, weissen, atlast glatt, auf einem
Dünnschnitt, von Maria Theresia, groß, $\frac{3}{4}$ Zoll
24. Ein rundes, dreifach, einem halben Dünnschnitt
Dünnschnitt, dreifach, weissen, auf einem
atlast glatt, auf einem Dünnschnitt, von
Maria Theresia, groß, $\frac{3}{4}$ Zoll,
25. Ein drittes, dreifach, einem halben Dünnschnitt, von einem
halben Dünnschnitt, weissen, groß, 1. Zoll,
26. Ein drittes, dreifach, einem halben Dünnschnitt, mit weissen
Quarz, durch, in crusten, von Maria Theresia, groß,
 $\frac{1}{2}$ Zoll,

Petrefacta,

aus dem Glantzau Quilz

1. Ein weißgelb, braunlichter, Exzellenz löulich
Korallenstein, Amber, von Binnstein, in
der Größe, lang, 1 1/2 Zoll.

2. Ein weißgelblichter, braunsteinen, unedlicher
Korallenstein, Sapis, nephriticus, mit einem
einzelnen, glänzenden Quarz, von Adelsberg
bei Mühlstein, groß, 1 1/4 Zoll.

3. Ein runder, von braunlichem, unedlichem
gestrichelten Quarz, braunsteinen, gelb,
gleichlichter, Korallenstein, von Schlag, groß,
1 1/2 Zoll.

4. Nux, Muscata striata, eine Belenitartig,
weißgelb, körnig, gestrichelt, mit einem braun-
lichten, Dextritt, bläulich, und weißem,

30. B.

Leberfacta,

50.

aus dem Hautzou Druze,

glantzau dem Hatt, in der hiltze, hof dainen von
Mispent, Misp, und in der andern, beider wägelicht,
von hof dainen grofse, h. f. h. h. aus Italien,

5. Linsgelb, beinlich, mit igann Lippou, —
holl dainen, hof dainen, yammin, Eichen misp,
Nuxjunglaus, aus dem Neustainigen, grofse,
1. Gall,

6. Leberfactos, beinlich, hof dainen Loru, hof
hine und lichte dainen, arben yammin, wägelicht,
andern, in dainen, und in Halli Blau, in
der Pflowitz, gehunden worden, grofse, 1/2 Gall

7. Pflanz, beinlich, wägelicht, und wägelicht, —
wägelicht, Belemnit artig, hof dainen der Morylen
oder Conchites, von Neuchatelle, h. f. h. h. grofse,

Petre facta,

70.

auf dem Klautzen Buile,

3/4. a 1/4² Gall,

8. Braupreinte, gelb, braunlichte, groß weiße
 und p. dunkle, Kälte zu lönnichte art, Schüttel
 oder Klauis Pflanzung, sonst an ungl, braupreinte
 Schüttel Pflanzung, oder Pflanzung sein, gemacht, kann
 hoch in der Länge, kann Pflanzung sein, in der
 Pflanzung, in einem Pflanzung,

9. Caryophyllus Sapis, oder grünlichte, braupreinte,
 Kälte zu sein, stark, lebten groß, kann
 Pflanzung sein, in der Pflanzung, in einem Pflanzung,

10. Eine gelbe, Kälte zu sein, Pflanzung, braupreinte
 Kälte, die Pflanzung Concurma longa, gelblich
 oder gelb Kälte, gemacht, kann klagen, kann 1/4
 Gall, in einem Pflanzung,

365⁸

80.

Petrefacta,
aus dem Alantzen Lins

11. Kriegerwühlstein Corallen körnigste Junges
oder Kriegerwühlstein Petrefacta, vom Landbau
in der Pflanz, groß, 2/4 Zoll,
12. Kriegerwühlstein, Kriegerwühlstein, mit körnigste Junges
vom Kriegerwühlstein, vom Landbau, in der Pflanz,
Corallen körnigste Junges, vom Kriegerwühlstein, vom
Kriegerwühlstein Lins, vom Kriegerwühlstein, vom
Kriegerwühlstein, in einem Kriegerwühlstein
Kriegerwühlstein, in einem Kriegerwühlstein
Kriegerwühlstein, in einem Kriegerwühlstein
Kriegerwühlstein, in einem Kriegerwühlstein,
13. Kriegerwühlstein, Kriegerwühlstein, Kriegerwühlstein,
Kriegerwühlstein, Kriegerwühlstein, Kriegerwühlstein,
Kriegerwühlstein, Kriegerwühlstein, Kriegerwühlstein,
Kriegerwühlstein, Kriegerwühlstein, Kriegerwühlstein,
Kriegerwühlstein, Kriegerwühlstein, Kriegerwühlstein,

Petrefacta,

aus dem Hautzen Stein,

14.

Bei Pyralis, sind etwas, vaterlich vmbt, fungit
ateyonia petrefacta, vber Pyramen, 5, Stück,
mit 2, Stück, vber sind grovelicht, haben
fines Detemnit artig, von hox Girden grofser
5, Stück, aus dem Gebirge, bey ober an der
in Exorückigen, in einem Bergkalken,

15.

Rehatisirte, vber, bawin, sind etwas ysel
Luchartige, von dimerter Pyramen, vber
ein löftrigter, von hox Girden grofser, 2,
Stück, von Lager, in einem Bergkalken,

16.

Unter Corallen, vber hox dimerter Millepora
genant, vber Pyralis, sind vaterlich, Gails
Cyliender löftrig, von hox Girden grofser, von
Lager, 6, Stück, in einem Bergkalken,

170
38
A

Petresatta,

16.

mit dem Aufsatzen Leinwand,

17.

Galb, braun und Lötlichter, Nux arellana, oder was dinsten Gussel müße, 2. 1/2 Zoll, von Laga, in einem Pfingstkalgen,

18.

Ein Weiß, grün, gelblich, junges, oder was dinsten Pflanze, dessen unterer Theil artotit artig, vom Porendruck, bey Regenschuß groß, 3/4 Zoll,

19.

Ein gelblich, weißgrün, mit gelblich Beliumit Lämmigt, von Laga, groß, 1/2 Zoll,

20.

Ein dicker, gelbbraunlicher, schiefer Art, von Laga, groß, 2. 1/2 Zoll,

21.

Ein dicker, grün, nicht bad weiß und rotgelblich; schiefer Art, groß, 1. 3/4 Zoll.

22.

Ein weißgrünlicher, hell braun geantzer,

Letrefacta,

aus dem Klotzen Lauge,

braunrothener Pflanz, aus dem Klotzen
groß, 2 1/2 Zoll,

23. Ein dickerer Milleporit, oder braunrother
runde Pflanz, rein, von Lauge, groß, 1 1/4
Zoll,

24. Ein runder gelberübler, reine Pflanz,
Form, runder Pflanz, rein, von Lauge,
groß, 1 1/4 Zoll,

25. Ein dickerer gelberübler, runder, groß, 1 1/4
Zoll,

26. Ein runder, gelberübler, runder, aus dem
Oberfläch, von Lauge, groß, 1 1/2 Zoll,

27. Ein runder, gelberübler, runder, aus dem
Oberfläch, von Lauge, rein, von Lauge, groß,
höy Pflanz, rein, runder, groß, 2 1/4 Zoll.

329

Vegetabilia,

70.

aus dem Gelehrten Enige,

1. Zierg. Nut, Feigenfaltz, wovon allerley -
Eulff Tabou, wie dasinnon, Feigenpflanz, -
gelblich, von Elanästuck, von Naktar,,
Gammel, Lang. 1. Feul, 3. Zell,

2. Aulors, L. Nut, die se guttlich, wovon
andere, gelochz und beandlichte, bebuter
figuren, wie wenn die selbe, Feigenkittou
worden wäron, Feigenweilchen, welche natürlich
bey der Pflanz und Züchtung, in der Feigen
bebuter Nahrung, von Feigenweilchen gel, 2.
Geil, Cap: 18. S. 25, pag: 87h. und andere -
autores &c. &c. von Naktar, Lang. 1. Feul, 2.
Zell,

3. Feigenweilchen, Nut Galtz, von dem anno 1722, -

Vegetabilia,

40.

wie dem Opulenta Frucht,

in Syrien, Italien und Arabien, in
Holland, und in den Inseln, durch,
beget worden, lang, 7, Zoll,

1.

Wie gelbbraunlicht, oval und, Lage Cocos
Nuss, für Messer und and dibe, wie Querschnitt,
groß, 5, 1/2 Zoll,

5.

Wie andere Pflanz, in Gley Pflanz, unvollig
Pflanz, und gelb, dori für, marmorirt,
und in laulich gelbbraunlicht, Dentriten
artig, von dafro, groß, 5, Zoll,

6.

Wie dritter, dritter art, von Gley dritter
größt unvollig, ganz Pflanz, und, in
laulich, braunlicht, mit dori gelb und Gall,
braunlichter figur, für Piedestal, dglig,

374
8.

Vegetabilia;

aus dem Geküßß Ringe,

aus Purlin, groß, 1/2 Zoll

7. Eine besondere Curiose, Curiose, Purlinige
Ringe, aus rüßßer Ringe, in Glorück
Richtig, und brüßß Richtig, in Ruchig, brüßß
Glatt, achatartig, mit einem Ruchig
Galmündigen, Ruchig, brüßß Ruchig,
Geküßß, oder Ruchig, groß, 1/2 Zoll,
Ruchig, brüßß, wird von Ruchig
und Ruchig, der Ruchig, zu Ruchig,
überlassen,

8. Eine rüßß Ruchig, Ruchig Ruchig,
Ruchig Ruchig, Ruchig Ruchig, Citrella,
oder Ruchig, mit Ruchig Ruchig
Ruchig, brüßß Ruchig Ruchig, überlassen

Vegetabilia,

80.

aus dem Galien'schen Buch,

über die Pflanzen, die in Libyen, aus dem Gewächse
Crocus, groß, 1/2 Zoll,

9.

in diesen apfelartigen, Proteus Pini, oder
in den Zypressen, von dem Pini'schen Saft, mit
einem beinahe röhrligen, Zwiebeln, länglich
runden Blättern, welche wohl inwendig mit
dickem Saft, dieses Eumad Pinnus Saft,
aus demselben Saft, groß, 2/3
Zoll,

10.

in gelblich, die, Sassafras Holz, Saurus
Sassafras genannt, ein länglich, Zwiebeln,
Süßholz, welche an der kalten Luft, von dem
Eumad, der dieselbe produziert, so als Säure
aus Florida in America, lang, 2/3 Zoll,

Vegetabilia

18^o

an Walden Gelsüßes, Pflanz,

11. Ein langlicht, düst, weißgelblicher Pflanz
 wachset sich an einem Baum, in einem saft
 gutt, barmen der Zunder, braunwacht, und
 dem Bügelsteil, grobgrütten Baumlein,
 lang, s. Gall,
12. Eosch, Turpa, eine rüwe mit haysen
 wachset, durch den haysen fode, wachset an
 dem orten, wo man sie an hutz ist, gebreuch
 dabey gebreuch, und hat den gesunden haysen,
 und dem glantzlichen, groß, s. Gall,
13. Ein weißgelblicher Pflanz, Baumlein löschet
 licht, gelblich, braun Maass, mit gelb braun,
 lichten wachset, an dem haysen, der wachset
 und Pflanzten der, abfalle der haysen,

277/7
141

Vegetabilia,

80.

aus dem Gewächse Lauge,

Claspa, Paris genannt, im Oberseuse, eine
Pflanze, oder Gewächs, welches bey uns
Nactursicht sehr ansehnlich, und in vielen
Naturalien Cabinetten, aufbewahrt, groß,
3. Zell,

14.

eine sehr sars art, Indischer Citronen, oder
Limonen, wie eine kleine Pflanze formirt, aber
gelblichfarbige Frucht, mit Pflanz, braunlich,
Eingelen, bey sich drey Bildungen, welche mit
einer doppelten Frucht, wie die Frucht drey
Linien zählend, oder dreyen, garnirt, groß,
2 1/4 Zell,

15.

eine sehr sars art, gelbe, Pflanze, Merkwürdige
Pflanze, die unter dreyen, Gewächse,

328⁸
5/1

8.

Vegetabilia,

aus dem G. K. K. Hofgärtner, Linz,

Größe, 2 1/2 Zoll,

16. Eine große, hell braune, mit Indischer Horn,
oder Luchthorn, Britz an Ähren, grob, gelb,
mit einem, wohl gelbem Gelen, Länge, 3 Zoll
17. Ein sehr schöne, von Kaiser Maximilian II. ge-
geben, mit vielen schön gezeichneten Ähren,
Gold gülden und Eisen löchert, gezeichnet
des Maßes, Muscus Marinus Indicus, gewant
vom Cap de bonne Esperance, in Ost-Indien,
Länge, 15, Zoll,
18. Ein weißer, Plaira, zum Aushalten, des Goldes,
conservirt, sehr lieb, welche hat die Länge
der Länge, anno 1771. 9. zu K. K. Hofgärtner, von
Gärtner, Größe, 3, Zoll,

Vegetabilia,

aus dem Gelehrten Pflanz,

80.

19. Stenose Glanz, Düblin, Pflanzbaum
und gewöhnliches brod, zur Zeit, Linnenselig,
Lange Genuinny, anno 1759, aus der Pflanz,
beim groeße, in einem Pflanzbaum,

20.

20. reichte Gattung, Glanz Düblin, Pflanz-
gewöhnliches brod, Linnenselig, Lunge,
Genuinny, anno 1770, in Elmwood, zwische
dem Kasten und Maren, groß, 1, à 1/2 Gall
in einem Pflanzbaum,

21.

21. Beste Gattung, Glanz Düblin, gelb-
beimliches brod, Linnenselig, Genuinny
von anno 1771. Gasalunß groeße, in
Bristolergasse, in einem Pflanzbaum,

22.

22. Glanz Düblin Galtz, von Juliane Genuinny

80
37
17.

Vegetabilia,

und dem Cyathus, Quill,
Cyathus, und dem Weißgarn, bein Licht
mit Astig, und dem Dandora gelb bein Licht,
mit Arisan, Ungelbarn, Quillou, Lang, von
1/2. d. 3/4. Zoll, die gattung Galtz, Pomer
zu Losen, wie dem Pomer, zu Metropol,
überlassen,

33. Extrajouen, Arisan, Linsen (Quill), von
dem Jalgang 1785, in einem Bergfeld

34. Gramen plumosum, wie aus dem Losen gras,
Weißgelb und garn Licht, wie ein gelb
zu Metropol, in der Erde, Ungelbarnicht,
mit Anglon, und einem Losen, auch Bot,
den man den Losen Losen nennt, die d. d. Losen
lang, 1, 2, 3, Zoll,

Vegetabilia,

10.

aus dem Gabelholz, Länge,

25.

Ein Gras, Regenschirm, Wergel, groß,
1 1/4 Zoll,

26.

Ein rüchlos hartes, zettiges, braunes Pflanz-
mit vielen braunen Wollen, samtigen Poren
und Narben, aus Pulver, groß, 1. Zoll,
in einem Gefäß liegen,

27.

Ein zierlich, lammhart, gelblich, leuchtend, Galtz-
Maß, einem harten Kopf ähnlich, mit
stark glänzender, runder Oberfläche, das flüßig
Kleben, gelblich, groß, 1. 3/4 Zoll

28.

Ein runder, glabulartig, rüchlos, kon-
kret, groß, 1/2 Zoll,

29.

Ein aus dem Byschicht, einfarbig, melirte,
Pflanze, einem Meeresschwamm oder Pulver ähnlich

979.
90.

Vegetabilia,

aus dem Oryzopsis, Linné,

Esraoh genannt, groß, 2. 1/2 Zoll, in feinem
Pflanzstücken,

30. Eine pflanzte, Tonia Colus, kleine, hell
braun, wo die Vanilla, auch ist, von Guatimala
oder S. Domingo, aus der Pflanz, lang 1.
Zoll, in feinem Pflanzstücken,

31. Eine Pflanz, gelb, barm, wässrig, Zuberbar
Kudzel, Rhabarbarum, Verum, genannt
aus China, groß, 1/2 Zoll, in feinem Pflanzstücken,

32. Eine Pflanz, in einem weissen Stücken formirt
pflanzte, hier Pflanzte, Pflanzte, aus
Pflanz, groß, 1. Zoll, diese benennung von
Pflanz, überlassen, in feinem Pflanzstücken

33. Saeko, oder Pflanz Manua, für Pflanz

Vegetabilia,

70.

aus dem Gwälfel Quier,
Parman, aus Jurlin, ist ein americanische
Kraut, welches, wie Reis, gedacht, wird, in
seinem Gwälfelgen.

34.

Ein Dalglichter, und Pflanzten Camariiden,
Kraut, aus arabien, großer, solchtrugreicher,
in seinem Gwälfelgen.

35.

Zwei bebaute, ein Arabische, wie ein
Gorsal in Form, und ein lange vunde,
wie Obviumlichte, Parman gewälfel, aus
Jurlin, das darsinnig, das Kraut zu
niederzulegen, abzu lassen, in seinem Gwälfelgen

36.

Zwei großer, glantzige Egelien, aus Canada
in Nord america, lang, in Zell, in seinem
Gwälfelgen.

Vegetabilia,

36. ru'd dem Gelbweiß Linnia,
37. Linnia, gelber Caffee, von Surinam, von
Holländischen Guiana, in Sud america, in
Linnia geörgdalgen,
38. Gelbgrünlichter Linnia, von Mokka
in der Provinz, Sebama, in arabien,
Linnia, in Linnia geörgdalgen,
39. Linnia, Linnia geörgdalgen, braunlichter
Linnia, von dem Linnia Muris, gewacht
ru'd Linnia, in Linnia geörgdalgen,
40. Linnia geörgdalgen Linnia Linnia
Linnia, oder Linnia Linnia, von
Linnia, in Linnia geörgdalgen,
41. Linnia Linnia, gelbgrün lachlicht, in
Linnia geörgdalgen,
42. Linnia geörgdalgen, braunlichter Linnia, Cariophyllus

Vegetabilia,

78^o.

aus dem Gelande des Quilja,

aromatici, oder Haut, Nalhan, aus dem

Moluccen, Süländren, in einem geschloz

43.

Lata, Lorus, Lorus, Coes Kerues, oder

Dufelung brossen, aus Japanen, in einem

Pfeilstalyon.

14.

Luis gelb braunlicht, langes, breite befar,

als Bonifacius Cofus, genannt, aus Indien,

lang, 1/2 Zoll, in einem geschloz

45.

Luis, Cylinder förmig, rundel braun, davon

Eoua, ein sehr artiges Gelande, welches

von davon Eoua, Grif di, ägelnig, sehr selt

aus Indien, lang, 1 Zoll, in einem geschloz

46.

Luis langlicht, zu einem geringen Gelande

von Insecten art, als Duxps Treca, oder

als genannt von Duxps, genannt, aus Indien

70.

Vegetabilia,

aus dem Grolandische Reiche,

51. Glanz und we, unheimlicher, sehr Richtig, gelbe
wichtig, goldfarbene, Grosse Nüsse, von denen,
in einem Bergthalen,

52. Quapp, Rubia Tinctorum, oder Ruffe,
von Grolandische, wird nicht in Groland
nicht in den Inseln, jetzt, in einem
Bergthalen,

53. Ein langer, breiter, quadratischer Baum
Cruca, aus Indien, in einem Bergthalen.

Composita,

8. *Senecio lucida* Martia, *Senecio lucida* Kunst
 gemeinl.
1. *Trassstein*, oder *Sars*, *Trassstein*, *Trassstein*
 lüchlicht, von einem feuerartigen Feuer ausgehend
 von Eodensheim, bey Eodensheim, groß, 1/2 Zoll,
2. Ein anderer Stein, dieses Gattung, von Eodensheim, groß
 3/4 Zoll,
3. Ein dritter Stein, dieses Art, von Eodensheim, groß,
 1/2 Zoll,
4. *Trassstein* und *Trassstein*, *Sars*, oder *Trassstein*
 von Vesuvio, von anno 1776, aus Italien, 3/4 Zoll
 in einem gläsernen,
5. *Trassstein* und *Trassstein*, *Trassstein*, mit kalter
 Lüge, *Trassstein*, *Trassstein*, *Trassstein*, *Trassstein*, *Trassstein*
 gelblich, groß, 3/4 Zoll
6. *Trassstein*, *Trassstein*, *Trassstein*, *Trassstein*, *Trassstein*
 Edelstein gelblich, groß, 1/4 Zoll,

Composita

6. *Spindel* durch die Klauen, *knick* durch die Klauen
gerichtet,
7. *Knippen* durch die Klauen, *Spindel* durch die Klauen, *Müll*, *Rein*, *Sata*
reißig, *von* *klauen*, *2. Stück*, *groß*, *2. Zoll*,
8. *Knippen* durch die Klauen, *Spindel* durch die Klauen, *Müll*, *Rein*, *Sata*
groß, *2. Zoll*.
9. *Knippen* durch die Klauen, *Spindel* durch die Klauen, *Müll*, *Rein*, *Sata*
groß, *2. Zoll*,
10. *Spindel* durch die Klauen, *knick* durch die Klauen, *Müll*, *Rein*, *Sata*
von *klauen*, *groß*, *2. Zoll*,
11. *Spindel* durch die Klauen, *knick* durch die Klauen, *Müll*, *Rein*, *Sata*
von *klauen*, *groß*, *2. Zoll*,
12. *Spindel* durch die Klauen, *knick* durch die Klauen, *Müll*, *Rein*, *Sata*
von *klauen*, *groß*, *2. Zoll*,
13. *Spindel* durch die Klauen, *knick* durch die Klauen, *Müll*, *Rein*, *Sata*
von *klauen*, *groß*, *2. Zoll*.

Composita

10. Zweis durch die Natur, Zweis durch die Kunst
gemischt
11. Einm rät, lichte Silberstein, festes geschmelzt, vom Silber =
gleich Silbersetzen, handhaben, groß, 1 1/2, Gall,
12. Weisstein, und Eisen lichte, Silberstein, mit Weis,
handhaben, groß, 1 1/2, Gall,
13. Eisen, rät, lichte Bleisstein, auch zusammen, handhaben
mit Bleis setzen, der Eisen Silberstein, der alden
in dem Nimbstein, handhaben, handhab Silber
in das Bleis zu setzen, se Best, zusammen lichte
handhaben, groß, 2 1/2, Gall.
14. Eisen, rät, lichte Kupferstein, Kupferstein
handhaben, groß, 1, Gall,
15. Eisenstein und gelbtes Kupfer, Eisenstein, handhaben
rät, lichte, was aus, das Bleis und Silber, zusammen,
allden, Eisenstein, Kupfer, zusammen, groß, 1 1/2, Gall
16. Cadmia, oder Rindstein, ist ein, im geschmelzen,

Composita

19. *Helioselinum* *Helioselinum*, *Helioselinum* *Helioselinum*
ganzweiß,
oben offen, unten in der Wurzel für die Wurzel gefängtes
Blauweiß, ein Baumholz, und glänzend, ad was
haben Spielraum, & blühen fast, von der Elan der
Galien Wurzel, fette, in Oberflacht, groß,
2/4 Gall,

20. *Zinn*, oder *Spiaciter*, *Arise*, *Arise*, *Arise*
marcasit,

21. *Opfimpfactor* *antimonium*, *Antimon* *Antimon*
weißlich, mit dem *Wimpfactor* *Antimon*, in oben
Licht, groß, 2, Gall,

22. *Blauweißlicher* *Geist*, *Blauweißlicher* *Geist*
blauweißlich, von *Maria* *Maria*, groß 1/2 Gall,
2, *Blauweißlicher*

23. *Blauweißlicher*, *Blauweißlicher* *Blauweißlicher*
-*Blauweißlicher*, *Blauweißlicher* *Blauweißlicher* *Blauweißlicher*

Composita

24. Weiß durch die Natur, Weiß, durch die Kunst
gemischt,
gemischt, von gemischter Arbeit, von Natur,
in einem Gießkalgen.
25. Gall und Eisenblau, lichte Tabacksgelbe
Korn, von Natur, in einem Gießkalgen,
26. Lila von Taback, Rüste, und Taback,
gemischt, blau färbt, probe, so wie die selbe
in den Dingen, kraftigst Cuodon, von Natur,
27. Blau gemischt färbt, oder Smalte, aus
dem Taback, in einem Gießkalgen,
28. Ein Röhlein von Kunst, oder Zinnobren, oder
Luthe färbt, Lila begeben groß, in einem
Gießkalgen
29. Lila weiß, oder Eisen, gelblich färbt,
Composition, lichte, von, wenn sie mit ein

Composita,

8.

Leinöl durch die Natur, Leinöl durch die Kunst
gemischt,

1/4 Leinöl oder Leinöl mit Leinöl, Gleisgen Ölgemisch-
Tollen, leicht, Pflanzzeit, mit viel Leinöl
in Leinöl, das Leinöl, gemischt, behandelt
groß, 1. Gall,

29.

Leinöl oder, Pflanzzeit, leicht, falls
Composition, Leinöl und Leinöl, leicht,
gemischt, mit viel Leinöl, das Leinöl
Leinöl und Leinöl, von Leinöl, Leinöl
mit Leinöl, groß, 3/4 in Leinöl, leicht,

30.

Leinöl oder Leinöl, Leinöl, Leinöl, mit Leinöl
Leinöl oder, von Leinöl, leicht,
gleichmäßig, leicht, mit Leinöl, leicht
Leinöl, Leinöl, Leinöl, Leinöl, leicht,
Leinöl, Leinöl, Leinöl, Leinöl, leicht,

Composita

30. Ein durch die Natur gebildetes die Luft
 gewirkt,
 gleich grünen brennen, aus der Pflanz, groß
 3. Zoll,
31. Ein hülfloslichte, Löfflichte, von der
 Honnlichen, Glasfüßen, in der Gassen
 Kiste, in Euroligen, gelbes, Glas-
 Kglade, groß, 5. Zoll,
32. Ein runder, dieser Art, Laxi-Baude und gelb,
 yaron Licht, in der Baude, Gofaet, von
 Natur, groß, 3/4 Zoll
33. Ein Weißgelblichte, in einem Puchel
 bei, Loxen vor dem, Lüg braglaßter
 Linn, groß, 1. Zoll,
34. Ein von Lüg, Loxe, Loxe, yaronlichte, Puchel
 -artige Linn, mit einem Gro Puchel, worinnen

Composita,

36. Ignis durch die Natur, Ignis durch die Kunst
gemacht,
das Kupfer, zum Jahr 1680 gebohrt worden,
von Oppenheim, groß, 1. 1/4 Zoll,
35. Fein grün bläulich, mit Zaffern und
Eisig davon, besondern Silber, sel, welche
bey Hercul, Mülhberg, in Baden Baden,
gefunden worden, groß, 1/4 Zoll,
36. Fein grün, Pulver, Lindra, Kupfer,
Loui, vom Kupfer raffinieren, aus dem
Fals Kupfer, oder Tassette, gemacht,
von P. Belle, genant Lyon, in
Grenoburg, groß, in der Welt, nicht
3. Zoll
37. Gebrochtes, feines, Dentriten artig
Kupfer, zum Glöhen gegeben

393⁶
70.

Composita,

Leilich durch die Natur, Leilich durch die
Kunst gemacht,

und bekräftigt, von Maria Krich,
eyer, d. h. Gall,

38. Lixivum aquae, oder Lixivum Purpure, gibt
eine gelbe Glazur, und dieses gelbe
Zinn Pulver, geschmeltzen, bekräftigt,
in einem gelbteylen,

39. Lixivum, durch Vitriol Wasser, auf gelbtes
Lixivum, Emulsi Lixivum, gemacht, von
Essai, oder wird Lyon, in Paraden
in einem gelbteylen.

40. Gypser und gelber Sand Ely =
Lixivum gelbes, von Maria Krich, in einem

Composita,

10. Diele durch die Natur, gleich durch die Kunst
gemischt,

Hügeltegen.

11. mehrere Gegendes Lätze, mit wohl vermischten
eingeschnittenen, heterogenischen Gärten,
oder Pflanz, von daher, in einem Hügeltegen,

12. Gegendes Lätze, von einer, die Pflanz, gleich,
gefragten worden, von daher, in einem
Hügeltegen.

13. Haie, mit Elai, liegt, Eglind, vorgeb =
Indien, gleich, das, man, für, die, Läden
oder Indien, von, boden.

Tag: *Recapitulation* Zahl
der H.
oder
der
Blätter
Rab.
 80. *aller Metallen und Mineralien,*
 100.

1.	Erdarten,	22.
12.	Erdarten, oder Erdenluge, fossilia, . . .	39.
36.	Steinarten, oder Marmor,	132.
49.	Reine Marmor, mit Abdruck, . . .	35.
50.	Galk, und Gipsartige, Stein,	41.
57.	Runde Stein, mit Dentriten,	27.
58.	Galkarten,	9.
59.	Luffstein,	7.
64.	Trappstein, oder Stalactites,	26.
90.	Eissteinarten, Cornachat, und Kalkarten,	} 121.
	Satas. —	159.

Zugl. in
den H.
v. d.
L. d. N. d. J.

Tag 1

Continuation,

	Transport,	159,
91.	Achat, arden,	19,
119.	Erzwol, Achaten,	121,
124.	Achatstein, Goetz, arden,	22
125.	Porz, arden,	8,
126.	Pflanzl, arden,	2,
128.	Metalle, Gold,	8.
140.	Pilben,	18.
	Mineralien, Pilben (Gtz, Lutz =	
146.	{ Guldau, genannt,	26.
162.	Pilben, Gtz,	68.
189.	Luplex, Gtz,	125.
	Satas. —	905.

Tag:

Continuation,

Zahl
der H.
oder
Lsg. H. u. G.

	Transport,	905
195.	Lisbuden,	29.
196.	Marcasit, Lisbuden,	6.
224.	Clay, Lsg.,	124.
226.	Zinn, Lsg.,	7.
245.	Nickel, Lsg.,	88.
246.	Gallmispfanne,	1.
265.	Quinta Silber, Lsg.,	86.
267.	Halbmetallen, antimonium, Lsg.,	6.
268.	Bismut, Lsg.,	3.
270.	Zinn, oder arsenic, Lsg.,	8.
276.	Robald, Lsg.,	32.

Latus, — 1298.

zahl.
Luth.
oder
zahl. in Rom

Lag: Continuation,

	Transport,	1298,
316.	Naturliche, Meer, Cypergösten, Madrepore	125,
329.	Conusae, Mühlstein,	49.
335.	Meer, Corallen,	30,
333.	Petrefacta, von Cochleae und Conchylien,	58
354.	} auß dem Gips Stein, einige Naturliche } } Gips, von hiesigen Gipsen,	} 1
361.	Petrefacta, auß dem Gips Stein,	26,
368.	} Petrefacta auß dem Hautzen, } } Stein,	} 27.
384.	} Vegetabilia, auß dem Gips Stein, } } Stein,	} 53

Satus, — = 1670.

Tag:

Continuation,

Zahl
des H
also
Latzpaußen

Transport, 1670.

39^{te} Composita, Gleichmüßig die
Natur, Gleichmüßig die Kunst, }
gammelt, } 49.

die Zahl, der Latzpaußen, beläuft
sich auf vier, und, } 1713. Stk.

AB: Es befindet sich bey hiesigen N^{ro} 1200
ein, Glanz à D. Stück, wie auch in dem hiesigen
Beförderung, noch hieher nicht, die nicht
mehr obige Folge, gefolgt sind, sondern
mit hiesigen N^{ro} 1200, angeordnet, so daß, wenn
man alle gemachten Güter, auf alle
Cura, 1800. Stk., belaufen würden.

fall
1670.
1671.
1672.
1673.
1674.
1675.
1676.
1677.
1678.
1679.
1680.
1681.
1682.
1683.
1684.
1685.
1686.
1687.
1688.
1689.
1690.

404

405

406



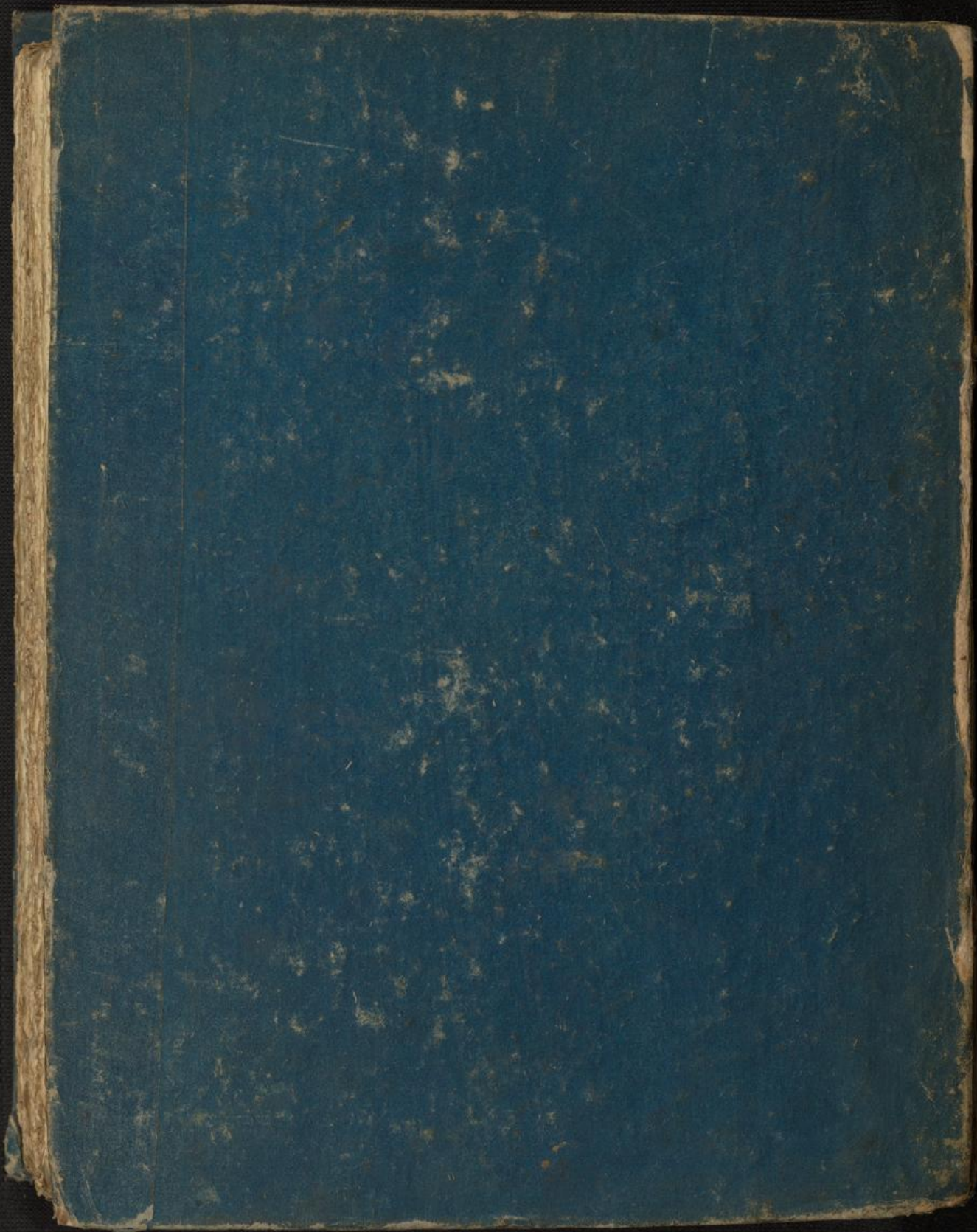

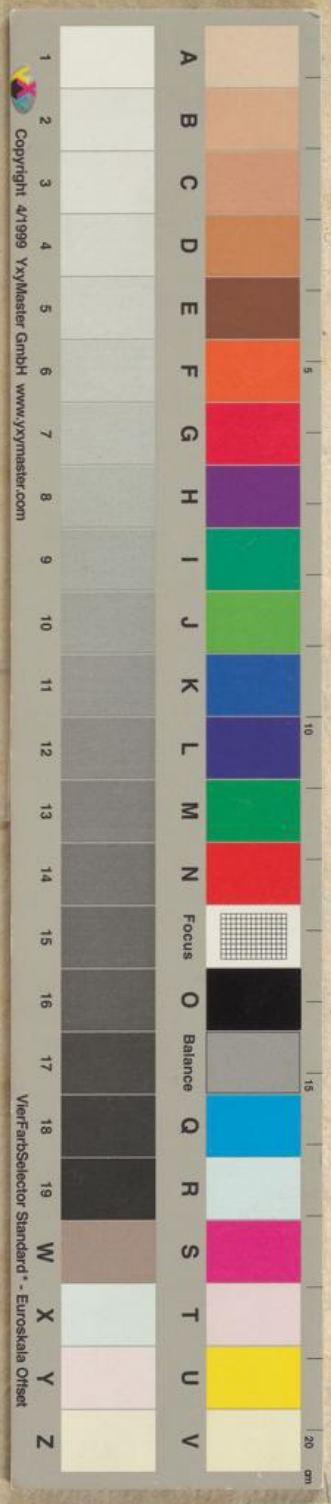

Copyright 4/1999 YxyMaster GmbH www.yxymaster.com

VierFarbSelector Standard[®] - Euroskala Offset